# Correio da Manhã

PROPRIEDADE DE EDMUNDO BITTENCOURT

DIRECTOR M. PAULO FILHO | ANNO XXVIII — N. 10.394 | RIO DE JANEIRO, SEXTA-FEIRA, 23 DE NOVEMBRO DE 1928 | Gerente — V. A. DUARTE FELIX — LARGO DA CARIOCA, 13


SERVIÇO TELEGRAPHICO DA UNITED PRESS, AGENCIAS AMERICANA E BRASILEIRA E CORRESPONDENTES ESPECIAES

# A imprensa norte-americana faz prognosticos sobre os auxiliares do sr. Hoover

## Segundo um jornal, o sr. Mellon continuará como ministro do Thesouro e as altas funcções de secretario de Estado serão desempenhadas pelo sr. William Borah

## Até agora os depoimentos tomados nada esclareceram sobre as causas e as responsabilidades do afundamento do "Vestris"

## A linha de Zeppelins entre a Hespanha, Brasil e Argentina

### As grandes aeronaves estão destinadas a offerecer toda segurança nas travessias transatlanticas

### O OPTIMISMO DE LINDBERGH

O "Conde de Zeppelin" ao baixar á terra proximo do grande hangar de Lakehurst, na America do Norte. A' esquerda, o "Los Angeles", de proporções afamadas, mas que ficou diminuido com a chegada do seu rival. No medalhão, um almoço a bordo da aeronave, entre cujos convivas vê-se o ministro do Interior da Prussia, acompanhado do conde Braudenstein-Zeppelin e outras personalidades notaveis

*(Esto artigo foi escripto especialmente para a United Press pelo coronel Emilio Herrera, antes de sua partida da America do Norte para Buenos Aires, commentando um artigo escripto pelo grande aviador, coronel Charles Lindbergh, para o jornal "Nova York Times".)*

*Nova York*, novembro de 1928 — E' um facto sempre observado até agora que os aviadores, que não são pilotos de dirigiveis e nunca tenham navegado numa aeronave mais léve do que o ar, depreciam e até odeiam os dirigiveis e mesmo não admittem a possibilidade de que o seu emprego possa dar mais resultados praticos que o avião em algumas occasiões. Este odio do aviador ao dirigivel é tanto mais intenso quanto mais fumoso e habil é o aviador, por este motivo, ao começar a ler o artigo de Charles Lindbergh, o mais famoso aviador do mundo, sobre o "Graf Zeppelin", esperava encontrar uma critica desapiedada á viagem transatlantica que seria considerada como um fracasso total, apoiando-se para ella nas declarações de um meu amigo e companheiro de viagem, que tantos e tão grandes defeitos e perigos encontrou a bordo da aeronave allemã.

Ao ler este artigo, fiquei surprehendido ao ver que Lindbergh com uma imparcialidade, que demonstra o seu espirito perfeitamente equilibrado, estuda serenamente a viagem do "Graf Zeppelin" e as consequencias que se pódem deduzir, chegando-se a estabelecer uma asseveração que lhe valerá o anathema de um dos muitos pilotos aviadores "puros" de todo o mundo: a de que "o dirigivel estabeleceu definitivamente a sua actual superioridade sobre os apparelhos mais pesados do que o ar, para viagem transoceanicas."

Esta é a mesma opinião que eu velho piloto de aeroplano e dirigivel sustentei sempre, por isto, ao me propôr estudar o estabelecimento de uma linha aérea entre a Hespanha e a Argentina, não duvidei em escolher o dirigivel como vehiculo, o mesmo como se houvesse tratado de estabelecer uma outra entre Madrid e Barcelona, não duvidaria de adoptar o avião.

Do mesmo modo, considero acertadissima a suggestão do coronel Lindbergh sobre a necessidade de progredir mais no trabalho do trafego aéreo antes de se estabelecer linhas regulares interoceanicas, augmentando a densidade das rêdes e rotas aéreas existentes na America e na Europa e estendendo-as, tanto quanto possivel, dentro de cada continente, porém, isto que indubitavelmente é applicavel para os aeroplanos, deve ser admittido para os dirigiveis com algumas modificações, devido aos seus caracteristicos peculiares, que differem, em parte, dos proprios aos vehiculos mais pesados do que o ar.

Em primeiro logar o grande dirigivel moderno, navegando sobre o mar se póde dizer que está em seu elemento — o seu vôo é mais seguro e facil do que sobre a terra — não tem que temer uma descida obrigatoria e inopinadamente, por avaria do motor ou dos apparelhos de contrôle, como nos aviões. Por isso póde-se tentar desde já o estabelecimento de linhas transoceanicas com dirigiveis, sem necessidade de mais experiencias sobre a terra, bastando a pratica adquirida com os annos de serviço regular entre Friedrichshaffen e Berlim e com as grandes viagens feitas posteriormente.

Se para estabelecer uma linha entre a Europa e a America, com dirigiveis que é o serviço, para que são mais efficazes, fosse necessario encher antes ambos os continentes com uma rêde de linhas aéreas sobre a terra tambem com dirigiveis, para as quaes estas aeronaves não apresentam sufficiente efficiencia commercial, se haveria de renunciar para sempre o seu emprego sobre o mar.

Ao expressar a minha opinião de que já é chegado o momento de se estabelecer linhas regulares de dirigiveis sobre o Atlantico, não quero dizer que se deve começar por lançar desde agora as aeronaves e effectuar estas travessias sem mais preparativos. Ao contrario, para se estabelecer uma linha aérea desta monta, antes que as aeronaves e que os seus pilotos e ainda antes que os seus aeroportos, é necessario organizar o serviço de informação meteorologica completo, reunindo em um só centro, dependente de empresa, as indicações das repartições officiaes existentes, completando-as com os serviços particulares que sejam necessarios. Quando isto estiver realizado — e não é nenhum trabalho difficil — os aeroportos terminaes construidos e estabelecidos uma profusão de postes de amarre para refugios em todos os pontos intermedios possiveis — o que tambem se póde realizar immediatamente — os dirigiveis poderão sair para fazer a ligação de ambas as costas do Atlantico, num serviço de linha aérea tão regular, como as maritimas que hoje se empregam.

Sem as condições preliminares citadas antes creio que o repetir muitas vezes as viagens transoceanicas ou sobre terra da magnitude e extensão do ultimo, realizado pelo "Graf Zeppelin", constitue uma experiencia utilissima e um meio de propaganda efficacissima, porém poderá resultar contraproducente, se por não se contar com os elementos auxiliares que deve ter a linha aérea devidamente organizada, occorra algum accidente. O grande publico é que definitiva e absolutamente ha de dispôr ou impedir a realização destas linhas e de toda grande empresa. Este aprecia os resultados obtidos sem ter em conta se as condições em que se fez a experiencia foram as mais favoraveis ou as mais difficeis.

De accordo com estas idéas se formará uma linha regular de dirigiveis entre a Hespanha, Brasil e a Argentina, da qual já se realizou o estudo da organização meteorologica, como base essencial de seu funccionamento ao mesmo tempo que se começou a construcção do aeroporto de Sevilha e em breve se começará o de Buenos Aires e os portos de ancoragem intermediarios.

## O ASSASSINIO DO GENERAL — OBREGON —

### Vae ser julgada a appellação de Leon Toral e Madre — Conceição —

*Mexico*, 22 (U. P.) — Será julgada hoje a appellação dos réos José de Leon Toral e Madre Conceição, respectivamente assassino e cumplice, do presidente eleito, general Obregon.

Toral foi condemnado á morte e Conceição á uma pena de vinte annos de cadeia.

*Mexico*, 22 (U. P.) — Foi lido hoje no Tribunal a appellação da sentença que condemnou á morte José de Leon Toral, assassino do presidente eleito Obregon, e a 20 annos de prisão a Madre Conceição, cumplice nesse crime. A decisão deverá ser pronunciada dentro de oito dias e se fôr contraria, a defesa pedirá um "amparo" á Suprema Côrte contra a execução da sentença.

## O total de desempregados na Italia em fins de outubro

*Roma*, 22 (U. P.) — O numero de desempregados no fim de outubro na Italia era de 50.000 menos do que no periodo correspondente anterior. O numero de empregados que trabalham apenas parte do tempo é de 5.800 contra 75.000 no anno passado. Os casamentos nos primeiros dez mezes de 1928 subiram a 220.800 contra 246.000 do periodo anterior; os nascimentos foram 929.435 contra 944.462; as mortes foram 532.648 contra 433.296. O numero de nascimentos depassa ao de mortes em 359.000 contra 374.000 de 1927 e 353.000 de 1926.

## O PAPA BENEDICTO XV

### Inaugura-se na basilica de São Pedro um monumento ao grande pontifice

*Roma*, 22 (U. P.) — Foi descerrado na egreja de São Pedro, em presença do papa Pio XI, do Sacro Collegio, dos dignatarios da côrte pontifical e do corpo diplomatico, assim como de muitos representantes da aristocracia catholico-romana, o monumento ao papa Benedicto XV, mandado erigir pelos cardeaes que elle elevou á purpura.

*Roma*, 22 (U. P.) — Inaugurou-se hoje o monumento erigido na cathedral de São Pedro á memoria do papa Benedicto XV, obra da esculptor Pietro Canonica. O monumento fica situado na ala esquerda da nave e representa o fallecido pontifice em oração. O papa Pio XI, precedido da sua côrte ordinaria, em grande gala, entrou na cathedral, indo sentar-se no throno, armado defronte do monumento.

Depois de um breve discurso, o cardeal Mistrangelo, primeiro prelado de Benedicto XV e eleito cardeal pelo actual pontifice, descobriu o monumento, que é de marmore de Carrara e tem cêrca de sete pés de altura. O monumento representa o trabalho de Benedicto XV em favor da paz na guerra mundial e tem na base um canhão no acto de atirar.

Trinta e cinco cardeaes, delegações das cidades de Genova, onde o papa Benedicto XV nasceu e Bolonha, onde foi arcebispo, assim como as condessas Persico Parquis e Giuseppe della Chiesa, irmã e sobrinha do papa homenageado, respectivamente, achavam-se presentes á cerimonia. O papa Pio XI elogiou o trabalho do esculptor e fez o panegirico do papa Benedicto como homem e como pontifice.

## O REI JORGE ENFERMO

### Seu estado não tem perigo mas está causando anciedade

*Londres*, 22 (U. P.) — Annunciou-se officialmente que o rei Jorge V se acha atacado de resfriado com alguma febre, estando recolhido ao leito.

*Londres*, 22 (U. P.) — O coronel R. H. Seymour, escudeiro ao serviço do rei Jorge V, declarou que o soberano não se acha em perigo. A sua enfermidade é apenas um resfriado commum.

*Londres*, 22 (U. P.) — Sabe-se autorizadamente que os medicos assistentes do rei Jorge V estão preoccupados com o seu estado, mas esperam confiadamente que o seu completo restabelecimento se opere dentro de poucos dias.

A enfermidade repentina do rei está deixando anciosa a nação, apezar das informações tranquillizadoras dos medicos. Durante toda a noite passada não foram recebidos visitantes em palacio.

*Londres*, 22 (U. P.) — Um communicado official fornecido á imprensa ás 11 horas e 10 minutos da manhã dizia que o rei se achava ainda guardando o leito, mas o seu estado progredia satisfactoriamente.

## QUATRO EMBAIXADORES MEXICANOS PEDIRAM — DEMISSÃO —

### Entre os demissionarios figura o general Ortiz Rubio

*Mexico*, 22 (U. P.) — Segundo o habito, antes da posse de um novo chefe do Poder Executivo, quatro embaixadores apresentaram ao presidente Calles a sua exoneração, em vista da proxima investidura do senhor Portes Gil na magistratura suprema. São elles os senhores Telles, embaixador nos Estados Unidos, Pascual Ortiz Rubio, no Brasil, Alfonso Reyes, na Argentina, Carlos Puig Casaurang, na Guatemala. Espera-se que os embaixadores no Chile e em Cuba, assim como os ministros de Estado, tenham egual gesto.

## Ainda não se encontrou o batelão desgarrado no Rio Gallegos, Argentina

*Rio Gallegos*, 22 (U. P.) — Continua a falta de noticias do batelão que se desgarrou hontem com seis tripulantes a bordo. Os vapores "Antarctico", "Rio Santa Cruz" e "Taragaca" continuam á sua procura.

## A MISSÃO NAVAL AMERICANA NO BRASIL

### Commentarios quasi justos de um artigo sobre o sr. Hoover, publicado em "The Nation"

**NOVA YORK, 22 (U. P.) — "The Nation", commentando em um de seus editoriaes a visita do presidente eleito Herbert Hoover, aos paizes da America Latina, diz que no seu todo ella está sob bons augurios. E diz:**

**"Não haverá uma só das republicas latinas que não tenha orgulho em recebel-o, e elle então poderá vir a saber que a missão naval dos Estados Unidos que está instruindo a marinha de guerra do Brasil não conduzirá á amizade e ás boas relações com os vizinhos do Brasil. Esse cultivo activo de uma grande armada na parte sul do hemispherio é um dos assumptos da politica americana que tem sido menos observado e do qual os Estados Unidos mais se têm resentido."**

## O FUTURO GOVERNO DO PRESIDENTE HOOVER

### Diz-se que o sr. Mellon continuará no Ministerio do — Thesouro —

### E o sr. William Borah será o futuro secretario de — Estado —

O sr. Mellon que, segundo se diz, continuará como ministro do Thesouro

*Nova York*, 22 (U. P.) — Segundo informa o jornal "New York Sun", importante e influente folha republicana, o sr. Andrew Mellon continuará no ministerio do Thesouro no primeiro gabinete do sr. Hoover. Esse jornal prevê que a pasta das Relações Exteriores será confiada ou ao sr. William Borah, presidente da commissão do Exterior do Senado ou ao sr. Dwight Morrow, embaixador dos Estados Unidos no Mexico e que o coronel Theodoro Roosevelt, filho do fallecido presidente Roosevelt, será nomeado ministro da Marinha. O coronel Roosevelt foi sub-secretario da Marinha nos annos de 1920 a 1924, deixando esse cargo afim de apresentar sua candidatura na eleição governamental do Estado de Nova York, sendo derrotado pelo sr. Alfred Smith.

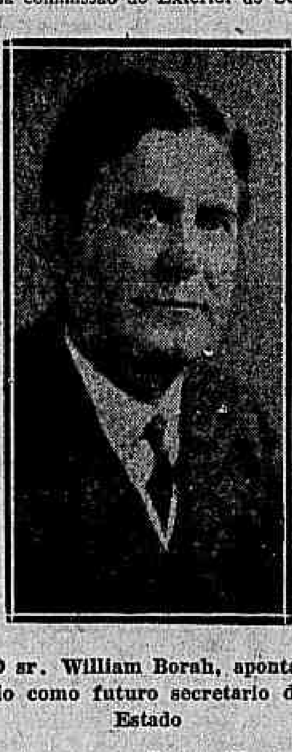

O sr. William Borah, apontado como futuro secretario de Estado

## A VISITA DO SR. HOOVER A' AMERICA LATINA

### Está annunciado que o presidente eleito dos Estados Unidos irá a São José da Costa Rica e a Lima

*Bordo do "Maryland"*, 22 (U. P.) — Pelo radio — Annunciou-se que o presidente eleito, sr. Herbert Hoover, visitará tambem São José da Costa Rica e Lima. O presidente eleito tenciona chegar a Buenos Aires no dia 10 de dezembro, ahi ficando até á tarde de onze, quando seguirá para Montevidéo. No mesmo dia partirá para o Rio de Janeiro, onde se demorará dois dias.

*Bordo do "Maryland"*, 22 (U. P.) — O presidente eleito Hoover pescou um golphinho de cinco libras e uma cavalla, em quarenta e cinco minutos de pescaria.

*Washington*, 22 (U. P.) — O "Maryland" rediographou ao Departamento da Marinha annunciando que o sr. Hoover estará em Valparaiso a 7 de dezembro, seguindo no mesmo dia para Santiago, donde partirá para Buenos Aires a oito.

*Lima*, 22 (U. P.) — Reina grande desapontamento com a informação de que o sr. Herbert Hoover só ficará nesta capital durante um dia. Os observadores salientam que uma visita tão breve ás cidades sul-americanas provavelmente não servirá aos objectivos que se tinham em vista. Se o sr. Hoover tem necessidade de regressar com tanta pressa aos Estados Unidos, seria melhor que elle passasse o tempo nas capitaes sul-americanas, ao invés de perdel-o em pescarias, na viagem do navio.

*Buenos Aires*, 22 (U. P.) — Muitos americanos, lembrando que o principe de Galles passou mais de cinco semanas na Argentina, dizem que "se o sr. Hoover limitar a sua estadia na Argentina a dois ou tres dias, seria melhor não vir." Esses americanos suggerem que o minimo da sua estadia deve ser de dez dias.

## O general italiano Bertole victima de um attentado

*Turim*, 22 (U. P.) — O general Bertole recebeu um pacote de jornaes pelo Correio e ao abril-o, verificou-se uma explosão, saindo ferido elle e sua senhora, que se achava presente, mas sem gravidade. A policia está procurando o autor do attentado.

## Oito naturaes marroquinos condemnados á morte como — assassinos —

*Casablanca*, 22 (U. P.) — O conselho de guerra condemnou á morte oito naturaes envolvidos no assassinio do engenheiro francez Courtin, facto occorrido em setembro de 1926.

## O NAUFRAGIO DO "VESTRIS"

### Até agora as investigações não deram em resultado senão estabelecer confusão

*Nova York*, 22 (U. P.) — A commissão de investigação em torno do naufragio do "Vestris" interrogou quatorze testemunhas, obtendo apenas como resultado um grosso volume de depoimentos contradictorios e em conflicto, encobrindo as causas e as responsabilidades do desastre.

## Chega a Nova York o compositor Ottorino Respighi

*Nova York*, 22 (U. P.) — Chegou hoje aqui o compositor italiano Ottorino Respighi. A sua apparição em publico será no proximo sabbado, no Metropolitan Opera House.

## Fallece um escriptor allemão

*Berlim*, 22 (U. P.) — Falleceu o escriptor Herman Suderman, que contava 71 annos de edade.

## Mais um logar offerecido á venda na Bolsa de Nova York por alto preço

*Nova York*, 22 (U. P.) — Annunciou-se a venda de um logar na Bolsa de Titulos pelo preço de 525.000 dollars, o que representa um novo record.

## O 23 DE NOVEMBRO DE 91

# Ha 37 annos o marechal Deodoro da Fonseca era deposto da presidencia da Republica, assumindo o governo o marechal Floriano Peixoto

O acto do marechal Deodoro da Fonseca, dissolvendo o Congresso teve, em todo o territorio nacional, uma grande repercussão. O regimen não contava ainda, dois annos de vida. Já as emissões bancarias haviam produzido uma debacle formidavel e o cambio que o imperio deixára a 27, resvalara vertiginosamente para a casa miserrima dos 5. A Republica nascida de uma conspiração de quartel e de um despeito pessoal do militar que commandou a revolta, estreava mal... Era o proprio que a havia proclamado e o seu primeiro presidente, o primeiro a dar o exemplo de desrespeito á Constituição votada, não fazia ainda, nove mezes.

Logo recomeçou nas camadas politicas e nos meios militares aquella mesma agitação bellicosa que precedeu á abolição, como haveria de preceder, mais tarde, ao 15 de novembro.

Todos os governadores de Estado, com a excepção honrosa de Lauro Sodré, que dirigia, então, os destinos do Pará, haviam applaudido o golpe com que a espada revoltosa de Deodoro feria, mais uma vez, a lei magna do paiz. Mas a semente de rebeldia contra o acto do chefe da nação, implantando a dictadura, estava já atirada nos quarteis e ia produzir, dentro em pouco, resultados positivos. O estado de sitio, que não se conheceu na monarchia e Deodoro decretara, immediatamente, como complemento do acto de 3 de novembro, irritava profundamente a opinião publica. Nos batalhões muitos chefes prestigiosos incitavam a tropa a defender a Constituição violada, suggestionando-a que não fôra para implantar no Brasil a tyrannia que o Exercito e a Armada tomaram armas e puzeram abaixo o imperio.

Começava a reacção contra o marechal Deodoro. Floriano que assegurara ao barão de Lucena que o presidente "o teria a seu lado em toda e qualquer emergencia" e achava, como elle, que o Congresso estava se conduzindo com revoltante impatriotismo, Floriano, agora, esquivava-se e retraia-se... com o governo.

A 13 de novembro, preparando-se uma grande parada, com que se iria commemorar a passagem do 2° anniversario da Republica, Deodoro mandára convidar o marechal a passar, ao seu lado, a revista ás tropas. Elle não respondeu nada. E no dia 15, pela manhã, anciosamente esperando pelo presidente, apparecia, um portador do antigo ajudante general do Imperio, com um recado delle, excusando-se de comparecer...

— O marechal manda pedir desculpas... Mas elle não póde vir...

— ...

— A farda que elle tem não está boa para uma solennidade como a do dia de hoje...

Era um indicio seguro de que a situação de Deodoro perigava no seio das classes armadas e de que os politicos desnorteados e não conformados com o golpe de Estado do generalissimo preparavam, como podiam, a sua revanche.

O barão de Lucena em carta dirigida a Cesario Alvim, então na presidencia de Minas, escrevia que "o acto de dissolução do Congresso" fôra "bem recebido em todo o paiz", e regosijava-se de não ter havido "necessidade do emprego de medidas violentas", adeantando, ainda, que o estado de sitio ficaria, apenas, no papel e, dentro em pouco, desappareceria". Confiava no triumpho definitivo de Deodoro: contava com a eleição do novo Congresso, já marcada pelo governo, e pregava uma "politica larga, sem exclusivismos partidarios e moralizada".

O optimismo de Lucena ia esboroar-se, dentro em pouco, de encontro á realidade das coisas...

A 17 de novembro chegava aqui a noticia de que acontecimentos gravissimos se desenrolavam no Rio Grande do Sul. Julio de Castilhos, que por isso, ou por aquillo, não se oppuzera ao golpe de Estado e continuava a entender-se com o governo de Deodoro, fôra deposto pelos sustentadores da carta de 24 de fevereiro, emquanto o sr. Assis Brasil, sustentado pelos revolucionarios, assumia a suprema direcção do Estado.

Era o inicio do movimento armado contra a dissolução do Congresso.

A 22 de novembro, o Rio amanhecia como no dia 15 do mesmo mez, dois annos antes. Os boatos mais desencontrados corriam por toda a parte... Estourara uma revolução militar contra o marechal Deodoro... e ninguem poderia prever até onde iriam as suas consequencias. Já o almirante Custodio de Mello, dando o brado da rebellião, havia occupado varias unidades da nossa marinha de guerra. Já o marechal Deodoro, colhido de surpreza com a sedicção nascente, havia determinado a prisão do almirante Wandarkolk e de Quintino Bocayuva, todos dois seus antigos companheiros do governo provisorio.

Então atravessa a cidade horas terriveis de uma apprehensão angustiosa. Custodio, senhor da esquadra, e Deodoro amparado em valiosos elementos das forças de terra, e uma vez decididos a enfrentar-se, poderiam fazer uma carnificina tremenda. No palacio do Itamaraty o movimento do desusado denunciava que o governo, alerta e vigilante, enfrentava a crise, tomando as providencias exigidas pela situação. São momentos de uma anciedade pungente...

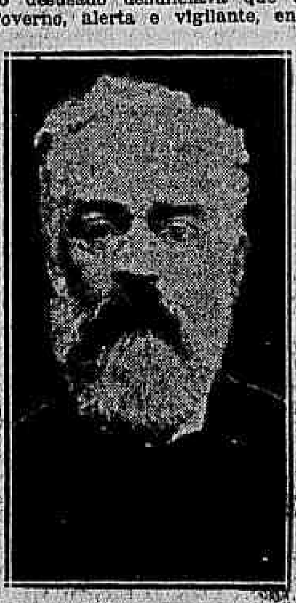

Barão de Lucena

A' meia noite, porém, um acontecimento imprevisto vem mudar, subitamente, a face das coisas. Deodoro, dizem os historiadores, teve áquella hora, uma dispnéa fortissima e, depois della, muito pallido, muito fraco, caira num somno profundo... Só no dia seguinte ás 6 horas da manhã o generalissimo déra cor de si.

— Porque não me acordou?, perguntou elle ao barão de Lucena, mal abrira os olhos.

O ministro, commovido, responde ao marechal:

— "Não tive coragem... Depois da sua dispnéa..."

Mas Deodoro era homem de uma tempera de aço. Muitas vezes, por occasião da conspiração militar que epilogou no 15 de novembro, os seus amigos deixaram a sua casa verdadeiramente alarmados:

— O marechal não passará desta noite.

Voltavam no dia seguinte e o encontravam outro homem: forte, bem disposto, decidido.

Naquella manhã de 23 de novembro, ao despertar, passada a crise, Deodoro levantou-se animado e disposto. Telephonou para todas as fortalezas da cidade. Deu ordens positivas, terminantes, summarias. Reagissem contra os insurrectos. Atirassem... O governo tinha elementos seguros para manter a sua autoridade e dominar os amotinados. O governo ficaria firme no seu posto de honra, no seu posto de combate.

As pessoas que assistem aquella scena estão emocionadas com Deodoro. Duas horas antes, estirado numa cama, ninguem daria nada pela sua vida. Agora, a transfiguração era notavel. Abrindo uma gaveta elle puxa um revolver e declara para os que lhe estão em torno:

— Só entrarão aqui sobre o meu cadaver.

E', então, que o barão de Lucena assume uma attitude que transforma inteiramente, completamente, a situação. "O estado de saude de Deodoro, confessa elle ao sr. Tobias Monteiro, era a unica coisa que o aterrava. Ia ferir-se uma luta terrivel e de um momento para outro, elle poderia succumbir, não em combate, mas victima de uma commoção violenta, a que não tinha forças para resistir."

Por essa época, ao que se dizia, viajava, incognito, com destino ao Brasil o principe D. Augusto, neto de D. Pedro II, filho da princeza Isabel, herdeira do throno. Lucena antevia a hypothese dos navios revolucionarios seguirem ao encontro de D. Augusto e fraternizarem com elle. Imaginava a guerra civil. Imaginava o sossobro da Republica, a restauração da monarchia. E sobretudo, indo e vindo, via Deodoro, morto, sacrificado ás contingencias de uma luta para a qual não tinha mais saude.

Tobias Monteiro, nas suas "Pesquizas e Depoimentos", registra as palavras textuaes de Lucena a Deodoro, aconselhando-o a poupar-se e a poupar o sangue dos brasileiros, numa luta ingloria:

— "Você quiz mencionar no decreto de dissolução um artigo consignando a sua renuncia; pois bem: faça-a definitiva agora."

Deodoro fita Lucena longamente. Depois, põe as mãos na mesa, e abaixa os olhos, a meditar. Quem sabe quantas coisas naquella hora sombria, não teriam passado na cabeça do glorioso soldado brasileiro? Afinal, num arranco, mas calmamente, ponderadamente, a physionomia serena, Deodoro vira-se para um de seus officiaes, e lhe diz com a maior naturalidade:

— "Lamenha, diga a Saldanha (Saldanha da Gama, chefe do estado maior da Armada) que julgue sem effeito as ordens dadas, e venha falar-me.

E tornando para outro lado e dirigindo-se a outro official:

— Mande preparar o *landau* e vá dizer a Floriano que me venha falar.

Fez uma pausa e accrescentou:

— Já não sou presidente da Republica e vou pedir a minha reforma...

Assim, a 23 de novembro de 1891, o generalissimo Deodoro da Fonseca, não querendo derramar o sangue brasileiro para se sustentar no poder, resignava o governo, passando-o ao seu substituto legal, o marechal Floriano Peixoto.

Deodoro contava com todos os elementos de reacção que lhe asseguraríam, fatalmente, o triumpho. Não o quiz, porém á preço de sacrificio de vidas que elle poderia trazer. Conta-se que os officiaes commandantes, testemunhas desta scena, emocionanto, não occultavam o desapontamento, o desespero, a revolta em que ficaram, vendo o presidente da Republica, desistir da luta, quando tinha nas mãos, a victoria...

*

Neste mesmo dia Floriano mandava lavrar e assignava o seguinte decreto:

"O vice-presidente da Republica dos Estados Unidos do Brasil, considerando

que em caso algum póde ser dissolvido o Congresso Nacional, por acto do Poder Executivo, (artigo 1°, paragrapho 4° das disposições transitorias da Constituição);

que sómente em caso de aggressão estrangeira ou grave commoção intestina póde ser declarado o estado de sitio em algum ponto do territorio nacional. (artigo 48, paragrapho 15 da Constituição);

que nenhuma destas hypotheses verificou-se no Districto Federal e na capital do Estado do Rio de Janeiro, nem a ordem e a tranquillidade publicas se acham ali perturbadas ou ameaçadas;

resolve annullar os decretos de 3 do corrente mez, pelos quaes foi dissolvido o Congresso Nacional, suspensas as garantias constitucionaes nos referidos logares e constituida uma junta militar para o julgamento dos que violarem as ordens do governo. Capital Federal, 23 de novembro de 1891, 3° da Republica. Floriano Peixoto — José Hygino Duarte Pereira."

Deodoro, num manifesto á nação, explicava a sua attitude e recolhia-se á vida particular.

*HEITOR MONIZ*

## Um grave desastre ferroviario no Chile

*Talcahuano*, 22 (U. P.) — Virou hontem um trem em que viajavam centenas de operarios, que trabalhavam no dique de Talcahuano. Ficaram feridos trinta, dos quaes oito gravemente. Um teve morte immediata.

## UMA CONSEQUENCIA DA VISITA DO SR. HOOVER...

### Activa-se o estabelecimento das communicações aereas entre os Estados Unidos e a America do Sul

**WASHINGTON, 22 (U. P.) — O estabelecimento de uma linha aerea postal e de passageiros, communicando Buenos Aires e Nova York em sete dias, será apressado com a visita do sr. Hoover á America do Sul. A Pan-Airways revelou que se estão fazendo negociações para um serviço aereo pela costa do Pacifico até ao Chile e dahi, através dos Andes, até Buenos Aires. Esse serviço talvez seja inaugurado antes do outomno de 1929.**

# A PENA DE MORTE

**Americo Valerio**

Partidario extremado da abolição da pena de morte contemplo, com tristeza, a inanidade absoluta de todos os argumentos contra ella.

Os povos, tidos como pioneiros da civilização humana, voronoffizam velhos processos, cream novos methodos para requintar a enscenação monstruosa da pena capital.

Inventam-se mecanismos aperfeiçoadissimos para diminuir, ou abolir — (dizem os sentimentos humanitarios de seus autores) — os padecimentos physicos dos derradeiros momentos dos condemnados á morte. Mas esta execução rapida não supprime os supplicios moraes e a angustia, que têm levado alguns condemnados á loucura? Embora sem as solennes e demoradissimas execuções publicas, horas e dias seguidos marchando o sinistro prestito até o patibulo, as victimas aguardam, entretanto, annos e annos, a ponto fixo do processo moroso, que se arrasta, com as successivas appellações, deste para aquelle tribunal, esperando a cada segundo a noticia da sentença fatal, augmentando, minuto a minuto, as agonias tremendas causadas e entretidas em nome de uma justiça injusta.

E os erros judiciarios, tão frequentes, positivados algum tempo depois da execução dos condemnados, não bastam para erradicar, de vez, das nações cultas o opprobrio da pena de morte. Basta o sacrificio de um innocente para riscal-a, para sempre, das sociedades modernas. E os innocentes têm sido executados ás centenas, como o tem provado, mais tarde, a revisão dos processos.

Não ha differença alguma entre as barbaras execuções de outrora e as crueis execuções de nosso tempo. Se o intuito das primeiras era supplicar, *physicamente*, as victimas, o alvo do martyrio moderno é supprimir as dôres e os padecimentos materiaes, mas, por outro lado, *estimular e exacerbar os supplicios moraes*.

Soffremos da mesma maneira physica ou moralmente — bebendo a cicuta, como Socrates, crucificados, como Christo, queimados em fogueiras publicas, como na Inquisição, dissecados em vida, arrancada a lingua, os olhos, as orelhas, os seios, com tenazes de ferro em braza, enterrados vivos, perfurados os olhos, abertas as veias até integral esgotamento, tostados a fogo lento, enforcados e esquartejados, como o Tiradentes, empalhados em vida, obrigados a engulir chumbo, ou pixe derretido, decapitados com a foice, machado, espada, ou sabre — como nas columnas legalistas — guilhotinados, fuzilados, fulgurados pelas descargas electricas, "suicidados", deportados, ou cievelendiados — como na época do maldito quadriennio. Pouco importam os meios. Os fins são os mesmos. E os martyrios, as dôres e as agonias, physicas e moraes, são equivalentes. Tudo isto é feito, teoricamente, pela fragilidade do barro humano, em nome da immaculada justiça! Os processos mais rapidos, e apparentemente menos dolorosos, falham.

O enforcamento; accarretando a luxação da columna cervical, não traz a morte instantanea. Lentamente o paciente soffre a estrangulação gradual durante 20 a 30 minutos! ou mais, ás vezes.

A decapitação, por qualquer methodo, não leva á morte cerebral immediata. A cabeça, separada do tronco, conserva, durante alguns minutos, o conhecimento do seu supplicio atroz. Não são movimentos meramente reflexos. São movimentos conscientes e voluntarios. São minutos que equivalem a annos, e annos de horrivel soffrimento. E isto não é novidade de ultima hora. Já Brown-Séquard resuscitava os decapitados, injectando na cabeça cortada, o sangue oxygenado, para manter, artificialmente, a circulação. Desapparece a rigidez cadaverica, voltam as côres normaes nos tecidos lividos pelos estertores da morte, apparecem movimentos musculares, tremores dos labios e das palpebras, pulsação das arterias e das veias e, com certeza, o cerebro ainda trabalha para attirar o seu ultimo pensamento aos juizes e aos carrascos que praticam esta ignominia em nome da sagrada justiça!

A electrocução presta-se ás mesmas considerações. Não se póde calcular, com precisão absoluta, o potencial e a intensidade da corrente a empregar, porque tudo varia com a resistencia, organica e funccional, de cada individuo. E as duvidas ahi estão. E os factos o comprovam.

A fulguração não mata realmente os condemnados. Deixa-os apenas em provisoria inhibição, podendo voltar á vida.

A electrocução é, portanto, uma pseudo-necropsia. E', a meu ver, esta ultima operação que mata os condemnados! Inhibidos pela elevadissima corrente electrica é feita nos pacientes a pericia medico-legal, que não é executada num morto, mas num individuo vivo, apparentemente morto! Não ha nenhum exagero.

E' uma biopsia! Se em vez de retalhos forem usados, apoz a electrocução, coherentemente, os processos de reanimação, teriamos lhante o maravilhoso progresso. Tal qual na Edade Media!

Em Copenhague um rapaz, empolgado por estas idéas, propoz-se á electrocução, garantindo que voltaria á vida, com a therapeutica apropriada. Foi tido como um maluco. Mas agitou os centros scientificos da Dinamarca. E, breve, talvez se façam estas experiencias nos electrocutados. O apparecerão, com certeza, os resultados.

Quantos fulminados accidentaes, pelo raio, ou pelas correntes industriaes, de potencial e intensidade ultra-elevados, tem sido soccorrido e renascido na Santa Casa e nos mesmos casos da saúde, ti-dos e havidos por mortos! O trabalho é arduo. A persistencia tem que ser formidavel. Mas é satisfação de fazer reviver um semelhante, fadado a ser enterrado vivo, compensa todos os esforços.

A documentação categorica ahi está quanto á electrocução.

Kemmler, em Philadephia, fulgurado em 6 de agosto de 1890, atravez da electrocução entrou em violentos sobresaltos, contracções energicas dos braços e pernas, e toda a musculatura da face mostrou o soffrimento atroz. Interrompida a corrente, 17 segundos depois, poucos dias morreu. A devassa medica mostrou que ainda respirava! Restabeleceu-se a corrente demorada mente e o condemnado contraiu-se todo; espumava pela bocca, arfava o peito, até ser queimado, exhalando vapores brancos e fetidos, em novas e desesperadas descargas.

Na execução de Jaylor, após 32 segundos, a victima recuperou os sentidos, gritando e contorcendo-se toda, furiosamente. Não foi possivel passar, logo, nova corrente. Desse ruptura o transformador. Nova fulguração lhe extinguio a vida, o resto da vida, supliciada pelos carrascos deshumanos.

Na celebre prisão de Charlestown, em Boston, na tamberada casa da morte, de 1910 a 1928, foram electrocutados 212 victimas da famosa justiça, de uma sociedade corrompida. Pelo menos 8 descargas. Outros 5 e 4 descargas em 15 e 20 segundos que a victima morrer, evidentemente. E está o orador certo, que o aparelho que cohorte de condemnados pela justiça e a autopsia, é que, agora, é horrivel supplicio. E o que se passa em Boston, passa-se tambem em todos os centros de fulguração da America do Norte.

Ora, tudo isto basta para que a pena de morte seja abolida, de vez, das sociedades modernas e genuinamente civilizadas.

## A REFORMA DA LEI DE — FALLENCIAS —

### Esteve reunida a commissão — especial —

Sob a presidencia do sr. Adolpho Gordo, reuniu-se, hontem, no Senado, a commissão incumbida da reforma da lei de fallencias.

Foi a discussão versou sobre os arts. 1 a 36 da lei actual, juntamente com o substitutivo do sr. Lopes Gonçalves, o trabalho do senador Thomaz Rodrigues, a collaboração do sr. Dilermando Cruz e o ante-projecto organizado pela Associação Commercial de São Paulo.

Longos e acalorados foram os debates, porém, finalmente, de accordo com a preliminar já votada, foi mantido o systema, bem como os principios geraes da lei em vigor, com poucas alterações, quasi todas suggeridas pela Associação Commercial de São Paulo e com as quaes concordára o sr. Lopes Gonçalves, vencido apenas quanto á identificação, providencia que elle reclamava para os fallidos.

A commissão deverá reunir-se, doravante, ás terças e sabbados, conforme ficou hontem deliberado.

## OS OFFICIAES MORTOS NA REVOLTA DA ESQUADRA — EM 1910 —

### A commemoração civica que se realizará amanhã

Como vem acontecendo desde o primeiro anniversario do movimento de rebellião da esquadra em 22 de novembro de 1910, em que tombou o almirante João Candido, a Marinha realizará amanhã uma commemoração civica em honra dos officiaes mortos, pela qual os officiaes do Club Naval depositarão flôres nos tumulos do almirante Baptista das Neves, commandantes Lahmeyer, José Claudio, Mario Alves, Salles de Carvalho, Carneiro da Cunha, sargento Albuquerque e grumete Jovinlano, fazendo por sua alma celebrar uma missa solenne ás 10 horas, no altar mór da Candelaria.

### A agencia postal de Ubatuba

Por conveniencia do serviço o director geral dos Correios mandou suspender, provisoriamente, o funccionamento da agencia do Correio de Ubatuba, no Estado de São Paulo.

## O NOVO DIRECTOR GERAL DE PORTOS E COSTAS

Na pasta da Marinha foi, hontem assignado o decreto que nomeia o vice-almirante Alberto de Barros Raja Gabaglia para o cargo de director geral de Portos e Costas.

## AS RECENTES ELEIÇÕES REALIZADAS NA NICARAGUA

### Como está redigida a mensagem do presidente Coolidge ao presidente Diaz

*Washington*, novembro de 1928. (Communicado epistolar da United Press) — O texto da mensagem enviada pelo presidente Coolidge ao presidente Diaz, da Nicaragua, é o seguinte:

"Tive o grande prazer de saber, que as recentes eleições effectuadas na Nicaragua, se realizaram dentro de um ambiente de tranquillidade e liberdade, e de que o resultado desejado em tão exacto reflexo da vontade do eleitorado, o que foi, indubitavelmente, obtido.

O general McCoy informou-me que tem tido uma apreciavel cooperação, não sómente da parte de v. ex., como tambem da de outros funccionarios do governo da Nicaragua, assim como dos representantes dos partidos liberal e conservador, que tornaram possivel a realização das eleições em taes difficeis condições, e que deve a decisão as outras organizações.

Desejo apreciar esta opportunidade para expressar o meu sincero apreço pelo firme apoio que v. ex. e as outras autoridades da Nicaragua têm prestado á missão eleitoral, o que tornou possivel pôr em pratica, tanto o espirito como a letra do accordo de Tipitaca; pelo qual os partidos historicos da Nicaragua se comprometeram a resolver os conflictos armados e procurar uma solução pacifica para as suas differenças, submettendo-as á decisão por meio de eleições.

Sem a vossa qualidade de estadista e o vosso apoio incondicional uma eleição verdadeiramente livre, teria sido impossivel. Estou seguro de que o povo da Nicaragua apreciará, e de que v. ex. tem dado provas que justo motivo de patriotismo para o povo da Nicaragua e marcará o advento de uma éra menos perturbada para vosso paiz".

DR. MAURILLO DE MELLO
3 ANNOS DE PRATICA NOS HOSPITAES DA EUROPA
DOENÇAS DA GARGANTA, NARIZ e OUVIDOS — Apparelhagem completa e especializada. Chamados a qualquer hora. Consultorio: Rua Republica do Perú, 47 — Tel. Central 1398 Residencia: Rua Machado de Assis, 6 — Tel. Beira-Mar 2001 (16997)

## O contrôle do serviço radio electrico na Argentina

*Buenos Aires*, 22 (A. A.) — Os ministros da Marinha e do Interior assignaram a disposição que estabelece a passagem para o controle do ministerio da Marinha das estações radio-electricas, até hoje controladas pelo Ministerio da Marinha.

Por força da disposição, a Marinha entregará á Directoria Geral de Correios e Telegraphos a maioria das estações costeiras.

## Para ler no bonde

*O sr. Cesario de Mello é contra o reconhecimento de um dos intendentes eleitos pelas classes trabalhadoras.*

*O barbado de Santa Cruz, neste ponto, está coherente. Os cargos que tem tido, não os deveu aos que trabalham. Todos elles foram dados pelos companheiros da politicagem parasitaria.*

* * *

*De um vespertino de hontem:*
*"O senador Adolpho Gordo tem o mão habito de não escutar os appellos do povo."*

*Diabo! Tambem, assim, é muita opposição. Pois se o homem é surdo como uma porta, como ha de ouvir os appellos do povo?*

* * *

O antigo Conselho, em duas posturas que approvou, quasi acaba com o commercio do capim.

(De uma noticia.)

*Diz um burro lá na serra,*
*Que idéas tem decididas:*
*— Infelizmente, na terra,*
*As classes são desunidas!*

* * *

*O governo faz constar que ha quem promova pôr a bernarda na rua.*

*Nada mais imbecil. Dentro de um mez, ninguem aqui pensa noutra coisa senão em pôr na rua o Carnaval, com os prestitos, os blócos, os ranchos, os cordões... e o resto.*

* * *

Dama distincta, com fortuna, deseja encontrar um cavalheiro sério para viverem como se fossem casados. Carta para Alice, travessa dos Souzas, Recife.

(De um annuncio.)

*Leitor, o presente é raro.*
*Se ha na travessa dos Souzas*
*dama assim, diz o meu faro,*
*que é velha ou feia, meu caro,*
*se não fôr as duas coisas...*

## COMO SE EQUILIBRA O ORÇAMENTO...

### A exposição do ministro da Fazenda, como preliminar de uma mensagem ao — Congresso —

O ministro da Fazenda assim se dirigiu ao presidente da Republica:

"Tendo-se verificado a insufficiencia dos creditos orçamentarios concedidos á conta de differentes consignações dos orçamentos dos varios ministerios, para o corrente exercicio de 1928, organizou a Contadoria Central da Republica a inclusa demonstração dos creditos supplementares necessarios para reforço das respectivas dotações, na fórma dos artigos 79, do Codigo de Contabilidade, e 91 do respectivo regulamento.

As supplementações necessarias são, por ministerios, as seguintes:

| | Ouro |
|---|---|
| M. da Justiça . . . | — |
| M. do Exterior . . | 110.000.000 |
| M. da Marinha . . | — |
| M. da Guerra . . . | 300.000.000 |
| M. da Fazenda . . | — |
| | 410.000.000 |
| | Papel |
| M. da Justiça . . | 15:200.000 |
| M. do Exterior . | 180.000,000 |
| M. da Marinha . | 5.840.167.086 |
| M. da Guerra . . | 10.496.523.215 |
| M. da Fazenda . | 1.791.255.115 |
| | 18\|323.145.416 |

Pela demonstração junta, da arrecadação realizada nos primeiros oito mezes do corrente exercicio, com indicação dos respectivos excessos sobre a previsão feita, verifica-se que a concessão e abertura dos creditos supplementares de que se trata não redundarão em desequilibrio orçamentario.

Os creditos pedidos estão calculados de accordo com os dados fornecidos pelas repartições interessadas nesta capital e nos Estados, e tem por fim attender aos encargos da administração.

Para que o Thesouro fique desobrigado dos compromissos decorrentes dessas autorizações de despesa, rogo se digne v. ex. de solicitar do Congresso Nacional a autorização que se faz mistér para a abertura dos creditos supplementares acima especificados nos totaes correspondentes a cada ministerio."

Segue-se a mensagem enviada ao Congresso Nacional:

"Na inclusa exposição de motivos, que tenho a honra de submetter á vossa consideração, o ministro de Estado dos Negocios da Fazenda se refere á insufficiencia dos creditos orçamentarios concedidos á conta de differentes consignações dos orçamentos dos varios ministerios, para o exercicio de 1928, apresentando a demonstração dos creditos supplementares necessarios para reforço das respectivas dotações, organizada pela Contadoria Central da Republica, na fórma dos artigos 79, do Codigo de Contabilidade e 91 do respectivo regulamento.

Aproveito a opportunidade para informar-vos que o accrescimo de despesa não trará desequilibrio orçamentario uma vez que a arrecadação realizada nos primeiros 8 mezes do corrente exercicio excedeu á previsão feita, destinando-se os creditos pedidos a attender aos encargos da administração."
Gdiac|1;d

## UM INIMIGO DO BRASIL

### O dinheiro que os portuguezes ganham no nosso paiz é cunhado com a miseria !

*Lisboa*, 22 (A. A.) — O sr. Ferreira de Castro, que em seu recente romance sob o titulo "Emigrantes", combateu acremente a emigração, escreveu ao "Diario de Lisboa" uma carta em que commenta a declaração feita pelo sr. Carvalho Neves, no mesmo jornal, de que "os portuguezes do Brasil enviam annualmente, para Portugal, cerca de quatro milhões e meio de libras".

Em sua missiva, diz o sr. Ferreira de Castro que esse dinheiro é cunhado com a miseria, o sangue e a fome de centenas de milhares de portuguezes, e pergunta quantos milhões valeria a riqueza que esses mesmos portuguezes poderiam fomentar em Portugal.

O missivista termina mostrando que a emigração é ainda o maior drama da actualidade européa.

## As conferencias nacionaes de educação

E' merecedor de applausos todo esforço em proveito do ensino publico ou da educação, em qualquer sentido que a encaremos.

As noticias do exito que obteve em Bello Horizonte, onde ora se reuniu, a Segunda Conferencia Nacional de Educação, occupando logares de destaque dos jornaes diarios de grande circulação, que, felizmente, não poupam espaço — abrindo columnas — afim de informar aos seus leitores do bom andamento da reunião da capital mineira.

A' Associação Brasileira de Educação cabe a iniciativa de tão proveitoso commettimento, bem acolhido pelo escól social e até pelos poderes publicos.

A primeira conferencia, reunida o anno passado em Curytiba, pela sua imponencia, prenunciára o que seriam as conferencias posteriores.

Em Bello Horizonte a conferencia desmereceu do luzimento da primeira, antes attingiu a maior grão de interesse, pois que alguns problemas poderiam ser discutidos com mais desembaraço naquella, ao passo que nesta a escassez de tempo não o permittiu.

Seja como e onde fôr, o de que se precisa é trabalhar com sinceridade pela educação nacional, tendo sempre por escôpo melhorar o que já está feito.

Das theses apresentadas — em numero superior a sessenta — mereceram a attenção da conferencia, as quaes tratam da "Unificação do ensino normal", que não foram approvadas (tres); "Educação sexual" (duas); "Educação domestica" (tres); "Educação sanitaria (seis), e "Educação politica" (seis).

Não conhecemos as conclusões das theses sobre a unificação do ensino normal, porém, já esperavamos que ellas não fossem acceitas.

Sabemos que os defensores dos tres trabalhos são dignos de acatamento, mas crêmos ser muito cedo para se cuidar da passagem do ensino normal para a União.

Seria uma balburdia.

A organização de escola — nomeações, processos de exames, equiparações, nomeação de fiscaes e outras coisas proprias da burocracia do ensino — acarretaria tempo excessivo e muito trabalho, prejudiciaes á finalidade desse ramo dos conhecimentos profissionaes.

Os governos estaduaes vão superintendendo, mais ou menos o ensino normal, fiscalizando e melhorando os seus programmas, com relativa vontade de acertar, ainda que a politica, de quando em quando, consiga dar os seus pulos, quasi sempre prejudiciaes.

Allás, isso acontece tambem nos cursos superior e secundario, os quaes ainda não lograram attingir a perfeição, apezar do trabalho iniciado pela reforma de Benjamin Constant, quando ministro da Instrucção Publica (o Brasil já possuiu uma pasta de Instrucção Publica, posto que ephemera e tendo annexos outras attribuições!).

E' ainda cedo, portanto, para se tratar de tão delicado problema.

Somos pela approximação dos programmas, tomando-se por base o tempo, o meio e o espaço.

A Escolas Normaes das capitaes não poderão prescindir de uma organização mais efficiente que as localizadas em certas zonas do interior.

O aperfeiçoamento dos normalistas não deve ser esquecido, podendo mesmo ser estabelecido o intercambio de professôres, dentro ou fóra dos Estados.

Pódem muito bem existir relações entre institutos congeneres, sem que o ensino normal precise estar sob a tutella do governo da União. Este poderá auxiliar os governos estaduaes, que o desejem, no que lhe fôr possivel, para facilitar o intercambio — conferencias e congressos, ou passagens e hospedagens, para simples visitas de instrucção.

As Escolas Normaes foram creadas para formar professores primarios. E para se conseguir ser soffrivel professor primario, ser necessario, antes de mais nada, duas qualidades: vocação e methodo.

E' essa justamente a missão da Escola Normal primaria: auscultar a vocação dos capazes, ensinando-lhes a maneira de transmittir conhecimentos e comprehender a creança.

E' uma profissão muito mais difficil do que parece.

Na Escola Normal Superior aprendem-se altos estudos, especializados ou não.

Deve-se desejar da União a creação, em alguns Estados, de estabelecimentos do typo da Escola Normal Profissional Wenceslão Braz, do Ministerio da Agricultura. Ahi bateriamos palmas.

Educação politica!

Num paiz em que ainda se embaralha politica com politicalha, em que se começa a ensaiar programmas de partidos, até então entregues aos que estavam no poder, ou delle desciam, pretendendo a elle novamente voltar, é para ser recebida com satisfação a solicitude desses brasileiros, levando á discussão, provavelmente á alta politica, e a melhor maneira de ser a mesma seguida pelo povo ou pelo futuro cidadão.

O sr. Antonio Carlos, no seu discurso de installação da Segunda Conferencia, disse:

"Não existe, não póde existir nos systemas educacionaes, um compartimento estanque reservado á educação politica.

A educação politica resulta do conjunto do systema de educação porque a vida politica é uma applicação especial da intelligencia e da vontade dos negocios humanos dependendo, pois, as suas fórmas e as linhas do seu desenvolvimento do modo por que forem tratados os seus orgãos e instrumentos de expressão ou aperfeiçoados pelos processos educativos em voga na mentalidade e no caracter dos individuos."

Do discurso do presidente do Estado de Minas Geraes, pronunciado na noite de 4 do corrente, um facto ficou publico, á primeira vista: a maneira pela qual foi escripto o seu trabalho, despido de ornatos protocollares, digamos assim, deixando logo apparecer o estimulo e a sinceridade de quem, creando uma Universidade nos mais altos moldes, não descurou da alphabetização do povo, dando-lhe milhares de escolas.

As conferencias nacionaes de educação, que todos os annos estarão reunidas, em capitaes e cidades importantes do paiz, terão a excellencia de despertar os technicos, afim de, reunidos, suggerirem idéas novas de solução aproveitavel.

E, da conjugação de esforços e boa vontade de todos, alguma coisa de util medrará.

**Alexandre Passos**

## Falleceu o presidente da Standard Oil

*Nova York*, 22 (U. P.) — Falleceu o sr. Georges Jones, presidente da directoria da Standard Oil, em Nova Jersey, após uma segunda operação no estomago.

## O novo vice-presidente da Camraa franceza

*Paris*, 22 (U. P.) — O deputado George Pernot, da União Democratica Republicana, foi eleito vice-presidente da Camara, por 282 votos contra 212, dados ao sr. Jacques Dumesnel.

## A CAMARA EM TRABALHO

# Debates em torno dos exames parcellados

### Mais um vultoso credito á conta da divida fluctuante !...

O sr. Hugo Napoleão, iniciou, hontem, na Camara, a serie de discursos do expediente. Atacou o governo piauhyense, declarando que elle se desmandou em violencias e fraudes na ultima eleição municipal. Disse que as actas desde a vespera do pleito já se achavam lavradas, sendo, além disso, feitas demissões em massa dos funccionarios suspeitos de serem adversarios da situação. E concluiu accentuando ser este o quadro actual da administração do Estado: baixos interesses, desorientação administrativa, violação de todos os direitos, asphyxia do livre pensamento, compressão, violencia e fraude eleitoral...

Seguiu-se com a palavra o sr. Adolpho Bergamini. Tratou de uma questão, a ver do orador, da mais alta relevancia: a da lei, votada o anno passado pelo Congresso, permittindo os exames parcellados no Collegio Pedro II e nos estabelecimentos equiparados. Referiu-se á interpretação dada á lei na sua execução, o que levou o Congresso a elaborar novo projecto, tambem convertido em lei o corrente mez, e cujos objectivos aponta. Alludiu á recente decisão do Departamento Nacional de Ensino, que teria annullado completamente, no dizer do orador, a lei do Congresso, e occorrida na data do encerramento das inscripções. Commenta a situação em que se encontram os estudantes, em face de tal decisão, ponderando que não póde ser banido do systema de ensino o regimen parcelado; não contesta que seja bom o systema seriado, mas acha conveniente pelo menos que sejam ambos adoptados, para casos especiaes, que exemplifica. Declara desejar que suas considerações sejam ouvidas pelo actual director do Departamento de Ensino, para que, bem ponderando no espirito que levou o legislador a votar, ainda a tempo de ser executada este anno a lei de 16 do corrente, se digne dar-lhe a verdadeira interpretação.

O sr. Bergamini condemnou ainda a surpreza com que no Collegio Pedro II foi exigido aos candidatos a exame de physica e chimica e historia natural, o certificado de exames de arithmetica, algebra e geometria, quando, até aqui, em certos casos, só se reclamava a prova de arithmetica. E conclue solicitando do director do Departamento do Ensino a reforma de sua decisão.

O sr. Mauricio de Medeiros secundou as considerações do representante carioca, accentuando que a decisão do director do Departamento do Ensino, se estriba, por certo, num equivoco, que, em tempo, será sanado. Para isso, o orador lembra a dilatação do prazo das inscripções, faculdade que é propria das autoridades.

Votadas, á ordem do dia, varias redacções finaes, foi recusada a preferencia requerida pelo sr. Bergamini, para o projecto tornando obrigatoria a realização de conferencias sobre hygiene individual e hygiene sexual nos collegios officiaes, equiparados, etc.

Seguiu-se longo debate em torno do projecto approvando o acto do presidente da Republica que ordenou a distribuição do credito ao Thesouro para indemnização ao Banco do Brasil das importancias de 15.658:399$521, papel e 226:534$, correspondentes a liras 735,500 italianas. Rompeu a discussão o sr. Baptista Luzardo. Observou que quando, no anno passado, a Camara discutiu o projecto da divida fluctuante, teve opportunidade de levantar umas tantas objecções, porque a referida proposição, não se fazia acompanhar dos documentos que se tornavam necessarios para o esclarecimento da Camara. Nessa occasião — observa — o relator, sr. Rodrigues Alves Filho, affirmou que nenhuma das contas da divida fluctuante seria paga pelo governo sem antes ser competentemente verificada. Argumentou o orador no sentido de mostrar que suas duvidas e, assim, as dos que se oppuzeram ao projecto, eram procedentes, uma vez que o Tribunal de Contas, negou registro ao credito votado, e o fez, com o mesmo fundamento da ausencia dos documentos comprobatorios das dividas a serem saldadas. Por que — indaga — o governo se obstina em não offerecer os documentos reclamados?

Concluiu o sr. Luzardo declarando, que, emquanto as contas não estiverem legalmente justificadas, não poderá assentir em projectos como o em debate.

O sr. Bergamini discorreu dentro do mesmo ponto de vista. Lembrou que, a requerimento seu, quanto o projecto volta á ordem do dia, em vista de não vir transcripta a lei nelle citada, nem ser conhecido o documento mencionado no parecer da Commissão de Tomaad de Contas. Accentuou, entretanto, sómente quanto a primeira parte haver sido attendido no que solicitara, porquanto o projecto volat á ordem do dia, sem constar do avulso o teôr do alludido documento, de relevancia que reputa sem par. Declarou que o facto servirá para pôr de manifesto como tudo quanto respeita á denominação "divida fluctuante" é cercado de mysterios e sigillo, sem que a Nação, á qual se impõe o enorme sacrificio, seja devidamente informada do assumpto. Procedeu á leitura de trechos do parecer da commissão, em que são transcriptas palavras da mensagem, na qual se attribue ao Congresso a responsabilidade de haver homologado todas aquellas despesas. Asseverou que o Parlamento tem muitos peccados, mas esse de haver legalizado a despesa feita com a chamada divida fluctuante, não foi por elle praticado. Lembrou a attitude da minoria parlamentar, ao ser discutido e votado o projecto, á que allude, assim como palavras do relator, sr. Rodrigues Alves Filho, declarando, categoricamente, que a autorização para abertura de credito não implicava approvação das despesas nem sua legalização.

O sr. Bergamini terminou as suas considerações dizendo negar seu voto á medida, visto representar mais um bill de indemnidade ás vultosas despesas effectuadas criminosamente no quadriennio passado e pedindo a votação nominal do projecto.

O sr. Geraldo Vianna defendeu o parecer, sendo, a seguir, rejeitada a votação nominal pedida pelo sr. Bergamini. E o projecto foi rapidamente approvado.

Tambem soffreu discussão o projecto autorizando o executivo a abrir creditos até 400:000$, destinados ás despesas relativas ao 2° Congresso Pan-Americano de Estradas de Rodagem, a reunir-se no Rio, em 1929. Falou o sr. Bergamini. Começou lembrando que as operações de credito, feitas com destino especial, não podem ser desviadas ou ter parcellas applicadas a fim differente. Fal-o porque, diz, a Camara votou uma autorização ao Executivo para celebrar emprestimo, por meio dos chamados bonus rodoviarios, e com o objectivo da construcção e conservação de estradas de rodagem; entretanto, diz o orador, pretende no momento, destacar da importancia respectiva a quantia de 400:000$, de que trata o projecto em votação, para custear as despesas com o Congresso Pan-Americano de Estradas de Rodagem, a reunir-se no Rio, em 1929. Contra isso, declarou, tem de se manifestar, pois, é, a seu ver, uma irregularidade flagrante, até porque os tomadores de bonus têm celebrado virtualmente um contrato com o Estado, o qual se compromette a applicar o dinheiro com fim reproductivo, não podendo, sob pena de deshonestidade, utilizar parte do patrimonio obtido em emprehendimentos de cujos resultados não ha certeza. Assignala ainda que a simples approvação da lei relativa aos bonus rodoviarios determinou abalo no mercado de titulos ferroviarios. Após commentarios a respeito, declara negar o voto ao projecto.

O sr. José Bonifacio fez ligeiras considerações em defeza do parecer, sendo o projecto approvado.

Em seguida, foram approvados os projectos: autorizando, pelo Ministerio da Guerra, a abertura do credito especial de 20:271$305, para pagar aos srs. Jeronymo Braz das Trinas e Joaquim Juvencio Petra de Barros (3ª discussão); denominando "escripturario" e "almoxarife", respectivamente, os cargos de escripturario-almoxarife e escrevente da Hospedaria de Immigrantes da Ilha das Flores, (2ª discussão); tornando obrigatoria a realização de conferencias sobre hygiene individual e hygiene sexual nos collegios officiaes, equiparados, etc. (2ª discussão); autorizando a abrir, pelo Ministerio da Fazenda, o credito especial de 50:000$420, para pagar a Boaventura Ferreira da Silva (3ª discussão); do Senado, autorizando a abrir, pelo Ministerio da Guerra, o credito especial de 102:862$412, para pagamento da gratificação instituida, pela lei n. 4.555, de 1922, a serventes e marujos da Intendencia da Guerra, (2ª discussão).

Não houve numero para a votação das demais proposições do avulso. Encerradas as discussões, levantou-se a sessão.

---

Foram designados para a Commissão de Obras Publicas, durante o impedimento dos srs. Martins Franco e Nelson Catunda, os srs. Lindolpho Pessoa e Manoelito Moreira.

---

Foram julgados objecto de deliberação dois projectos: um, dos srs. Bergamini e Dodsworth, relevando a prescripção em que incorreu d. Maria Domingos dos Santos, viuva do ex-corneteiro mór do Exercito, João Emygdio dos Santos, para o effeito de lhe ser paga a importancia correspondente ao periodo de 18 de julho de 1897 a 30 de junho de 1922, á razão de 30$ mensaes, que deixou de receber e outro, do sr. Fidelis Reis, revigorando o credito de 5.000 contos para a execução da lei relativa ao ensino profissional.

### NAS COMMISSÕES

Esteve reunida, hontem, a Commissão de Agricultura. Assignou dois pareceres: um, favoravel á emenda substitutiva do Senado ao projecto autorizando o executivo a dar nova regulamentação á classe dos correctores de mercadorias desta capital, e outro, indeferindo o requerimento de João Arruda e outros sobre concessão de salinas no littoral do Estado do Rio.

---

Reuniu-se, em assembléa extraordinaria, a Sociedade Beneficente dos Funccionarios da Secretaria da Camara, afim de tomar conhecimento do desfalque occorrido recentemente no cofre social e que se avalia em cerca de sete contos. Os trabalhos correram tumultuosos. Decidiu-se nomear uma commissão, composta dos srs. Nestor Massena, Annibal de Soares Mello e Silva Reis, para proceder á tomada de contas e instaurar inquerito sobre o facto. Resolveu-se ainda que a actual directoria continue no exercicio de suas funcções.

## A SESSÃO DO SENADO

### Foi approvado em definitiva o orçamento da Fazenda

A sessão de hontem, no Senado, póde ser dividida em duas partes. Na primeira, foi approvado, em definitiva, o orçamento da Fazenda para 1929, fixada em 112.142:627$702, ouro, e ........ 370.530:583$883, papel, a despesa com os serviços daquella dependencia administrativa.

No expediente, o sr. Antonio Moniz manifestou o seu pezar pelo fallecimento do ex-senador Serapião de Aguiar, que fôra um dos elementos da Reacção Republicana.

O sr. Celso Bayma, a pedido do sr Arnolpho Azeredo, foi designado para fazer parte, interinamente, substituindo o sr. Schmidt, da commissão de Finanças, onde relatará o orçamento da Marinha.

Da segunda parte da sessão, toda referente ao orçamento da Receita, damos noticia noutro logar.

## Uma importante conferencia internacional

Por iniciativa da Repartição Organizadora da cidade de Francfort sobre o Meno e sob os auspicios do Escriptorio da Feira Internacional dessa cidade realizar-se-á ali, durante a Paschoa de 1929, a Conferencia Internacional por Turismo e Reclamo.

A conferencia tratará de problemas urgentes e actuaes e de questões de turismo e de reclamo.

Os discursos e as discussões poderão ser feitos em qualquer lingua e em Esperanto, servindo, porém, esta lingua auxiliar como interprete unico para a traducção dos disqursos feitos em lingua normal.

Convém salientar que já em dois congressos internacionaes, um a favor da paz e outro religioso, o Esperanto representou o importante papel de interprete unico das linguas nacionaes.

## As novas notas do Thesouro — britannico —

*Londres*, 22 (A. A.) — Foram postas em circulação as novas notas do Thesouro, do valor de uma libra e 10 shillings, em substituição das velhas notas de São Jorge do Dragão, que circulavam desde 1914

## O presidente Antonio Carlos em excursão

### S. ex. deverá inaugurar hoje, em Entre Rios, os armazens reguladores de café

*Cataguazes*, 22 (Do nosso enviado especial) — O presidente do Estado visitou hoje os grupos escolares, em cujos salões nobres foi inaugurado seu retrato. S. ex. visitou ainda a Camara Municipal, onde se inaugurou tambem um retrato seu, falando o deputado Pedro Dutra. Visitou mais o hospital e o collegio N. S. do Carmo, a Escola Normal e o Orphanato D. Silverio. Inaugurou o Club de Remo, o serviço de filtragem das aguas dos estabelecimentos industriaes de Nogueira & Comp. e a Phebo Brasil Film.

No Gymnasio o presidente fez a distribuição de cadernetas da caixa escolar. Amanhã, s. ex. visitará Miraby seguindo depois para Entre Rios, onde inaugurará os armazens reguladores de café. Sabbado proximo estará no Rio de Janeiro, de onde seguirá directamente para Bello Horizonte.

*Cataguazes*, 22 (Do nosso enviado especial) — Vindo de Curvello, onde foi servir de padrinho em um baptisado, aqui chegou, hontem, á noite, o sr. Gudesteu Pires, secretario das Finanças.

*Cataguazes*, 22 (Do nosso enviado especial) — Chegou a esta cidade uma delegação de São Paulo de Muriahé, chefiada pelo coronel Edmundo Germano e Carvello, sonde foi servir de padrinho de Minas. A acompanharam a delegação quarenta e oito automoveis conduzindo familias daquella cidade. O presidente recebeu a delegação á tarde.

*Cataguazes*, 22 (Do nosso enviado especial) — A senhorita Jandyra Barbosa, em nome das suas collegas e conterraneas de Cataguazes, dirigiu ao presidente de Minas uma petição de indulto para os sentenciados José Antonio Cardoso, Antonio Adão, Fausto de Oliveira, Paulino Francisco Mathias e Manoel Antonio Carneiro. O presidente encarregou o deputado Sandoval Azevedo de informar.

*Cataguazes*, 22 (Do nosso enviado especial) — Realizou-se hontem, á noite, no Theatro Municipal, que se achava ricamente e profusamente illuminado, o grande banquete que a Camara e o povo de Cataguazes offereceram ao presidente de Minas. O dr. Antonio Carlos sentou-se á cabeceira da mesa, tendo á sua direita o dr. Gustavo Penna e á esquerda o presidente da Camara Municipal, sr. Antonio Lobo, que, em companhia e offerecendo-lhe a homenagem do municipio, fez o discurso que a seguir, presidindo o banquete. Incontestavelmente que, desde o inicio, o ambiente sentia-se em alegrias e mais animado pela democracia; e os factores que acontecem em Cataguazes e que certamente o orador sr. Antonio Carlos, no municipio, em multidão para o povo... Falou dos factos que o povo de Cataguazes pelo seu progresso, que o seu empreendimento, pelo nobre que, sem favor, a primeira no anno que esta terra que está nobremente, consagrado, como ao povo e democracia, que se fazem cada vez mais com as qualidades. [illegible]

Terminado o discurso, sob applausos, ergueu-se o presidente de Minas. Todos os presentes, levantaram-se sob prolongada salva de palmas. Começou o sr. Antonio Carlos agradecendo as palavras do orador e a homenagem que lhe prestavam os habitantes de Cataguazes, a terra que para si, e que, em um dos mais felizes do seu governo... [illegible]

"Cataguazes vive pela primazia que ostenta, magnifica nos seus vinte e cinco milhões de cafeeiros, no seu surto industrial fabril, na agricultura, o seu trabalho, faz um centro de trabalho, notavel pela sua cultura, com uma decisão, por quem desejo triumphar na luta pela vida, consagrando-se ao desenvolvimento e augmento da riqueza publica."

Lembrou, logo após, as communicações, preparando reclamações que se realizam nas obras de transportes, uma estrada de Leopoldina a Porto Novo, outra que ligará Usina Mauricio a São João Nepomuceno ligando, assim, entre si, grandes cidades como Cataguazes e Palma e a iniciar-se outra ligando ainda Cataguazes a Muriahé.

A, tarde do dia, hoje, accrescentou, lembrou ao povo de Cataguazes que o presidente do Estado, de que credita 70.000 contos de operações o governo, consagrando no resultado de nomeação á seus empreendimentos, os exemplos de commercio, e na obra de applicação dos dinheiros publicos, e 40.000 para a industria e agricultores. Terminou erguendo sua taça em prol de Cataguazes.

*Cataguazes*, 22 (Do correspondente) — A municipalidade e o povo de Cataguazes offereceram, hoje, ao presidente Antonio Carlos e á sua comitiva, um almoço, ao ar livre, no Horto Florestal.

Ao champagne, a senhorita Graciema Santos saudou o presidente, em nome das senhoras e dos que estavam ali para festejar o encantador... [illegible]

Falou, depois, em nome da cidade, o professor Guimarães Mendes.

Seguiu-se um "garden-party", que prolongou até tarde, animadissimo.

## Uma professora e oito creanças feridas num desabamento em um predio escolar — na Italia —

*Florença*, 22 (U. P.) — A professora Pia Nencioni e oito creanças ficaram feridas, em consequencia do desabamento do tecto de uma escola publica de San Pietro in Palazzi, no districto de Cecina.

## A Grecia vae construir quatro grandes destroyers

*Athenas*, 22 (A. A.) — O governo grego, de accordo com o recente programma naval autorizado por lei, decidiu mandar a construcção de quatro destroyers que serão identicos aos que estão sendo construidos na Inglaterra, num prazo de tempo que no ha um anno.

# O escandaloso epilogo do pleito de 30

(Da nossa succursal em S. Paulo, em data de 21)

Presidida pelo juiz Laudo Ferreira de Camargo, cuja correcção e lisura não lhe permittiu, infelizmente, vencidas pela maioria da junta, constituida dos presidentes das mesas que funccionaram no pleito de 30 de outubro, está installada a junta apuradora das eleições para juizes de paz nos varios districtos da capital. Estando o Partido Democratico representado perante a junta por varios advogados para tal fim constituidos especialmente, varios incidentes e protestos tem surgido relativamente ás multiplas irregularidades de que está eivado o pleito de outubro, que constituiu o supremo requinte da fraude. E, infelizmente, attenta a composição da junta, a maioria qual absolutamente de presidentes das mesas eleitoraes pertencentes ao Partido Republicano Paulista, os protestos para reclamação do Partido Democratico a prevalecer, como por exemplo no caso do Bom Retiro, em que o eleitor da justa Laudo Ferreira de Camargo, venceu pela maioria. Isso, em caso, de todos em Tribunal de Justiça do Estado acerca de varias irregularidades constatadas nas eleições municipaes.

Para se avaliar o que foi o pleito de 30 de outubro convém registrar, como um indice bastante caracteristico o que occorreu hontem perante a junta apuradora. O dr. Waldemar Ferreira, membro de destaque da politica municipal situacionista, pelo seu grande empenho que se não contassem os votos de "secção da Cantareira" por que o respectivos mesario linham apurado maior numero de votos do que o numero de votantes. Por que desejo o R. P., de pablo, declara o motivo por que entende não dever prevalecer o pleito de taes mesa: por que apparecem mais votos do que votantes! Para que mais?

Cabe perfeitamente aqui, uma vez que estamos alludindo áquillo que os situacionistas chamam com tão noite o plenaria, o pleito "libérrimo e honestissimo", referir a attitude tomada por alguns vereadores na ultima sessão da Camara Municipal. Aproveitando o ensejo que se lhes afigurou adequado, o sr. Trajano em uma poderosa communidade voto, com a emenda e com a presidencia, dentre elles, que sendo, se arvoraram, uma igreja, varios vereadores, uma democracia, os vereadores assignalaram a que faltou, "motivo escrupuloso", apresentaram um projecto pedindo tres subvenções de grande importancia para a "Sociedade Internacional de Beneficente dos Chauffeurs", "Centro Internacional dos Motoristas" e "Centro Internacional da Luz". Como se vê, são tres associações de classe e cujo fim é aproveitar da lista subvenção pôde ser perfeitamente dirigido com abundancia de motivos.

Ha uma razão preponderante, entretanto, que o povo talvez ignore, para que haja eleitores, vereadores a disporem com tanta semcerimonia do escasso dinheiro do municipio, que, aliás, é reclamado com extranha sovinice para as obras de maior necessidade, para o que as mesmas E' que a parte de tudo soldado que o Bom Retiro, onde houve a fraude de 30, apurada com a fraudulencia do "major" Molinaro, se encontra uma parcella consideravel do eleitorado perrepista. Da do-lhes a subvenção, ao eleitorado que quizeram, a um tempo, demonstrar gratidão e segurar o eleitorado.

Estão no seu direito. O extranhavel, porém, é que para tal fim utilizem os dinheiros do municipio para os mesmos tempo, sob esta disfarçar a disperdiçar em gentileza desta ordem.

A NOTA FINAL

Já tanto havia dado de vergonhoso, de degradante e de aviltador o pleito municipal que difficil fôra imaginar pudesse ainda haver alguma coisa que viesse a suscitar a extranheza do povo, ante os cumulos a que tem sido levado o descaso a esses deveres. Pois bem, ao fim, a nota final, eis que o nosso sr. Julio Prestes, á falta de consolidar "quantas mêmo", pela fraude a sua candidatura, foi a nova cima, o prestigio perrepista.

Hoje registrou-se a nota final que se esperava, na apuração da eleição de juizes de paz, marcado o termino dos trabalhos de sua tarefa, havia o da apuração do districto de Santa Cecilia para que final foi o seu termino, foi acolhendo a propaganda; os acalorados e protestos e tumultuosos debates, a anullação do resultado de mesas de Santa Cecilia. Como se sabe, naquelle districto, os processos de que methodo das mesas e formada pelos democraticos. Organizado o pleito lisamente, extrahido o que o eleitores, acto de toda inspiração, os candidatos democraticos a juiz de paz.

Pois bem, levantada, na reunião de hoje da junta apuradora, arguição de irregularidade apparecida no voto de uma das mesas, a junta deliberará a annullação de todo o pleito naquelle districto. Quer dizer, que apezar de todos os recursos empregados pelo situacionismo, a victoria dos democraticos se fez indiscutivel, com despejo notavel, os serviços do perrepismo, sob olhares paternaes e inspiradores do "major" Molinaro, presidente de uma mesa. Juiz acabou de conseguir a juizes de paz democraticos, os indiscutivelmente eleitos.

A junta, que acceitara como legaes as mesas do Bom Retiro com os seis votos reedicos "arranjados" pelos "perrepistas" politicos perrepistas que alli pontificam, annullou as eleições de Santa Cecilia.

Já na apuração da eleição de vereadores, quando a junta estadual apurava os votos da capital, dr. Eduardo de Campos Maia, do presidente da Camara Municipal, em nome de um promotor, já na apuração da 1ª vara, de juiz, dr. Laudo Ferreira de Camargo, por parte dos pleitos das mesas do Bom Retiro levantada, e de juiz de paz, a junta, na questão da legitimidade das mesas dirigidas pelos seus vereadores, reconhecendo a illegalidade que aconteceu no quartel-general do "major" Molinaro.

Ainda bem... Mas a inteireza e a correcção dos juizes do pleito que venceu pela maioria dos perrepistas...

Mas uma razão... [illegible]

## CONTINUA A AGITAÇÃO DOS ELEMENTOS

### Ao largo da costa dalmata afundaram dois navios a vela

*Trieste*, 22 (U. P.) — Afundaram ao largo da costa dalmata os navios a vela "Cleopatra" e "Ernesto", salvando-se a custo os seus tripulantes.

## Écos dos ultimos acontecimentos na cidade argentina — de Rosario —

*Buenos Aires*, 22 (A. A.) — Communicam de Rosario que a Federação do Commercio e Industria realizará hoje á noite uma grande reunião, á qual se ligará grande importancia.

Segundo taes noticias, é bem provavel que essa reunião fique resolvido designar-se uma commissão especialmente destinada a vir á esta capital para entender-se com o presidente Irigoyen e informar-se com elle sobre os acontecimentos alli desenrolados, e já do dominio publico.

Acredita-se mesmo que, a commissão que manifestará ao Superintendente da Policia, ao mesmo tempo, ao presidente da Republica a alta conveniencia da substituição do actual chefe de policia daquella cidade.

# INFORMAÇÕES UTEIS

CENTRAL DO BRASIL — Partidas: de D. Pedro II para S. Paulo: SP, ás 6,30 da madrugada; RP, ás 6,30 e 8,30 da manhã; NP, ás 7 e 8,30 da noite. Chegadas: NP, ás 7 horas, etc. [illegible]

ESTRADA DE FERRO DE THEREZOPOLIS — Subidas, da Ponte de Mauá: ás 5,45 e 15,45... [illegible]

TRENS DE PETROPOLIS — [illegible]

E. F. CORCOVADO — [illegible]

LEOPOLDINA RAILWAY — [illegible]

LINHA AÉREA — [illegible]

DELEGADO DE DIA

PAGAMENTOS — NO THESOURO NACIONAL — [illegible]

NA PREFEITURA — [illegible]

CORPO DE BOMBEIROS — [illegible]

SERVIÇO POSTAL — [illegible]

SUMMARIOS DE HOJE — [illegible]

# Os frutos da 2ª Conferencia Nacional de Educação

## A impressão dos congressistas

### O «Correio da Manhã» ouve a opinião do Prof. Lindolpho Xavier sobre esse certamen

### O que elle nos diz sobre o ensino em Minas

Tratando-se de uma reunião de especialistas, convocada pelo presidente de Minas, para estudar assumptos pedagogicos, a 2ª Conferencia Nacional de Educação despertou grande interesse.

O "Correio da Manhã" ouviu o professor Lindolpho Xavier, vice-director do Instituto La-Fayette, e cathedratico da Escola Wenceslau Braz, que nella tomou parte, as suas impressões, que são registradas fielmente a seguir.

— E' a segunda conferencia em que tomo parte, disse-nos de

Professor Lindolpho Xavier

começo, o professor Lindolpho Xavier. A primeira foi em Curityba, em dezembro ultimo. Ali houve [illegible] progresso real, espirito civico. A obra do ensino no Paraná, em grande parte devida ao dr. Lysimacho da Costa, é um facto animador.

A conferencia poz em contacto essa gente com os educadores de outros Estados, que sairam confortados, principalmente por ver que os dirigentes estão irmanados com o povo nesse notavel emprehendimento.

Em Minas, agora, a impressão foi a mesma, mas em ponto maior. O que se está realizando ali nem todos sabem. O avanço que Minas está tomando no ensino primario, normal e superior deixa a perder de vista a maioria dos Estados, inclusive São Paulo.

Durante os oito dias da conferencia, tivemos ensejo de estudar bem de perto essa organização.

Não somos dos que crêm na efficiencia dessas conferencias. Ellas servem apenas para agitar idéas. Os jogos [illegible] em Bello Horizonte, como em Curityba.

Mas, através dessa entumescencia rhetorica, apurou-se algum azeite util. Da ganga surgiu o ouro. Appareceram theses novas. Nem todas mereceram approvação, mas elucidaram idéas. Não se conseguiu chegar a accordo sobre ensino gymnasial. O cháos gymnasial ficou para a Terceira Conferencia. Quasi nada se fez sobre ensino profissional. As discussões byzantinas não [illegible] logar a conclusões logicas. Mas estudou-se muito o ensino primario e normal. A questão normal provocou, como em Curityba, sérios, acalorados debates. Concluiu-se, como ali, [illegible] grande necessidade da educação popular.

Ficou alvitrado um congresso nacional para estudar esse assumpto. O ensino primario e normal tem fortes adeptos da sua unificação, mas triumphou o principio da autonomia dos Estados e da liberdade de programmas.

A educação feminina agitou varias correntes, mas triumphou a que quer preparar a mulher para a familia, e para a politica. Só tres congressistas se insurgiram contra essa corrente.

A grande maioria, á qual [illegible], todas as senhoras presentes, votaram pelas correntes da educação politica, com o fim de preparar as nossas patricias para o governo do paiz.

— Nunca me senti tão isolado, diz com admiração, o professor Lindolpho Xavier, do que nesse dia.

Apenas duas vozes se levantaram para secundar o meu protesto. A assembléa, em peso — e eram trezentos educadores e pensadores — [illegible] com o meu protesto. Era de ver o enthusiasmo das patricias, defendendo as suas prerogativas.

Muitas coisas interessantes agitaram o scenario das discussões.

Assumptos como esse repetiam-se a miudo.

O professor Barbosa de Oliveira, apresentou uma these de real interesse, tendente a implantar no Brasil, os methodos do "Dalton Plan", segundo o qual desapparece o "anno lectivo", para apparecer a "fracção de programma", que o alumno assimilará em [illegible]; o do "Batavia Plan", no sentido de fraccionamento das classes em grupos homogeneos; do methodo "Farrifere", no intuito de dividir psychologicamente os alumnos de accordo com os "interesses", marcando os 12 annos de [illegible] e dos 13 em deante o periodo dos interesses abstractos, segundo os processos de Dewey.

Preconiza os methodos da "escola activa", e abandono dos horarios rigidos e o prolongamento das lições de classe, enquanto durar o interesse; [illegible]

Para formar o professorado capaz de dirigir essas escolas, no sentido da unificação da patria [illegible]

Este foi o escolho que fez cair no plenario as conclusões da these [illegible] a disseminação das escolas do typo da Wenceslau Braz, sem

exclusão das organizações que os Estados queiram manter.

Um assumpto que me preoccupou foi o de mostrar a iniquidade dos impostos que oneram as casas de ensino particulares, e a importação de material didactico. Num paiz onde se clama contra o analphabetismo, tributa-se a iniciativa privada consagrada ao ensino e taxa-se pesadamente a importação do material educacional.

Clamei tambem pela adopção da estatistica methodologica e pela aula de efficiencia profissional, como elementos technicos para completar a preparação da juventude activa.

A minha these obteve a approvação unanime da commissão de ensino profissional e da maioria da assembléa.

Uma discussão atropelada prejudicou a votação destas conclusões, apezar de victoriosas na opinião geral.

Votaram-se muitas theses sobre educação domestica, educação politica, sanitaria, religiosa, superior e normal. O desejo geral era o ensino gymnasial, que se classifica como o "cháos". Não se encontrou ainda a solução. O primario já está bastante estudado, bem como o universitario.

Seria impossivel relatar as innumeras theses discutidas; mas muitas são notaveis.

A conferencia abriu-se com dois votos expressivos: um á memoria de Heitor Lyra, pela obra que fundou e está fructificando: a Associação Brasileira de Educação; outro ao governo de Minas, na pessoa do actual presidente Antonio Carlos, pela expansão admiravel e corajosa que deu ao ensino em Minas. De facto, o actual governo, em dois annos, creou 2.796 escolas primarias singulares, que, sommadas ás 1.960 existentes em 1926, elevam o numero dellas a 4.756 no Estado.

A matricula é de 376.702 alumnos, que reunidos aos dos estabelecimentos particulares, em numero de 18.736, perfaz um contingente de 395.438 alumnos. O augmento foi de 57.755 sobre o apurado de 1926, ou 19 °|°. Há, além disso, no Estado, 365 grupos escolares, com 2.218 classes.

Funccionam 55 escolas normaes, com 5.557 alumnos matriculados.

Existem 43 gymnasios funccionando e 61 collegios particulares, equiparados pelas varias cidades mineiras.

A matricula nuns e noutros é bastante elevada.

O ensino profissional e artistico está representado por 23 estabelecimentos, que são escolas de commercio, patronatos agricolas, escolas de aprendizes artifices, aprendizados agricolas, escolas profissionaes femininas e, finalmente, pelo Conservatorio Mineiro de Musica, em boa hora entregue á direcção do maestro Francisco Nunes, cujo progresso foi revelado aos visitantes pelo optimo concerto que nos dedicou.

O ensino superior é ministrado na Universidade de Bello Horizonte, na Escola de Agricultura de Viçosa, na Escola Mineira de Agronomia e Veterinaria, nas Escolas de Pharmacia e Odontologia de Leopoldina, Juiz de Fóra, Ouro Fino, Pouso Alegre e Ubá, no Instituto Electro-Technico de Itajubá e na Escola de Engenharia de Juiz de Fóra e Escola de Agricultura de Passa Quatro.

A Universidade de Minas Geraes, (Medicina, Direito, Engenharia e Pharmacia), de Bello Horizonte, é obra de agigantadas proporções, a que o presidente Antonio Carlos dedica especial carinho. O patrimonio universitario é de quarenta mil contos. O edificio projectado para a futura cidade universitaria custará quarenta mil contos. Está entregue a esse trabalho o dr. Mendes Pimentel, cidadão de excelsa probidade e de competencia reconhecida, jurista afamado e [illegible]

[illegible] Parece bruxolear ali uma verdadeira organização de ensino superior, á moda daquellas que florescem na Norte America; [illegible]

Não creio mais nas universidades brasileiras; [illegible]

Os de Minas, para ajudar a criação da casa, [illegible] para os seus honorarios. São puros abnegados.

O governo do Estado tem feito doações optimas ao estabelecimento e as camaras municipaes e os particulares o estão acompanhando nesse gesto.

Será uma casa grande, admiravel. Minas é tradicional nos estudos classicos. Ali é o cerne vivo da raça e da lingua; isolada do littoral, Minas conserva as tradições e os habitos ancestraes.

O dr. Pimentel [illegible] proprio regionalismo, do qual, em vez de se reprimir, deverá o [illegible] mineiro orgulhar-se. Qual é esse regionalismo? O mineiro se distingue por alguns traços caracteristicos: habitos patriarchaes, sobriedade, harmonia de vida, conformação com as realidades, culto fervoroso de catholicos, [illegible] Esses traços a Universidade pretende exaltar, em vez de deprimir. Tudo promette a futura cidade universitaria; clima adoravel, a 800 metros de altitude, cercada de bellos panoramas, belleza paysagistica, viação reticulada, centro metallurgico de ferro, no coração do Brasil, do ouro e do manganez, com as [illegible] de Sabará, de Santa Barbara, de Esperança, de Burnier, e da propria capital, onde já se levantam os altos fornos, fabricando [illegible] de aço diario, pelo Morro Velho que visitámos, produzindo 10 kilos de ouro e 2.50 kilos de prata diarios, obra estupenda da energia ingleza, e do braço brasileiro, com a mina [illegible] de 2.400 metros de profundidade, a maior do mundo.

Centro de convergencia de varias zonas pastoris e agricolas, com extensa manufactura de algodão e lacticinios, Bello Horizonte [illegible] E' o "mirador dos campos", conforme o epitheto [illegible] Um centro universitario ideal.

Mas os professores [illegible]

[illegible] Escola Superior de Agricultura, de Viçosa, mr. Roffs, habil professor e scientista, contratado

pelo governo federal, ganha seis contos por mez. Está dando uma admiravel direcção á escola, educando uma geração de profissionaes uteis ao Brasil.

E' ajudado pela sua filha, a illustre professora miss Roffs, que tanto conhece agronomia quanto é apaixonada pelo futuro da escola. Esse profissional é um exemplo para os brasileiros. Ganhando seis contos por mez, consagrou toda a sua actividade áquelle objectivo: está experimentando plantas nacionaes e estrangeiras, aclimando e seleccionando, fazendo estudos de raças de rebanhos indigenas e allienigenas, construindo e organizando com rigor de technica as secções da escola. E' delle a experiencia, que nos demonstrou, [illegible] cultura do algodão, cujo rendimento no Brasil é maior do que nos Estados Unidos.

Os professores no Brasil precisam viver para a sua missão. [illegible] enquanto o Brasil não puder estipendiar os seus luminares com o que lhes garanta a maior tranquillidade, para se preoccuparem de pesquizas scientificas, [illegible] a torto e a direito que o professor poderá ter unidade de visão, [illegible] ardor de apostolo no ensino que ministra. Nesse terreno, o Brasil é ainda uma lastima. E' o mais culpado é ainda o governo federal, que, no geral, nos seus estabelecimentos technicos, não soube collocar o professor á altura [illegible]

Nesse particular, o Estado de Minas é typico. Gastou o exercicio corrente anno 34 mil contos com o ensino; vae dispender 41 mil contos no proximo anno, sobre uma renda de 174 mil contos ou 23 °|° da renda total. Poucos Estados no globo procedem dessa maneira.

Se lembrarmos que os Estados todos da Federação gastaram em 1923 apenas 67.117:000$000, ou [illegible] °|° da despeza total de réis 546.474:000$000, com o ensino, temos [illegible] superioridade do Estado de Minas.

E' admiravel o concerto de energias para desentravar a cultura mineira. Despertada do longo somno por João Pinheiro, [illegible] vida nova, está a idéa em marcha através dos varios governos que tem passado por Minas. Os dois ultimos foram os que mais vigor imprimiram á machina: Mello Vianna, em dois annos de governo, foi um animador, um dynamizador. Antonio Carlos, está avançando nas mesmas pegadas do seu antecessor, para modernizar, entrando francamente pela escola activa, adaptando os processos belgas e allemães, os methodos de Decroly, os de Hamburgo, [illegible] O secretario do Interior é um homem talhado para ir longe nesse avanço: o dr. Francisco Campos tem a paixão pelo progresso vertiginoso do ensino. Leia-se a exposição de motivos, que escreveu para justificar a ultima reforma.

E' um documento energico, de esplendida clareza de visão.

A scena bastante tocante foi a glorificação da professora Anna Chitra, a auxiliar efficiente de João Pinheiro, na reforma do ensino e na adaptação de processos intuitivos da pedagogia moderna no Estado. [illegible] de demonstrar ao professor que trabalha, que consome uma vida inteira de labores apostolicos, quanto é grande a sua obra, [illegible] Aurelio Pires, [illegible] Carlos Góes, Helena Penna, Branca de Carvalho, [illegible]

Obreiros ha ali de ensino, como Leon Renault, que creou, corporificou um sonho da "Escola João Pinheiro", modelo de organização, proveitosa colmeia de abelhas uteis, formadas para e pelo trabalho, com alma e coração.

E' assim o Estado de Minas.

Por toda a parte referve o professorado, consciente do seu ardor apostolico.

Bem haja o governo estadual, que tem procurado justiceiramente melhorar as condições de vida desse abnegado corpo de servidores.

O Serviço de Estatistica Geral do Estado, publicou, recentemente, o quadro da população provavel para 31 de dezembro de 1928, pelo qual a população de Minas é, actualmente, de 7.308.853 pessoas. Esse trabalho é baseado no augmento vegetativo verificado em todos os municipios, arrolados districto por districto, com minucioso inquerito local.

Para essa população, temos, conforme os dados da mensagem presidencial e os ultimos algarismos fornecidos pela secretaria do Interior, uma matricula geral em escolas primarias de 395.438 alumnos. Sendo de 20 °|° a população com edade escolar, ou .... 1.400.000, vê-se que ha um milhão fóra das escolas.

Muitas medidas salutares estabeleceu o actual regulamento do ensino em Minas.

As escolas ruraes, tinham o curso apenas de dois annos, visivelmente insufficientes para subministrar uma regular instrucção. Foi augmentado para tres annos esse curso, com ampliação de programma para completar a formação da mentalidade infantil. Adoptou-se o principio do "centro de interesse", para que o alumno trabalhe com alma no seu mister e no seu meio.

Para remediar o isolamento em que viviam as escolas singulares, em geral situadas em logares agrestes, crearam-se as federações de professores, constituidas pelos daquellas escolas e dos grupos escolares das sédes de municipios, sob a presidencia de um dos directores destas, no sentido de trocarem idéas e pontos de vistas, em util intercambio, cabendo ao presidente a inspecção annual ás escolas dos logarejos, levando-lhes constantes estimulos e orientação.

Para entrelaçar a creança á sociedade e esta á escola, foram creadas as "associações complementares" e os "auditoriums", centros de attracção dos paes e das familias locaes, que por esse meio terão mais directo contacto com o trabalho educativo e levarão ás escolas o estimulo exterior, recebendo desta, por sua vez, o influxo benefico, segundo o principio de que a escola não educa

(Continúa na 7ª pagina)

## RETRATO DO BRASIL

### Paulo Prado acaba de publicar um livro de valor

O sr. Paulo Prado, no seu recente livro "Retrato do Brasil", faz um esplendido e erudito estudo do paiz, através da sua evolução historica. O escriptor, cujo estylo seduz pela segurança do pensamento manifestado, é um patriota, antes de tudo. Mas, é um patriota que conhece e ama

O dr. Paulo Prado

a sua terra, meditando seriamente nos grandes e graves problemas que se lhe [illegible] hoje ou amanhã, terão de resolver pelo dever imperioso de collocar a nação no logar de honra que lhe compete. "Retrato do Brasil" é um largo e solido ensaio sobre a tristeza do paiz, flagellado de erros [illegible]

Livro de documentação e de observações sociologicas, não se resume, nem se aprecia, no registo de uma simples noticia de seu apparecimento. O sr. Paulo Prado declina de impressões literarias. Fere os assumptos de frente, com elevação de idéas.

Apanha a formação brasileira nos primeiros desvarios com a cobiça das conquistas e dos desbravamentos dos sertões, [illegible] com a colonização desordenada em muitos dos seus aspectos. E, argumenta serenamente, para chegar á tristeza generalizada, que, afinal, se lhe deparou como um dos maiores males [illegible] tocado e constatado com desanimo.

Em "Retrato do Brasil", o illustre publicista e sociologo [illegible] que a mentalidade revolucionaria domina todos os Estados da Federação.

Revolução no pensamento, revolução nos costumes, [illegible] com os seus filhos instruidos e sadios, trabalhando, produzindo, creando, á sombra de um regimen de [illegible] justiça, sob governos realmente do povo, respeitaveis e respeitados.

A critica dirá opportunamente do merecimento desse livro, que pela sua originalidade, pela sua franqueza e pela belleza dos intuitos que o inspiraram requer attenção e estima.

HOJE
CENTENAS DE CONTOS
CENTRO LOTERICO
Trav. do Ouvidor, 4
(D 31414)

## GUERRA ÁS MOSCAS E AOS MOSQUITOS...

### Um terreno baldio da rua Conde de Bomfim transformado em Sapucaia

Dos que se sentem prejudicados pelo abuso recebemos a seguinte carta:

"Sr redactor. — Cordeaes saudações. — Emquanto a Saude Publica aconselha aos habitantes desta capital a "guerra ás moscas e mosquitos", a Limpeza Publica esforça-se por inutilizar, em parte, esse benefico serviço da Inspectoria de propaganda do D. N. S. P.

Vejamos. Todas as madrugadas innumeras carroças da Limpeza Publica, inclusive a de n. 40, vão despejar o lixo recolhido das ruas no terreno situado á rua Conde de Bomfim, junto ao Convento dos Capuchinhos.

O serviço é feito ás 4 horas da manhã, afim de que ninguem possa perceber o abuso, esquecendo-se, porém, quem o determina, que tal não succede, em virtude do barulho infernal que fazem as carroças, pois depois daquella hora ninguem mais póde alli dormir.

O mais curioso é que, emquanto a agencia da Prefeitura é de um rigor excessivo para uns — e todos são eguaes perante a lei — para outros ella é de uma benevolencia inexplicavel. Haja vista o que se passa com esse terreno, completamente aberto, com frente para duas ruas calçadas, e cujo proprietario nunca foi intimado a mural-o.

Dizem, no local, que o proprietario do referido terreno contratou com a Limpeza Publica o seu aterro.

Com lixo? Será possivel?

Appellamos, por vosso conceituado jornal, para quem de direito. — Os moradores."

Dispensamo-nos de tecer commentarios, sobre esse absurdo, que é naturalmente ignorado dos que têm responsabilidade na direcção dos serviços de asseio da cidade.

Melusina, Soc. Ltda.
Paris — S. Paulo - Cx. P. 3774
Concessionarios no Brasil
ESSENCIAS
para todas as applicações industriaes só as da PAROSA
Distribuidores no Rio:
PINHEIRO, GUIMARAES & C.ª
RUA ALFANDEGA, 69
(13127)

# Soror Amalia, a estygmatizada de Campinas

## A Pastoral de D. Francisco Barreto, bispo daquella diocese

### Para se receberem estygmas e ter visões, não ha exigencias de alto gráo de santidade, diz s. ex. revma.

Publicamos hontem, em telegramma, um resumo da pastoral do bispo d. Francisco Barreto sobre a estygmatização de Soror Amalia de Jesus Flagellado. Hoje, podemos offerecer aos leitores, na sua integra, esse precioso documento, que está assim redigido:

"Carissimos diocesanos. Já não sendo possivel circumscrever os factos que se vão dando com a irmã Amalia de Jesus Flagellado, dentro do proprio Instituto das Missionarias de Jesus Crucificado, e para não acontecer que boatos viessem desvirtuar taes acontecimentos, entendemos simplesmente narral-os ao "Correio Popular", que para isso nos procurou. Hoje, vimos officialmente prevenir aos nossos diocesanos que nenhuma interpretação definitiva e nenhuma declaração official do que seja, se póde dar a esse caso tão extranho, embora não seja novo nos annaes da Egreja Catholica. Não resta duvida que se trata de uma joven, integra na sua saude, no seu caracter, nos seus costumes e nas suas virtudes. Por isso, seria injuria admittir qualquer capricho ou embuste em tal alma, para pretender justamente aquillo que mais horror lhe causa, isto é, a vangloria da popularidade.

Sómente depois de tres mezes de estudo e observação pessoal, e com a assistencia de mais de uma duzia de missionarias, moças todas intelligentes e bem educadas, das quaes algumas são professoras, formadas, e não sendo mais possivel guardar sigillo, é que fizemos orientar a opinião publica, a respeito da irmã Amalia. Isso temos feito com prudencia, evitando satisfazer grande curiosidade de certa imprensa sempre avida de novidades para seus leitores. Declaramos não termos dado entrevista a jornalistas. A alguns delles sómente affirmámos aquillo que dissemos ao "Correio Popular" desta cidade, e continuaremos nesse proposito justamente por se tratar de um facto extraordinario que sómente depois de, com calma, bem estudado á luz da sciencia, e de accordo com as normas approvadas pela Santa Egreja Romana, terá o seu "veredictum", no futuro, quando após sua morte, a irmã Amalia, se fôr vontade de Deus, fizer milagre como outros fizeram.

Entretanto, nosso pensar é que a sciencia e a imprensa entram em assumpto tão melindroso, apenas para apresentar provas negativas, para dizer o que isso não é, nem o que sejam essas maravilhosas manifestações, que escapam á percepção do homem, como acontece na Allemanha, onde varios doutores medicos examinaram e estudaram o caso actual de Thereza Neumann, dando explicações apezar das quaes o mysterio continúa, como no começo, e todos que a visitam cada vez ficam mais confundidos por aquillo que vêem e observam na piedosa estygmatizada.

Para se receberem estygmas e ter visões, não ha exigencias de alto gráo de santidade.

Casos, assim, extraordinarios, apparecem onde e quando o Espirito Divino sopra.

Por isso, andam errados aquelles que, dando já como santa, estão suppondo que a irmã Amalia vae adivinhar o futuro e curar todos os incuraveis, pretendendo que a deixem á mercê de mil curiosos e soffredores. Na vida, só quem não sabe que é um santo e o rigor que a Egreja emprega para a canonização sacra, commetterá a leviandade de pensar que em vida possa ser santificada esta ou aquella pessoa, antecipando assim o julgamento da Egreja, que sóe alçar altares sómente a seus filhos que, depois da morte, tiverem feito milagres e que esses milagres não soffram nenhuma contestação.

Não nos arreceamos nem dos doestos de certos jornalistas, nem das censuras de certos ecclesiasticos que não conhecem seu logar, nem do despeito de protestantes e de espiritas, que pela falsidade de suas seitas, nunca tiveram um caso egual, e agora querem intrometter-se em assumptos que não conhecem e não lhes diz respeito.

Graças a Deus temos bastante hombridade para arcarmos com as responsabilidades da autoridade que a Providencia collocou em nossas mãos. Mão grado a pretenção de verem e ouvirem a irmã Amalia, declaramos a todos não lhes ser isso possivel por muitas razões que não perdemos tempo em explicar.

Trata-se de uma joven entregue ao nosso cuidado no Instituto das Missionarias de Jesus Crucificado, verdadeiro santuario digno de todo respeito e onde ha ordem, oração, trabalho e silencio.

E' preciso, portanto, que respeitem a santidade de um convento, a vontade da irmã que quer fugir a todas essas manifestações externas, que prejudicariam o seu aperfeiçoamento religioso e o seu trabalho importante de auxiliar de mestra de noviças. Considerando, de modo particular, sem nada querermos adeantar ao supremo julgamento da Santa Sé, ouvindo colloquios da irmã Amalia e que são escriptos por uma digna madre que continuamente lhe assiste, sem cogitarmos seja ella santa ou não, a doutrina que ella expende em suas visões meditadas é das mais puras e corresponde á missão do Instituto, cuja missão é pregar e lembrar de novo aos homens o amor de Jesus Crucificado, um seculo de tanto sensualismo e tanta perversidade como o nosso. Levar almas para o amor de Jesus Crucificado, como meio de salvação do mundo — eis a missão do Instituto. Na sua querida filha irmã Amalia nenhuma doutrina excede a esta que nos aponta Jesus Crucificado como principio de salvação e redempção do mundo.

A unica preoccupação da irmã Amalia, quer nos seus arrebatamentos, quer fóra delles, é repetir essa doutrina para amar e fazer amar Jesus Crucificado, como das maiores necessidades dos tempos actuaes.

Quem, na egreja, poderá negar essas necessidades, em tempos tão calamitosos, tão corrompidos, como estes? Fructos deste acontecimento que cerca a irmã Amalia são optimos, e seguindo a palavra do Evangelho, concluiremos que a arvore tambem deve ser optima. Dahi, repetimos sem nos pronunciarmos sobre circumstancias e razões intimas destes estygmas e dessas visões: recommendamos a todos que não se precipitem. As fontes sempre patentes do Evangelho, em todos os tempos têm sido sempre confirmadas e praticadas pelos dignos filhos da egreja. Pedimos aos nossos fieis diocesanos toda a prudencia no presente caso. Queremos ainda uma vez contar com a confiança e a boa vontade de todos, visto estarmos firmes no nosso proposito, não arredando pé das normas acima indicadas. 19 de novembro de 1928. — *Don Francisco*, bispo de Campinas."

**UMA ENTREVISTA COM MONSENHOR MARTINS LAMEIRA**

*São Paulo*, 22 (A. B.) — O "Diario da Noite" publica hoje a interessante entrevista que lhe concedeu monsenhor Martins Lameira a proposito do caso de Soror Amalia, a estygmatizada de Campinas. Essa entrevista apresenta dados bastante curiosos ácerca do caso em questão e da attitude assumida pelo bispo daquella cidade, d. Francisco Barreto.

S. revma. declara entre outras coisas que o phenomeno observado é um caso melindroso, e digno de toda a attenção. Não póde ser resolvido em uma semana, nem em um mez. Qualquer decisão precipitada seria leviana, podendo mesmo constituir uma heresia. O bispo de Campinas, agindo como agiu, usou da necessaria prudencia em um caso de tão alta responsabilidade. Trata-se de averiguar se effectivamente Soror Amalia é uma estygmatizada. Caso o seja não se julgue que a religiosa possa ser canonizada immediatamente. A estygmatização, é verdade, apparece quasi sempre em pessôas de uma alma que tenha attingido a um estado de extraordinaria pureza. Mas, por outro lado não faltam grandes santos que deixaram de ser estygmatizados, como não faltam estygmatizados que nem sequer foram santos. Esses casos vão a mais de trezentos e costumam ser considerados como uma graça do céo.

Ora — diz monsenhor Lameira — D. Francisco Barreto, como lhe dizia, tem usado de prudencia. Quando lhe participaram o phenomeno de Soror Amalia de Jesus Flagellado foi vel-a pessoalmente. Das gotas de sangue que lhe corriam das mãos aquelle prelado colheu algumas em um lenço afim de provar que não se tratava de uma simples suggestão propagada aos que testemunharam esse extranho espectaculo. E' uma das provas mais irrefutaveis que possue d. Francisco Barreto.

Não satisfeito escreveu para a Hespanha pedindo informações sobre os antecedentes da noviça. Soube que antes de professar, a mesma era de um procedimento sem macula. Nascida em uma aldeola dos arredores de Orense, na Gallicia, passára a sua adolescencia junto á sua mãe, estimada por quantos a conheciam.

Recolhidos esses dados d. Francisco, como era de seu dever, submetteu-os á decisão da Santa Sé, a unica competente no caso. Dentro em pouco tempo a resposta ha de estar em Campinas. E só então — accrescentou terminando o entrevistado — poderemos nos pronunciar abertamente.

(Continúa na 6ª pagina)

## Em torno do orçamento da Receita

### No Senado o sr. Frontin faz o sr. Vespucio emmudecer

Quando entrou em discussão, hontem, no Senado, o Orçamento da Receita, o primeiro orador a falar sobre elle foi o sr. Frontin. Tinha apresentado 3 emendas, e, como não lograsse parecer favoravel, occupou a tribuna para mostrar que o relator teria andado melhor se houvesse approvado as suas suggestões.

O sr. Vespucio de Abreu não gostou da attitude do senador carioca e esse desgosto provocou uma analyse completa do parecer em debate. E com a sua critica vehemente o sr. Frontin fez o collega emmudecer. Eis o discurso a que alludimos:

O SR. PAULO DE FRONTIN — Sr. presidente, o relator do Orçamento da Receita, naturalmente, devido a não ter eu a necessaria clareza, não apprehendeu o ponto de critica que tive opportunidade de fazer ao seu parecer, nem egualmente quanto á questão das emendas.

Na primeira emenda, eu declarei ao Senado que era facillimo ir á fonte. A fonte não é o Thesouro; é a estação arrecadadora, é a thesouraria da repartição competente. Se o illustre relator quizer ter a verdade, saberá onde a buscar. Agora, se como o anno passado, não o quizer, continue então a ir buscar informações a quem não as póde dar.

Sr. presidente, v. ex. me permittirá que eu fale deste modo, porque a questão já vem do anno passado, não é uma questão de momento. Tive occasião de mostrar onde se podem ir buscar os dados. Não se trata de uma repartição privada; é uma repartição official, é um instituto de ensino official, é uma thesouraria que é fiscalizada na receita e na despesa pelo ministerio correspondente, que é o Ministerio do Interior. Ir buscar taes informações no Ministerio da Fazenda, para aquillo que deve ser fornecido pelo do Interior, é não querer chegar a resultado.

O segundo ponto é relativo á questão da propriedade industrial.

Nessa altura, o sr. Vespucio deu um aparte forte.

E o sr. Frontin, virando-se para elle, gritou:

— Não ha de ser pelo volume da sua voz que me impedirá de dizer o que quero.

Mais adeante, como falasse das fantasias Orçamentarias que o sr. Vespucio queria manter, houve novo incidente; findo o qual se ouviu o sr. Frontin dizer que as leis de meios eram mal feitas, accrescentando, deante de uma intervenção do contendor:

— Foi o que se deu o anno passado, com erros de calculos e duplicatas de verbas. Felizmente, o sr. presidente da Republica, soube corrigir esses erros e repetições.

*O sr. Vespucio de Abreu* — Não na Receita.

*O sr. Paulo de Frontin* — Na Despesa como na Receita. Não era possivel a duplicata. E tanto houve erros nos Orçamentos da Despesa como nos da Receita, como por parte da Commissão de Finanças e dos respectivos relatores.

*O sr. Antonio Moniz* — Que, aliás, só procuram adivinhar o pensamento do sr. presidente da Republica.

*O sr. Paulo de Frontin* — Vê v. ex., sr. presidente, que, quando sou tratado da forma mais amavel e delicada pela quasi totalidade dos relatores de orçamentos, como, aliás, desejo ser, tenho razão em extranhar, não só por ver os pareceres contrarios ás emendas por mim formuladas, que não os merecium, mas tambem, e ainda mais, o modo pelo qual o illustre relator do Orçamento da Receita responde ás criticas formuladas ao seu trabalho.

A responsabilidade é de quem dá as informações a s. ex. Aquelle quadro não foi organizado por s. ex.

Elle foi fornecido a s. ex. pelo Ministerio da Fazenda.

*O sr. Vespucio de Abreu* — Naturalmente.

*O sr. Paulo de Frontin* — Portanto, constitue elemento que está sujeito a criticas, sem que estas possam absolutamente affectar á pessoa do eminente relator do Orçamento da Receita.

*O sr. Vespucio de Abreu* — A minha pessoa não está em causa absolutamente. Apenas defendi o meu trabalho.

*O sr. Paulo de Frontin* — Entretanto, s. ex. chegou a uma conclusão que absolutamente não é verdadeira e a prova é que s. ex. confunde rendas arrecadadas pela Alfandega com rendas aduaneiras. São coisas inteiramente diversas.

Depois de outras considerações, todas desfavoraveis ao sr. Vespucio, accrescentou:

— Ahi está a confusão que s. ex. fez. S. ex. suppoz que lhe tinham dado elementos e no entanto, lhe deram coisa muito diversa...

*O sr. Vespucio de Abreu* — Está tudo publicado e, portanto, o Senado póde julgar.

*O sr. Paulo de Frontin* — Não é o caso do Senado ler; v. ex. poderá affirmar se serão inexactas as minhas considerações?

E' muito simples, tomemos os numeros e escrevamos na pedra.

*O sr. Vespucio de Abreu* — V. ex. está é sangrando a veia de saude.

*O sr. Paulo de Frontin* — O que eu estou dizendo é que v. ex. não entendeu a tabella que lhe foi fornecida, tabella essa inteiramente irreal.

E, depois, de pulverizar o parecer do sr. Vespucio, concluiu:

"Tudo isso não consta das tabellas do relator, e foi precisamente essa a observação que fiz. Portanto, a meu ver, essas tabellas teriam utilidade se nos fornecessem todos esses elementos, porque, então, cada senador poderia fazer a comparação e chegar a uma conclusão.

Sabe s. ex. em primeiro logar, que isso demanda um trabalho muito grande e, em segundo logar, é que temos o inconveniente, a que me referi no Orçamento da Receita, de não termos sommadas as diversas classes da Receita.

De modo que, quando se quer fazer um calculo, precisamos, como no Imposto de Consumo, tomar cerca de 50 ou 60 parcellas para podermos chegar a uma conclusão.

Ora, mesmo os que se dedicam a esse trabalho, encontram difficuldades em fazel-os; ao passo que quem elaborou essas tabellas podia ter accrescentado dois elementos mais, que seriam os seguintes: a importancia estimada para 1929, e uma importancia calculada, relativa aos oito mezes extensivos ao anno total. A comparação dessas duas columnas teria dado a qualquer dos membros do Senado os elementos necessarios para saber se deviam ser mantidas as estimativas, ou se ellas deviam ser objecto de emenda, afim de chegar á verdade da arrecadação.

Foi essa a minha objecção, na qual nem sequer tinha qualquer referencia ao eminente senador, que, apezar disso, se julgou melindrado, declarando até que muitos não lêm o seu trabalho.

Essa observação de s. ex. — como tive occasião de dizer em aparte, não é applicavel a mim, mas a quem o illustre relator quizer, porque eu tenho não só lido, como examinado minuciosamente todos os pareceres."

Pois sim...
Mas a PERFUMARIA NUNES é que vende mais barato
*A perfumaria Nunes, estabelecida a 16 de fevereiro de 1880, vem declarar ao publico que no Rio de Janeiro, não ha, nem nunca houve quem venda perfumarias pentes e escovas mais barato do que ella. Fazemos esta declaração porque ao publico só interessa uma coisa: comprar legitimo e barato. Pedimos desculpas aos colegas por semelhante declaração, mas a actualidade a isso impõe.*
25 LARGO DE SÃO FRANCISCO, 25
*(Começo da rua do Theatro)*
(0022)

## Ha tres mezes que não recebem vencimentos

Os empregados da Prefeitura, que servem na terceira circumscripção de viação, á rua Frei Pinto n. 93, ha tres mezes que não recebem os seus ordenados.

Tratando-se de operarios humildes, que não gozam de largos creditos, a situação daquelles empregados municipaes é prementissima, havendo já alguns, que, por não encontrarem mais quem lhes queira fornecer nem os generos de primeira necessidade, estão na emminencia de passar fome.

Attendendo ao justo appello que nos foi feito por varios daquelles esquecidos trabalhadores, levamos o facto ao conhecimento do prefeito, afim de que sejam tomadas a respeito, as necessarias providencias.

## CAIU DO BONDE A' RUA

Victima de uma quéda de um bonde, linha Alegria, no largo de Bemfica, José Severino, residente á avenida Suburbana n. 230, recebeu um ferimento na cabeça e contusões generalizadas.

Depois de medicado na Assistencia do Meyer, José recolheu-se á sua residencia.

## Depois de receber dinheiro de clientes desappareceu

*Bello Horizonte*, 22 (A. A.) — Desappareceu desta capital, depois de ter recebido adeantadamente a importancia de varios serviços que devia realizar, o dentista José Arciére.

## EXAMINANDO UM PROBLEMA MOMENTOSO

### No recurso extraordinario, interposto pela Companhia Telephonica, ha uma perfeita identidade entre a especie e o Direito

Nada menos facil do que discutir com má fé, porque com má fé toda prova é precaria, senão impossivel. Ao inverso, nada menos difficil do que situar as questões, rude e corajosamente, no angulo de incidencia da verdade: a prova, ahi, por si mesma se revela nitida, persuasiva, convincente, e por si mesma resiste e triumpha.

Mais por diante evidenciaremos a justeza dessas assertivas, referentemente ao caso, *sub judice*, dos telephones, cuja discussão nos attraiu porque jornal algum poderia eximir-se della e nenhum outro, mais que nós, entra no debate com o proposito unico de querer o prevalecimento da justiça, pois que já agora, cumprindo honestamente o seu dever, a administração cedeu o passo ao judiciario.

Isto posto, discutamos imparcialmente a questão.

Já demonstrámos, á luz de argumentos irrefutaveis, não haver, entre a companhia e o municipio, incompatibilidade substancial de direitos. A incompatibilidade que faz com que essas partes contratantes se defrontem em juizo, é apenas formal. Decorre dum equivoco.

Substancialmente, o ajuste de 1922, que modificou o de 1899, attinge o objectivo visado por ellas. Baratea e aperfeiçoa o serviço do que uma é arrendataria, e baratea-o e aperfeiçoa-o de accordo com as exigencias da technica, com as do publico e, logo, com os proprios interesses da outra, nos da população resumidos.

O governo, que succedeu ao do executor da lei do conselho e, por conseguinte, ao signatario daquelle ajuste, impugnou o acto do seu antecessor? Nobre zelo, pois o inspirava o intuito de defender o patrimonio do Districto, que suppunha allenado sem concorrencia, quando nem allenado fôra nem a concorrencia poderia outorgar a terceiros a prorogação dum contrato ainda em vigor e, porque ainda em vigor, só prorogavel com o contratante. Nobre zelo, reconhecemol-o, o dos louvaveis escrupulos do governo do Districto, embora desattento a attribuições "peculiares" do legislativo carioca.

A lei n. 85 de 1892 (artigo 15 paragrapho 27) confere ao Conselho o direito de regulamentar, a seu criterio, o serviço telephonico urbano; e já em 1919, como o Conselho houvesse substabelecido esse direito intransferivel ao gestor dos negocios do municipio, o proprio gestor dos negocios do municipio vetou semelhante delegação de poderes, e a Camara Alta approvou o véto.

Se, em 1921, os edis exerceram directamente a faculdade que não podiam transferir, exerceram-na sob o pallio da lei de 1892; da lei municipal a que mais tarde faltou a applicação devida.

A transgressão das duas leis — a de 1892 e a de 1921 — operou-se através da impugnação da reforma que a segunda dellas consubstanciara, da escriptura que a segunda dellas autorizara a assignar. E a impugnação, por sua vez, não se limitou a taes ou quaes clausulas: abrangia a inteira escriptura, o que implicava em annullar a lei adrede votada, impedindo-a de produzir os seus effeitos.

Ora, o artigo 59-60 da Constituição, paragrapho 1º, letra b reza:

"Das sentenças das justiças dos Estados em ultima instancia haverá recurso para o Supremo Tribunal Federal, quando se contestar a validade de leis ou de actos dos governos dos Estados em face da Constituição ou das leis federaes, e a decisão do Tribunal do Estado considerar validos esses actos, ou essas leis impugnadas." Qual foi, na especie, o despositivo estatutario de que o acto da annullação da lei de 1921 se divorciou? O artigo 15. A' luz do artigo 15 da "magna charta", contestou a companhia a validade do acto annullatorio, e recorreu, depois, da decisão do justiça local de ultima instancia que reputou valido, *quand même*, aquelle acto.

Este, e não outro, o cerne da causa.

Ao prefeito actual, successor do prefeito que promoveu o debate forense, cumpria fazer o que fez: aguardar e apressar sobre elle, o *veredictum* da Côrte Suprema.

S. ex. não desautorou, dest'arte, — já o dissemos e repetimos — o seu digno antecessor, nem feriu os melindres da magistratura.

Ferem-nos, taes melindres, os que convidam a magistratura (e que magistratura!: a que da lei das leis é a unica interprete), a transformar a hermeneutica da lei das leis na dum "contrato administrativo": na dum mero contrato.

Ainda assim, a hermeneutica desse "contrato administrativo" deveria estar de accordo com o artigo 145, do Codigo Civil; se é que alguns plumitivos, pretensos espiritos santos de orelha dos pontifices da toga, não reduzem, tambem, pelo methodo confuso, o Codigo Civil á expressão mais simples...

"Não cabe o recurso", decretam os escribas que aos pontifices da toga se substituem. Mas estes, que do cabimento do recurso têm nos autos a prova irrefragavel — a identidade entre a especie e o direito — não deixarão que, á revelia delles, os phariseus da imprensa o prejulguem.

Não deixarão, em outros termos, que esses mesmos phariseus arrebatem á competencia da Côrte Suprema uma causa que — de ordem typicamente constitucional conforme a letra *a*, primeira parte do artigo 59-60 do estatuto — perante a justiça federal dever-se-ia, desde o inicio, ter discutido, subindo depois para aquella Côrte em ultima instancia.

(Editorial de um matutino, de 12 de novembro de 1928).

0013

## O CONTRATO DOS TELEPHONES

Não conhecem limites nem reservas a ignorancia, a indelicadeza moral e a má fé dos famintos defensores officiosos da Prefeitura nesta ruidosa causa dos Telephones. Dahi a brutalidade com que os vemos todos os dias esforçarem-se por criar em torno do Supremo Tribunal um ambiente desrespeitoso de ameaças e coacção.

Tal juiz, se votar pelo direito (aliás evidente) da Companhia, é porque deve a sua nomeação a um dos advogados desta; tal outro, é porque foi collega desse advogado; este, é porque tem parentes empregados nos serviços da Light; aquelle (cumulo da infamia) porque a causa é de uma empresa "rica"...

Contra o sr. ministro procurador geral levantaram miserias tamanhas que elle já se viu obrigado a metter na cadeia um dos taes defensores...

Será o interesse publico que move essa gente? Que idéa! Todo o mundo vê que o plano é forçar a Companhia a ser generosa...

Mas isto não póde continuar. Em paiz algum, mesmo de mediana cultura, se viu jámais tamanho desrespeito á justiça. Levada a questão aos tribunaes, todos aguardam serenamente a sua decisão. Nenhum jornal se abalança a discutil-a, e muito menos a coagir com epithetos deprimentes e suspeitas indecorosas a consciencia dos juizes que se manifestarem neste ou naquelle sentido.

Attenda o publico, que está pagando hoje o seu telephone por muito mais do que pagava na vigencia do contrato annullado, attenda o publico para este assedio que se está fazendo ao Supremo Tribunal. Uma causa que, para vencer, precisa de taes recursos, é uma causa perdida na consciencia dos seus proprios defensores.

(Editorial de um matutino de 22 de novembro de 1928).

0013

## As perspectivas de uma paz permanente

### Como o sr. Eric Drummond aprecia os resultados obtidos pela Liga das Nações

*Genebra*, novembro de 1928 — (Communicado epistolar da United Press — O sr. Eric Drummond, secretario geral da Liga das Nações, escreveu especialmente para a United Press, o seguinte artigo sobre "As perspectivas da Paz Permanente:

"Transcorreram dez annos desde a assignatura do armisticio que pôz termo á grande guerra e determinou a creação e o desenvolvimento da Liga das Nações,

O sr. Eric Drummond

que representa o primeiro esforço organizado das nações livres para a conservação da paz internacional.

E' ocioso esperar após uma só decada uma previsão perfeita sobre o resultado final desse vasto emprehendimento. Na minha opinião, os resultados até agora obtidos, embora pareçam sem importancia para aquelles que não comprehendem os obstaculos que se encontram no caminho, não podem deixar de encorajar toda pessoa de boa vontade.

Apparelhada com o mecanismo necessario para a solução pacifica dos conflictos internacionaes, que por meio de ajustes judiciaes, quer mediante o arbitramento ou a conciliação em varios casos fez suspender as hostilidades que pareciam imminentes. Ainda mais se procura constantemente aperfeiçoar o machinismo para ser opportunamente applicado no futuro com successo.

A nona sessão da Assembléa da Liga das Nações que terminou recentemente seus trabalhos, salientou-se pela attenção que deu ao aperfeiçoamento desse mecanismo que se acha á disposição das nações para a solução pacifica de suas divergencias. Assim foi redigida a minuta de um tratado pelo qual as nações se compromettem a acceitar a solução pacifica em todos os litigios sem excepção, sendo tambem examinados os importantes problemas relacionados com a Côrte Permanente de Justiça Internacional.

Se as crises que a Liga resolveu até agora não foram tão graves como as que surgiram no passado, ou possam produzir-se no futuro, deve acreditar-se que com o augmento da autoridade da Liga e o melhoramento do seu mecanismo, ella poderá encarregar-se dos mais sérios conflictos com não menor successo que naquelles que já lhe foram submettidos."

## Atropelado por auto na rua 1º de Março

Na rua Primeiro de Março, foi atropelado por um automovel, o empregado no commercio Virginio Lello, de nacionalidade portugueza e residente á rua Bom Pastor n. 29, casa 18.

Com um ferimento na mão esquerda, foi medico no posto de Assistencia da Praça da Republica.

## EXPEDIENTE

### ASSIGNATURAS

| | | |
|---|---|---|
| Interior. | Anno...... | 60$000 |
| | Semestre. | 35$000 |

EXTERIOR — ANNUAL

| | |
|---|---|
| Europa (Hespanha exclusive) . . . | 140$000 |
| Hespanha, America do Norte, Central e do Sul . . | 80$000 |

EXTERIOR — SEMESTRAL

| | |
|---|---|
| Europa (Hespanha exclusive) . . . | 80$000 |
| Hespanha, America do Norte, Central e do Sul . . | 45$000 |

| | |
|---|---|
| Numero avulso ............ | 200 rs. |
| Idem atrazado ............ | 400 rs. |

TELEPHONES:

Director, 1558 C. Redacção 5698 C. Gerente 2072 C. Administração, 37 C. Endereço telegraphico "Correiomanhã".

VIAJANTES

Percorrem a serviço deste jornal o Estado do Rio, o sr. Francisco da Silveira Salomão, e Estado de Minas, os srs. Braulio Modesto e Eurico Baeta de Faria e o Estado do Espirito Santo, o sr. Carlos Rolim.

Avisamos aos nossos annunciantes que só deverão pagar suas contas aos cobradores devidamente autorizados pela gerencia do "Correio da Manhã", ou pelo chefe de nossa secção de publicidade sr. Felippe E. de Lima.


# RETRATO DO BRASIL

Um ensaio sobre a tristeza brasileira não é trabalho de que um simples homem de letras se possa desobrigar, escrevendo, ao sabor das emoções, sobre phenomenos e valores que apenas observe, sem ligar os factos e delles tirar as conclusões logicas. Ao contrario. Um estudo dessa natureza, pelas proporções que o assumpto toma nos seus multiplos e contradictorios aspectos, requer conhecimentos seguros, apparelhamento solido da historia do paiz com a sua sociologia politica em formação. Essa historia abrange mais de quatro seculos de surprezas e decepções com o seu cortejo de fraquezas, de vicios e de erros, gerados uns aqui, pelo ambiente propicio que encontraram, e trazidos outros de fóra, não só pela facilidade da transplantação, como, principalmente, pela rapidez da assimilação.

O sr. Paulo Prado, no seu recente e magnifico livro *Retrato do Brasil*, acaba de dedicar ao patrimonio da intelligencia nacional esse estudo, sem favor nenhum obra de pensamento, de erudição, de arte e de patriotismo. Em resumo, para esse escriptor, a tristeza brasileira é tanto mais accentuada e chronica quanto é sabido que ella começa com o proprio Descobrimento. Dois factores maximos, em harmonia com a lei fatal do determinismo, concorreram para essa geral e radicada melancolia: primeiro, a cobiça dos descobridores e desbravadores e, depois, a luxuria dos colonizadores. Erguendo-se sobre o mesmo tronco, a immensa e gigantesca arvore encheu-se de galhos, de norte a sul e de léste a oeste, entre a constellação radiosa do Cruzeiro do Sul e a abandonada Terra de Santa Cruz, envolvendo, na sua sombra projectada, uma raça doente e marasmada no calor dos tropicos.

Nem podia deixar de assim acontecer. Apanhada, por acaso, do outro lado do Atlantico, a colonia tinha de ser uma fonte inesgotavel de explorações commerciaes para a coróa dos Braganças. E' preciso attentar um pouco no scenario da época, para se ter como inevitavel o procedimento da Metropole. Nesse momento decisivo das suas energias e civilização, Portugal acabava de prestar os seus dois maiores e mais gloriosos serviços á Renascença: indicava ao mundo attonito e deslumbrado o caminho das Indias e terminava a epopéa dos *Lusiadas*. Os aventureiros, que haviam seguido nos rastros de Bartholomeu Dias e de Vasco da Gama, roidos de ambições delirantes só comparaveis á bravura feroz com que se precipitavam para a fortuna e para o luxo, voltavam do Oriente abarrotados de ouro, de especiarias e de pedras preciosas. A usura internacional deslocava-se de Veneza e de Genova, installando-se em Lisboa. Todo o Mediterraneo febrilmente especulador, toda a Europa alvoroçada corria para a beira do Tejo, ali estabelecendo o mais formidavel dos emporios negocistas do continente. Ao nervosismo das transacções desmedidas, seguiu-se a fadiga; ao encantamento, succedeu a inercia. Com a cobiça, a corrupção dos sentimentos, a derrocada dos caracteres, a dissolução da familia, a luxuria, o desmantelamento social. Depois dos dias de fartura improvizada, os povos costumam amargar crises angustiosas. Portugal, passada a rajada, declinou assustadoramente. Lisboa entrou a reflectir a miseria que regressava com a deserção dos adventicios. Até mesmo a Corôa, entorpecida por uma educação fradesca, comprehendeu o dever de sanear o meio, reparando as economias da nobreza arruinada e aviltada. O Brasil ignorado e mysterioso estava ao alcance, revelado de fresco. Começou-se a despachar para cá tudo quanto á Côrte attribulada ainda merecia um resto de consideração, isto é, a fidalguia fallida da honra e da bolsa, constituida em validos aquinhoados. Com os indesejaveis da moral, sedentos de reconstruir fortunas, embarcavam o lixo e o rebutalho do reino, inclusive os degredados, para os quaes a colonia tambem servia de penitenciaria ao ar livre.

São os povoadores iniciaes. O infame trafico do negro africano e o aproveitamento do indio indolente, desconfiado e traiçoeiro, completam o cyclo das origens. Desse cruzamento, havia de rebentar a cobiça que culmina com os bandeirantes enveredando pelas florestas inhospitas á cata de minerios e esmeraldas falsas ou verdadeiras.

A mais tremenda luta que os jesuitas teriam de travar, nesse enorme e accidentado periodo da colonização, não seria tanto contra os aborigenes resistentes á humanização. Não seria mesmo contra os invasores corsarios ou protestantes, mas contra os proprios colonizadores desvairados pela amoralidade dos costumes. A tragedia não durou annos; durou seculos. Em 1808, já com o romantismo politico a solapar as velhas instituições européas, infiltrando-se em Recife, na Bahia, no Rio e em S. Paulo, Luccock se espantava de contemplar aqui, conforme recorda o sr. Paulo Prado, *uma das mais immundas associações de homens debaixo dos céos.*

O escriptor do *Retrato do Brasil* sustenta, por isso mesmo, que a colonia "ao iniciar-se o seculo de independencia, era um corpo amorpho, de mera vida vegetativa, mantendo-se apenas pelos laços tenues da lingua e do culto." E' verdade. Pelo culto, talvez, não fosse tanto, porque entre os padres maçons, que conspiravam pela separação, e as collectividades ignorantes, que não sabiam como opinar, se pela emancipação, se pelo absolutismo, a idéa-culto era mais superstição do que religião. A independencia, em meio da apathia generalizada, consequencia da tristeza que vinha de longe, operou-se sem nenhuma belleza, sem nenhum idealismo, fruto de um conchavo de familia real, em que o pae legava ao filho aquillo que elle, por medo ou fraqueza, receava que fosse parar ás mãos de extranhos.

Sob dois regimens de governo — o monarchico e o republicano — esse aspecto da tristeza brasileira não se modificou. Aggravou-se. O povo, de melancolico, tornou-se contemplativo. O sr. Paulo Prado, desprezando a hypothese da guerra, fia — e com muitos bons fundamentos — em que um dia a Revolução e o sacudirá, integrando-o definitivamente na alegria de viver. E essa alegria, é claro, não póde ter uma raça opprimida por máos governos que lhe negam liberdade, representação, justiça, transportes, ensino, hygiene e até o direito de respirar com saude, arrazando-a de impostos.

O appello á Revolução é a solução unica do mais grave dos nossos problemas. Em França, servindo á expansão imperialista da sua patria legendariamente guerreira, Barrés não cessava de appellar para o Soldado. O Brasil, sem necessidade ou dolorosamente desilludido desse Soldado, que o romancista exaltado, creador de energias, reclamava, só com a Revolução civil, no sentido mais alto e patriotico do termo, achará o rumo certo da sua redempção, da sua felicidade e da sua grandeza.

**M. Paulo Filho**

# Topicos & Noticias

### Boletim do Tempo

Previsões para o periodo de 18 horas do dia 22 ás 18 horas do dia 23:

*Districto Federal e Nictheroy* — Tempo: instavel, continuando sujeito a formação de trovoadas. Temperatura: estavel á noite, mantendo-se elevada de dia. Ventos: predominação os de norte a léste, frescos.

*Estado do Rio de Janeiro* — Tempo: instavel; chuvas e trovoadas esparsas. Temperatura: estavel á noite, mantendo-se elevada de dia.

*Estados do sul* — Tempo: perturbado; chuvas e trovoadas esparsas. Temperatura: matner-se-á elevada, salvo no Rio Grande, onde soffrerá ascensão. Ventos: de norte a léste; rajadas, sendo que, possivelmente fortes, no Rio Grande.

*Synopse do tempo occorrido no Districto Federal* (de 15 horas do dia 21 ás 15 horas do dia 22) — O tempo decorreu instavel em todo o periodo, isto é, com alternativas de tempo bom e incerto, com relampagos, á noite. A temperatura manteve-se estavel. As médias As médias das temperaturas extremas observadas nos postos do Districto Federal foram: maxima 28°0 e minima 20°4, e as temperaturas etxremas verificadas no Observatorio Meteorologico foram da Avenida das Nações foram: maxima 25°8 e minima 20°8, ás 11 horas e 55 minutos e ás 4 horas e 15 minutos, respectivamente. Os ventos sopraram de sul a léste, frescos de dia.

*Nota* — A's 14 horas e 55 minutos foi irradiado, pela estação do Arpoador, um aviso de que o littoral do Rio Grande a Buenos Aires continúa sujeito a ventos fortes e variaveis.

— O serviço telegraphico foi bom, salvo o da Bahia, Parahyba e Pernambuco, que foi fraco.

*Synopse do tempo occorrido em todo o paiz* (de 9 horas do dia 21 ás 9 horas do dia 22):

*Zona norte* — O tempo, nas 24 horas, foi bom nos Estados da Bahia, Sergipe, Parahyba e Pernambuco. A's 9 horas de hoje o tempo era incerto na Bahia e bom nos demais Estados. A temperatura declinou na Bahia e foi estavel nos demais Estados. Sopraram ventos variaveis, fracos e frescos em algumas localidades da Parahyba e Pernambuco. Não é feita a synopse dos demais Estados devido á falta absoluta dos despachos.

*Zona centro* — Nas 24 horas o tempo decorreu perturbado, com chuvas, sendo as precipitações acompanhadas de trovoadas em Leopoldina, Cuyabá e Itabapoana. A's 9 horas de hoje o tempo foi em geral incerto, com chuvas e chuviscos, no Estado de Matto Grosso e em Goyaz e Campos. A temperatura foi estavel em Minas e declinou ligeiramente nos demais Estados. Os ventos foram variaveis e fracos, tendo predominado calmaria em parte do Estado do Rio.

*Zona sul* — O tempo, nas 24 horas, foi instavel, com chuvas, em parte de São Paulo e Paraná, sendo as precipitações acompanhadas de trovoadas em parte deste ultimo Estado. Bom nos demais. A's 9 horas de hoje o tempo era incerto em parte de São Paulo e Rio Grande; com chuviscos, em Itararé; bom nos demais Estados. A temperatura soffreu ascensão, salvo no Rio Grande, onde declinou. Sopraram ventos de norte a léste; fracos e com rajadas frescas, em Laguna, Palmas e Passo Fundo.

— Estado e tendencia do nivel das aguas dos rios:

*Rio Parahyba do Sul* (dia 22) — Baixando em Guararema, Rezende, Anta e Campos; estacionario em Jacarehy e subindo no resto do curso.

*Rio São Francisco* (dia 21) — Baixando em Barra do Rio Grande, Remanso e Penedo; estacionario em São Francisco; subindo no resto do curso.

*Rio Itajahy-Assú* (dia 22) — Subindo em Aquidaban e baixando no resto do curso.

*Bacia Amazonica* (dia 20) — Subindo em Manáos, Manés e Altamira e baixando em Porto Velho.

### O assassino Serrado na Côrte de Appellação

Outrora, contra o Tribunal do Jury pesava a accusação de ser uma instituição complacente e perniciosa, tanto que se lhe devia a desgraça de viver a cidade infestada de bandidos impunes. O conceito se generalizou por tal fórma, que o seu actual presidente, o dr. Edgard Costa, ao assumir o cargo, annunciou ser indispensavel a reintegração do tribunal na confiança da sociedade alarmada.

Pois é esse mesmo magistrado, com a impronuncia clamorosa do autor do barbaro e traiçoeiro homicidio do infeliz Djalma Leal, que acaba de demonstrar que não são sómente os julgamentos collectivos que garantem a impunidade de delinquentes, cuja temibilidade se comprova por instinctos máos e pessimos antecedentes.

O escrivão Pedro do Serrado, ao fuzilar, pelas costas, a sua victima, revestiu o seu acto de requintes de perversidade. Não fazemos conjecturas, embora saibamos da chronica sinistra do réo, envolvido em peculatos e autor de uma tentativa de morte em Therezopolis. O que está nos autos do processo penal a que elle responde é que Djalma vivia debaixo de suas constantes perseguições. Homem rico, riquissimo, com a fortuna de milhares de contos de réis que o seu cartorio não lhe poderia dar, Serrado forçou varias vezes a policia a deter o desgraçado funccionario, inclusive na manhã do crime, sem nenhum motivo legal. Elle proprio, cheio de coragem, confessou em seu depoimento.

O encontro com a victima e com o dr. Abilio de Carvalho, á entrada do elevador do Edificio Gloria, foi casual. Tanto Djalma, como o dr. Abilio, estavam desarmados. O cabineiro — João de Oliveira Mattos — assim o confirma, accrescentando que quando se deu troca de palavras asperas entre os tres, *já Serrado empunhava o revólver* que ao outro havia de arrancar a vida!

O dr. Edgard Costa cobre com a sua toga um homicida dessa especie e ainda argumenta — para restituil-o ao convivio da sociedade indignada — com a justificativa da legitima defesa! Para o dr. Edgard Costa, age em legitima defesa o assassino que pratica o crime, depois de perseguir a victima, abatendo-a com surpreza, traição e superioridade em armas...

Em grão de appellação necessaria, essa impronuncia clamorosa vae subir para a Côrte. Convém desde já assignalar, para que a opinião publica fique avisada: a Côrte tem como presidente o desembargador Miranda Montenegro e como vice-presidente o desembargador Saraiva Junior. Ambos são notoriamente apontados, nas repetidas denuncias do dr. Abilio de Carvalho, como tendo favorecido no mesmo escrivão Serrado, na demanda deste com o alludido medico e em torno da casa de saude mantida pelo ultimo e com o seu nome.

O recurso terá de ser provido ou não por uma das turmas da respectiva Camara Criminal. E aos advogados e protectores do réo poderoso se afigura perfeitamente commoda a distribuição ali pela turma que seja camarada e tome préviamente o compromisso de confirmar a lamentavel decisão.

Será a ultima etapa a vencer contra o direito, a lei, a justiça e a moral, numa terra em que a cadeia se reserva, apenas, para os assassinos humildes, sem dinheiro e sem amigos.

### O general de roupas limpas

Os nossos collegas do "Diario Carioca", annunciando a proxima vinda ao Rio do famigerado general Santa Cruz, aproveitam a opportunidade para pôr em destaque qualidades que esse guarda-costa do poltrão de Viçosa jámais teve, jámais poderá ter.

O famoso tarimbeiro, perseguidor dos companheiros de classe para conquistar os bordados e as benesses das mãos azinhavradoras de Bernardes, parece que realmente virá a esta capital a chamado, e esse chamamento tem parte com certos receios do poder actual, receios que já fizeram o sr. Villaboim convidar o marechal Fontoura, outra "preciosidade" da quadrilha bernardesca, para uma vasta peixada no Guanabara, com o nosso alegre Jupiter, que algumas vezes costuma tambem ficar meditabundo e assustado... Mas o *chaperon* da donzella Theodora não vem ao Brasil senão para os planos oppressivos que se architectam e jámais para as attitudes altivas e dignas de que inconcebivelmente o julga capaz o bom coração do "Diario Carioca".

Não vem para repellir tentações dos quadrilheiros a que serviu com gosto e interesse, nem, tampouco, para aquella honestidade que o carinho fraternal dos confrades lhe attribue. Essa honestidade é uma fantasia que se desfaz quando a gente se lembra do que foi a grande bambochata do bernardismo, bambochata que, para o sr. Santa Cruz, continuou com a sua permanencia na Europa, a garantir as costas de Bernardes e a ganhar mais do que ganharia se estivesse aqui.

Hoje, na Europa, o algoz dos camaradas de armas que poderiam preteril-o é um sugador, em ouro, de tanto quanto ganham, na França, por junto, doze generaes de verdade. E o que elle... não faz, no Velho Mundo, não compensa a sangria no Thesouro...

Póde ser, realmente, como diz o "Diario", que, costumando vestir-se de branco, o general não lide com carvão para não sujar a roupa... Mas o ouro do Brasil, quando distribuido criminosamente aos gozadores, por governos irresponsaveis, costuma ter azinhavre, e o azinhavre, se ás vezes deixa immaculadas as fardas brancas de certos militares, invariavelmente lhes macula as mãos, o que é peor, porque o cheiro denunciador que fica não desapparece nem com a agua nem com o sabão das mensagens comprometedoras do senhor Washington Luis...

### E' preciso vigilancia!

Os politiqueiros incansaveis, velhos profissionaes da fraude, tendo á frente o ex-deputado Cesario de Mello, promovem a depuração do intendente eleito e diplomado sr. Minervino de Oliveira. Homem pobre e humilde, simples operario, esse novo representante ao Conselho foi suffragado nas urnas depois de apresentar aos seus companheiros das classes trabalhadoras um programma, discutivel é verdade, nos principios de democracia-social que o orientam, mas um programma em virtude do qual se ficou sabendo o que elle é e o que pretende fazer no legislativo da cidade.

Os politiqueiros não comprehendem essas coisas. Vivem de ser parasitas dos cargos publicos, eleitoraes ou não. E, no caso, estão perfeitamente symbolizados nas barbas do sr. Cesario, remanescente do bernardismo corruptor e apodrecido, que explora as populações illudidas da zona rural do Districto.

O poder verificador do ultimo pleito municipal, felizmente, não é todo elle composto do cesarismo que durante muito tempo engordou ás custas da verba secreta do famigerado marechal Fontoura e que ainda hoje se locupleta com as sobras e favores obtidos no Matadouro de Santa Cruz. Dahi, a esperança de se ver o diploma do proletario respeitado e reconhecido. Mas é preciso estar attento. Contra os politiqueiros callejados na semvergonhice não ha mais argumento possivel. O que resta ao eleitorado independente é estar vigilante e impedir que os trapaceiros, mais uma vez, tenham o desaforo de roubar ao mandatario do povo o mandato por elle legalmente recebido.

### Quando a pimenta arde...

Não deixa de ser curiosa a conducta de certos deputados que se dizem opposicionistas em seus Estados, mas apoiam incondicionalmente o governo federal. Ainda ha dias, quando os representantes democraticos verberavam da tribuna da Camara as violencias e as fraudes commettidas pelo situacionismo paulista, a maioria, em peso, sem discrepancia, para melhor agradar ao Cattete, se mostrou solidaria com as autoridades fraudadoras e insinuando que os protestos sinceros dos oradores não passavam de recurso de opposição... No numero dos que se enfileiraram nas hostes dos que, muito de industria, assim pensavam estava o sr. Hugo Napoleão, representante piauhyense. Não teve uma palavra de reprovação ao attentado, antes se mostrando convicto de que as autoridades accusadas haviam agido dentro da lei e com cordura...

Agora, o reverso da medalha. A 16 do corrente, feriu-se o pleito municipal no Piauhy. Os partidarios do sr. Hugo Napoleão, um dos remanescentes do chanceller bernardesco, foram, por fas ou por nefas, derrotados. Resultado: o representante piauhyense occupou, hontem, a tribuna para protestar contra a attitude do governo de seu Estado, que, segundo declarou, pela fraude e pela violencia, impediu a livre manifestação das urnas...

Realmente, a pimenta não arde na bôca dos outros...

### A inercia dos juristas da Camara

A commissão de Justiça da Camara parece estar decidida a não trabalhar mais na presente sessão legislativa. Ha cerca de um mez que se não reune. E isso porque o seu presidente, senhor Mello Franco, não comparece. Aliás, o representante mineiro vive arredio dos trabalhos da Camara. Só apparece, de ordinario, ás quintas-feiras, afim de presidir áquella commissão. Este anno, uma unica vez collaborou com o plenario. Foi por occasião do projecto instituindo a dictadura policial. E' certo que o sr. Mello Franco votou contra a medida draconiana. Mas, sendo *leader* de sua bancada, não se deu por agastado em ficar isolado. O seu comparecimento, nesse caso, redundou em beneficio dos que pugnavam pela passagem do mostrengo: deu numero...

Faltando o presidente, a commissão de Justiça, embora tenha um vice-presidente, vem seguindo os exemplos da de Finanças: não se reune. No entanto, não segue á risca esses exemplos. Os financistas, quando não ha reunião nos dias marcados, realizam, para recobrar o tempo perdido, sessões extraordinarias. A de Justiça, não. Espera a outra quinta-feira e como nesta ainda se verifica a ausencia do presidente, continúa folgando...

Emquanto isso, varias proposições permanecem sem parecer, sepultadas na pasta da commissão e outras, por sua urgencia, a juizo do director politico da casa, são encaixadas, sem o seu voto, no avulso da ordem do dia. Nem é por outra razão, talvez, que se vê, a' meude, o parecer da commissão de Finanças, em assumpto puramente constitucional, prevalecer sobre o da de Justiça...

### O preço da carne

Nos açougues da cidade a carne era hontem vendida com uma soffrivel majoração nas tabellas: mais 200 réis em kilo. Por que encareceu a carne? Era o que perguntavam os compradores, mas não encontravam quem lhes respondesse satisfatoriamente. O consumidor não deve saber a razão do augmento abusivo dos generos que entram para a sua dispensa. Corre-lhe apenas a obrigação de pagar o que lhe exigem, se não quizer jejuar...

Havia por ahi a desconfiança de existir quem fiscalizasse essas coisas, mas o povo, explorado, sem defesa, entregue á ganancia dos intermediarios, exerce o unico direito que lhe deixam: a liberdade de pagar...

Por que está a carne custando, afinal, mais 200 réis em kilo?

## A semana de cinco dias

*Nova Orleans*, 22 (U. P.) — A Federação Americana do Trabalho approvou uma resolução, endossando a semana de cinco dias.

# NORDESTE INFELIZ !

Falando a um jornalista, em São Paulo, o ex-presidente do Paraguay, sr. Eligio Ayala, fez especial e opportuna referencia ao problema dos transportes, a proposito da sua grande importancia economica no intercambio commercial do Brasil com aquella operosa nação. E' claro que essa questão, independente de ponderações ministradas por estrangeiros intelligentes que nos visitam, avulta como uma das que mais devem merecer a attenção dos poderes publicos, por apresentar, em suas variantes, a mais valiosa iniciativa em favor da economia nacional. Já não é novidade dizer-se que a facilidade de transportes e a modicidade de tarifas são os dois factores primordiaes da prosperidade economica de um paiz.

O ponto de vista do estadista paraguayo, nosso hospede, entende sobretudo, como é natural, com o aperfeiçoamento das communicações entre os dois paizes interessados. Como bem advertiu o sr. Ayala, o Brasil, para poder exportar a sua producção para o Paraguay, deve estudar convenientemente, e quanto antes, a sua rêde ferroviaria desde São Paulo até á fronteira da vizinha republica. Detalhando os aspectos do problema, o estadista sul-americano mostra em que condições se poderiam fazer os novos traçados ferroviarios, por meio dos quaes os nossos productos teriam rapido e franco accesso, estabelecendo-se vantajoso intercambio. Da exposição do sr. Ayala se infere que o Paraguay seria excellente mercado para a producção brasileira, na maioria de seus ramos, se o problema dos transportes e das tarifas tivesse a solução que é para desejar.

Propositalmente partimos, com estas considerações, de uma breve entrevista com um estrangeiro de tirocinio administrativo, e cujo objectivo alcança um assumpto mais complexo, como é o das communicações inter-continentaes, para examinarmos, mais uma vez, o criminoso despreso de nossos governos pelo problema nacional dos transportes e das tarifas. O caso da Great Western, ainda em debate, é typico, chegando a ser profundamente desanimador como symptoma. Mas, o que se verifica, é que os clamores contra a insufficiencia dos transportes e a abusiva e frequente majoração das tarifas ferroviarias chegam diariamente de todos os pontos do Brasil.

E se o caso daquella companhia ingleza é o mais escandaloso, não é unico, mesmo na zona flagellada do nordeste brasileiro, já tão inclementemente castigada pela secca e por outras calamidades, inclusive o abandono em que os poderes publicos deixam os interesses economicos dos nossos compatriotas domiciliados naquelle inferno. Ainda agora a Associação Commercial de Natal representou ao ministro da Viação contra as tarifas asphyxiantes da E. F. Central do Rio Grande do Norte. Tendo concorrido para a prosperidade da zona a que serve e de cuja exploração aufere compensadores juros de seus capitaes, a alludida empresa adopta, presentemente, a doutrina que manda tirar couro e cabello do povo, levando as exaggeradas imposições muito além das possibilidades dos escorchados productores, obrigados a pagar os fretes que lhes são extorquidos ou a sacrificar annos de fatigante labor, emigrando e perdendo todo o esforço empregado no cultivo de suas lavouras. E porque assim acontece, o progresso advindo em virtude do trafego da estrada dentro em pouco será completamente annullado pela ganancia dos suppostos beneficiadores. O que se quer é que o povo pague, saia de onde sair o dinheiro que lhe deve assegurar o transporte da producção. O flagello da secca não pesa na balança dos felizes usofructuarios de um privilegio farto em favores e compensações de todo o genero. O nordeste, victima da inclemencia da natureza, é tambem acossado impiedosamente pela desmedida ambição das empresas que deviam attenuar os tormentos daquelle calvario.

E' provavel que o epicurista sr. Konder mande archivar o desesperado appello dos nordestinos. Em assumpto de transportes e tarifas o fleugmatico ministro da Viação do sr. Washington está consolidado neste programma perigoso: cobrar fretes altos e não cogitar dos enormes damnos soffridos pela economia nacional.

### O Instituto de Previdencia

Reuniu-se, ante-hontem, o Conselho do Instituto de Previdencia para tratar da promoção do pessoal que, ali, exerce funcções. O director-secretario pediu fosse adiada a discussão da medida para época mais opportuna. O governo, accrescentou elle, estava empenhado em reduzir despesas e as promoções desejadas acarretavam onus pesado ao paiz.

Acaloraram-se os debates e a proposta, afinal, caiu. Não podia ser outro o voto da maioria. Cada conselheiro era advogado das aspirações de sua prole. Deve ser favorecida pelas promoções a parentela dos membros do Conselho. Um delles, o representante do Tribunal de Contas, tem na bica um filho, o do Senado tem egualmente um, o do Supremo Tribunal é mais feliz, tem dois, e o da Camara dos Deputados tem um sobrinho. Os afilhados são tambem numerosos. Ha uma empregada no Gabinete do presidente, que passará a ganhar, depois do accesso, um conto e duzentos mil réis mensalmente.

Mas é bom que se saiba que esses bons conselheiros, empenhados com tanto afinco na consecução do bem estar de sua descendencia, não desenvolvem a sua actividade familiar só por amor ao bem publico. Ganha cada qual cem mil réis por sessão. Realizam-se semanalmente duas sessões... Logo, bom "biscato".

Vê-se, por ahi, a que está reduzido, na sua vida intima, o Instituto de Previdencia, mantido, com sacrificio inaudito, pelos descontos do funccionalismo.

### A bofetadas e tiros

Pela zona rural apparece, de quando em quando, imprevistamente, uma turma de guardas inspectores de vehiculos, afim de fiscalizar os automoveis. Nada mais razoavel. Mas, a maneira por que esse serviço é desempenhado é que merece sérios reparos.

Os fiscaes vão aos magotes e á paizana. Preterindo as mais elementares regras de cortezia vão intimando os conductores de automoveis, de praça ou particulares, a apresentarem seus documentos. E se os motoristas, profissionaes ou amadores, reclamam a comprovação da qualidade policial dos fiscaes, estes retrucam com immediata ordem de prisão, levando á delegacia mais proxima o ousado reclamante.

Ha cerca de um mez, em Campo Grande, uma dessas turmas chegou ao extremo de, em plena rua Barcellos Domingos, logradouro movimentado e cheio de transito, disparar armas de fogo contra um *chauffeur* que, por não estar legalmente habilitado, fugiu á fiscalização policial.

Hontem, essa mesma localidade presenciou novas violencias. Uma scena foi talvez mais covarde que a precedentemente referida. Nas proximidades da estação, ha um ponto de automoveis. Um dos *chauffeurs*, percebendo a approximação da turma de inspectores, tentou evadir-se, provavelmente por lhe faltarem documentos ou por não os ter em ordem.

Sairam-lhe no encalço os agentes da autoridade, conseguindo capturál-o. Em plena via publica, esbofetearam-no e, aos empurrões, transportaram-no até o posto policial da rua Barcellos Domingos.

Ora, tal procedimento, longe de cessar a policia de autoridade, rebaixa-a e a avilta, mais ainda, se possivel, da situação de desprestigio moral em que se afundou.

### A ilha do Rijo

O sr. Washington Luis é o homem das festas e das pandegas... Espirito alegre e bohemio, apreciador dos bons pratos, o actual presidente, desde que tudo, pessoalmente, lhe vá correndo bem, pouco se lhe importa o resto...

E' coherente com o seu programma de luminarias, que, apezar do desequilibrio orçamentario e dos seus tão apregoados propositos de economias, o senhor Washington Luis, ao que se diz, acaba de mandar fazer obras sumptuarias na Ilha do Rijo.

A Ilha do Rijo era o esconderijo onde Bernardes, apavorado, se mettia, durante o seu quadriennio funesto, a passar as suas férias. Para o sr. Washington, porém, não convinha como ella está. O presidente quer luxo, conforto, alegria. E nem a ilha, nem a casa do presidente estavam em condições...

Mas o que ha de notar, principalmente, neste caso, é que o governo não tem verba especificada para taes despesas e que as obras estão sendo executadas, ao que consta, independente de concorrencia publica.

### Enscenação e queixo

Sob aquella apparencia de santarrão, o sr. Celso Bayma tem conseguido tudo na vida sem trabalho, valendo-se sómente dos processos suaves e escorregadios em que é mestre.

Ainda hontem, no Senado, quando elle se levantou para dizer que o sr. Felippe Schmidt não tinha comparecido ás ultimas sessões por motivo de doença, toda gente pensava que aquillo fosse uma coisa ingenua e sem finalidade.

Não era nada disso, entretanto. Tinha pleiteado, antes, junto ao sr. Arnolfo Azevedo, a sua nomeação para substituir o doente na commissão de Finanças.

Feita a communicação, immediatamente o sr. Arnolfo pediu que, em virtude do que havia dito o sr. Celso, fosse designado outro senador para o logar do sr. Schmidt no conclave dos financistas, por elle, Arnolfo, tão antipathicamente presidido.

O sr. Mello Vianna sem demora nomeou o sr. Celso Bayma, que, desse modo, vae ser o relator do orçamento da Marinha, assumpto de que não entende patavina. Não entende, mas lá tem as suas razões para relatar a coisa.

### Os exercicios findos

Do orçamento da Fazenda, hontem votado em ultima discussão no Senado, consta uma clausula que acaba com os exercicios findos.

Do proximo anno em deante, haverá uma parcella na escripturação do Thesouro exclusivamente destinada a esse genero de divida, que tem constituido, de certo tempo a esta parte, uma verdadeira industria.

Toda gente sabe a difficuldade que os interessados encontram, no Ministerio da Fazenda, para o recebimento de contas que porventura tenham caido na valla commum dos exercicios findos.

O sr. Frontin, falando hontem a um nosso companheiro, teve occasião de dizer que o dispositivo legal, introduzido na lei da Despesa para o anno vindouro, com certeza seria muito mal recebido no Thesouro, onde havia uma commandita para a exploração desse genero de negocio.

Accrescentou o senador carioca que o numero de contas caidas em exercicio findo tem crescido sempre, devido ao lucro que o recebimento das mesmas proporciona a determinados funccionarios.

Por tudo isso, innegavelmente, o dispositivo approvado pelo Senado não deixa de ter a sua razão de ser.

Poderá, porém, ter execução?

### Tres subvenções!

O sr. Marcondes Filho, respondendo ao sr. Marrey Junior, ha dias, na Camara, fez o elogio do já celebre major José Molinaro, o desabusado fascista, comparsa do vereador Luigi Freddi, autor das graves injurias assacadas contra a familia brasileira, no *Piccolo*. Honra-se o partido dos srs. Washington Luis e Julio Prestes com o concurso eleitoral daquelle ganhador de pleitos. Restava saber quanto custa esse esforço. Dizem-nos, de São Paulo, o preço da patriotica dedicação. O primeiro cuidado da nova camara municipal paulista, aproveitando o embarque num projecto de auxilio, foi propôr tres subvenções, de 20 contos cada uma, em favor das associações de classes em cujo seio actúa a influencia eleitoral de Molinaro.

Como se vê, o homem que o sr. Marcondes Filho aponta, da tribuna da Camara, como um honrado cabo eleitoral, digno de suas fileiras, sabe por onde pagar-se de seu fatigante trabalho...

### Um fiscal caro...

Com a placa official do Ministerio da Fazenda é visto diariamente pelas ruas da cidade um automovel de luxo, de propriedade de um agente fiscal do imposto de consumo, que se acha hospedado no "Majestic Hotel".

Mas, como conseguiu obter tal regalia, se o referido funccionario nem mesmo desempenha algum cargo de autoridade?

Automoveis officiaes, fazendo corsos na Avenida e transportando familias de figurões da Republica, é commum ver-se e não mais impressiona a ninguem.

O facto, porém, de um simples agente fiscal officializar o seu automovel e andar a guial-o pelos bairros *chics* da cidade, isto agora é novidade...

### Para quem será?

O sr. Aristides Rocha, amigo incondicional de todos os governos, apresentou, hontem, no Senado, um projecto creando mais uma cadeira de portuguez e geographia, na "Escola Wenceslão Braz".

No art. 2º da proposição, o autor da medida não se esqueceu de mencionar as condições que devem presidir á nomeação do futuro mestre. De fórma que, se porventura a materia fôr approvada, o Executivo só poderá nomear a pessoa que estiver dentro da bitola estabelecida pelo sr. Aristides Rocha.

Além do mais, o projecto é sobretudo immoral, visto como afasta a possibilidade do concurso para o preenchimento do cargo.

Trata-se, com certeza, de arranjar collocação para algum afilhado...

# No mundo politico

### Impressões da Camara

A bancada mineira appareceu, hontem, quasi completa, na Camara. Os que regressaram de Cambuquira, onde foram participar do banquete offerecido ao sr. Mello Vianna, mostravam-se reservados e com ares de quem é possuidor de segredos politicos de importancia... Não tardou em que fervilhassem rumores e em que se fizessem conjecturas em torno da gravidade, em alguns verdadeiramente impafiosa, que se observava no semblante, quasi sempre inexpressivo, da maioria da representação das Alterosas...

Os alcoviteiros das pequenas bancadas entraram a farejar o ambiente e, dentro em pouco, se espalhava a nova de que, no agape do vice-presidente da Republica, se cimentára o bloco coheso e unico de Minas no caso das candidaturas presidenciaes. Por essa circumstancia, o grande Estado central — eis ahi o boato, nem é de esperar mais que um boato — formaria, uno e indissoluvel, com o reprobo de Viçosa inclusive, ao lado do sr. Antonio Carlos, contra o nome do sr. Julio Prestes...

Os espiritos mais ponderados, entretanto, limitavam-se a sorrir. A attitude da representação mineira, sempre obediente aos caprichos do Cattete, não os autoriza a juizos arrojados ou inseguros...

O sr. Graccho Cardoso sempre decidiu deixar a funcção de *leader* de si mesmo. A bancada sergipana é um sacco de gatos. Os seus cacassos componentes namoram o presidente do Estado, obedecem cegamente ao Cattete, mas não se entendem entre si... O sr. Graccho era o unico que teimava em não querer comprehender a situação. Os seus actos bajulatorios recentes lhe crearam um ambiente irrespiravel e elle, amuado, foi depôr nas mãos do sr. Villaboim — que tem o *leader* da maioria com isso? — as funcções que ninguem lhe havia outorgado... Decididamente, o sr. Graccho Cardoso, na arte de tecer zumbaias ao deus do Olympo, se collocou, nos ultimos tempos, *hors concours*...

Ha uma verdadeira crise de secretarios na Camara. Diariamente, o presidente, á abertura dos trabalhos, tem necessidade de recorrer aos secretarios *ad hoc*. Nem se diga, entretanto, que o regimento não foi previdente. Tanto assim que estabeleceu em seis o numero de secretarios: quatro effectivos e dois supplentes. Pois assim mesmo, raramente se encontram, de começo da sessão, dois desses membros da Mesa... Por muito favor, o presidente dá graças a Deus quando tem de appellar sómente para um deputado no recinto...

### . . . e do Senado

O que hontem succedeu, no Senado, com o sr. Vespucio de Abreu, foi uma dessas coisas que, por melhor que se conte, nunca se chega a contar bem...

Quando o sr. Frontin começou a falar sobre o orçamento da Receita, o sr. Vespucio, com um sorrisozinho de mofa nos labios, ostentava um ar de displicencia e de superioridade, em face das considerações do senador carioca. E baixo, junto ao sr. Florentino Avidos, sentado ao seu lado, ia commentando o discurso do sr. Frontin, com um avulso na mão, a mostrar que o orador não estava certo.

Então, o sr. Frontin "estrilou"... "Estrilou" e fez uma pulverização em regra do parecer da Receita, mostrando quanto nelle havia de enganos, de erros, de disparates, de contradicções...

As palavras do sr. Frontin rolavam como uma catadupa sobre o sr. Vespucio de Abreu, desnorteando-o, por completo, o relator da Receita. O representante gaúcho tentou ver se ainda se salvava, abafando, com a sua, a voz do sr. Frontin.

Foi inutil. O senador carioca augmentou o diapasão:

— Não ha de ser pela voz que v. ex. me impedirá de dizer o que eu quero... Se v. ex. fala alto, eu ainda falo mais alto...

E, em timbre mais forte, começou a "lavagem"... O sr. Vespucio mudava de todas as côres, mas não sabia o que responder. O sr. Arnolfo mexia-se e remexia-se, nervoso, na sua cadeira, com vontade de dizer alguma coisa, mas sem coragem...

E o sr. Frontin martelava sem complacencia...

O representante do Districto, em summa, reduziu a nada o parecer da commissão de Finanças. Mostrou que os quadros apresentados não correspondiam á realidade; que o sr. Vespucio confundira renda arrecadada pela Alfandega com renda aduaneira; que as estimativas da arrecadação estavam todas falsas; que o relator truncára os dados, buscando no Ministerio da Fazenda o que devera ter procurado no Ministerio do Interior; que as parcellas papel estavam confundidas com as parcellas ouro; que até as sommas estavam erradas...

E o sr. Frontin accrescentava, irritado:

— Não se faz orçamento, não se faz nada. O que se quer é continuar o regimen das fantasias...

O sr. Vespucio não se animou mais a responder ao senador carioca...

### O pleito cearense

Reune-se hoje, ás 4 horas da tarde, a commissão de Poderes da Camara. Será iniciado o debate oral sobre o pleito do Ceará. O sr. Mauricio de Lacerda sustentará oralmente a impugnação do diploma conferido ao ex-governador Moreira da Rocha e o sr. Alvaro Vasconcellos procurará justificar a votação encontrada nos livros eleitoraes a favor do diplomado.

Em seguida, os papeis serão entregues ao relator, sr. Carlos Pessoa, para emittir parecer.

# O CASO DO CLUB NAVAL

O Club Naval acaba de annullar o acto que excluiu desse gremio militar os officiaes que tomaram parte na revolta do couraçado *São Paulo*, afim de reverterem á dita associação sem desar de seus feitos, nem deslustre de seus brios.

Essa exclusão data de tempos em que a Republica atravessava um periodo anormal, em que os animos desnorteados pelas paixões não pediam conselhos á razão, nem ouviam ninguem de sua justiça.

Não se póde dizer que presidissem aos actos desses officiaes norma de conducta que lhes infamasse a moral, que lhes marcasse a dignidade de homens de honra. Rebellaram-se, não ha duvida, contra o governo constituido, sentindo-se fracos para resistir á revolta de suas almas contra a administração do supremo detentor do poder, mas bastante fortes para combatel-o pelas armas.

Revolucionarios, sim, cuja orientação politica podia ser errada, mas não flibusteiros norteados pela ausencia de nobres atttitudes, pela visão de saques e crueldades.

Então porque manter essa exclusão, enxovalhando-os com esse desaire, caracteristico do reflexo de uma mentalidade desvairada pelo medo, odio e insaciavel séde de vingança?

Não havia, pois, razão para o Club Naval de hoje manter, por prudencia ou timidez, a dureza dessa pena do Club Naval que já foi, esposando os ferinos sentimentos de coração degenerado pela crueza.

Além de tudo ha, neste gesto, um nobre fundo de humanidade. Tratando-se de irmãos de armas que curtem as amarguras do exilio, os rigores de necessidades, as vicissitudes do infortunio, o Club Naval, encastellado em frio egoismo, não devia relegal-os á iniquidade do acerbo Lethes, sobretudo deixando, indefinidamente, pesar sobre elles o anathema da expulsão de uma associação de sua classe.

Esta demonstração que acaba de dar o Club, sobre ser um acto de justiça, temperado de altivez e independencia, lhes suavizará as tristezas do exilio, provando que não estão esquecidos, nem desmereceram da consideração de seus pares.

A continuação dessa macula em suas fés de officios, mais dictada pela effervescencia de rancores mal contidos do que pelo imperio do direito e força da razão, seria, por gosto de maldade, ainda mais aggravar-lhes as dôres da ausencia forçada de seus lares e do sólo querido da patria.

O Club Naval, como associação de uma classe, com fins determinados em sua lei organica, é pessoa juridica soberana dentro dos limites de suas attribuições. Assim como excluiu esses officiaes da Armada, ninguem tambem lhe póde negar o direito de annullar esse acto. Se não agisse por este modo, pelo receio do primeiro magistrado da nação vêr acinte nessa decisão, não podia deixar de se sentir diminuido, de vêr na soberania de suas attribuições uma disposição illusoria, que acabaria onde começasse a vontade do presidente da Republica.

Além disse, accresce ponderar que a revolta promovida por esses officiaes não foi ao tempo do governo do dr. Washington Luis, motivo de alto valor para não se julgar ferido em sua delicada sensibilidade, ao menos que não se queira fazer solidario com todos os actos praticados e inspirados pelo seu famigerado antecessor.

Em se tratando de acinte, parece maior o da exclusão da Marinha e do Exercito da formatura de 15 de novembro, data da proclamação da Republica! Dos festejos desse dia, assignalado em nossa historia pelo advento do regimen vigente, obra quasi exclusiva do Exercito e da Armada, sobretudo sob o aspecto material, essas duas classes não deviam deixar de ser representadas. Relegando-as por contingentes das policias dos Estados, póde não ter havido a intenção de melindral-as, mas o caso presta-se a interpretações duvidosas, a ambiguidades interrogativas.

Se a amnistia, o esquecimento sem humilhação, tivesse apagado a memoria de todos os factos que alteraram a ordem publica e de que foram causa immediata esses nossos compatriotas, que ainda amargam o fel do exilio, não se teria dado o facto desagradavel que custou a exoneração do almirante, presidente do Club, do commando da esquadra.

Não é só esse o effeito desse acto precipitado do presidente da Republica, senão tambem avivar o rescaldo de maguas, que o tempo, sem totalmente apagal-o, trazia-o, todavia, abafado.

O sr. Washington Luis mostrase, porém, irreductivel na concessão dessa medida politica e, affrontando audaciosamente a verdade, tem a coragem de dizer que "A paz desceu sobre toda a Nação".

Suppôr que a collectividade tenha vantagens com a maior duração da tortura moral de um grupo de moços, é bem mais patentear inclinação ao mal do que ao bem de ordenar a sociedade, que anceia, como tem demonstrado por todos os orgãos da opinião, pela pacificação geral dos espiritos.

E', finalmente, sobrepôr a avareza de mesquinhos sentimentos individuaes, alliada á angustura de descortino politico, a uma bem caracterizada aspiração da consciencia nacional.

Não affirmamos, nem tão pouco negamos, mas sua norma de conducta parece confirmar o juizo daquelles que dizem ter sido esse o mais alto preço de sua eleição á presidencia da Republica, isto é, o compromisso formal de negar amnistia.

Vae cumprindo e, provavelmente, cumprirá, mas ao fim dessa ingloria jornada, se antes não impedil-o algum accidente, é bem possivel que só reste de seu patrimonio de homem publico, já bastante diminuido no conceito de seus concidadãos, a ruina do esqueleto de uma reputação decaida.

**Wenceslau Escobar**


# A Administração do "Cruzeiro" ao Publico

As grandes tiragens de *Cruzeiro* mostraram-se incapazes, por insufficiencia, de satisfazer o interesse que o publico demonstrou em adquirir os seus primeiros numeros.

Essas tiragens haviam sido calculadas na perspectiva de um bom acolhimento, que foi excedido por um exito sem precedentes na vida de uma nova publicação. Isso motivou especulações abusivas por parte de alguns vendedores menos escrupulosos.

Para evitarmos a repetição de taes factos, elevamos a tiragem de CRUZEIRO ao maximo da capacidade de nossas officinas, afim de que em todos os pontos de venda se encontrem exemplares em quantidade capaz de corresponder á procura de CRUZEIRO.

O publico não deve continuar a submetter-se á exigencia abusiva de que está sendo victima. O preço de venda de CRUZEIRO é, invariavelmente, de *UM MIL REIS*.

Não é nossa intenção lesar os interesses legitimos da classe de vendedores de jornaes e tornal-a responsavel pelo erro de alguns de seus associados. Mas a administração de CRUZEIRO não póde deixar de attender os justos protestos e reclamações do publico, facultando-lhe a acquisição de CRUZEIRO em nossos escriptorios, na rua Buenos Aires 152, sempre que os vendedores lhe exijam preço superior a *UM MIL REIS*, ou na Redacção de "O Jornal", rua Rodrigues Silva 12. (0028)


## O presidente da Camara paraense victima de um desastre

*Belém*, 22 (A. A.) — O deputado Ignacio Nogueira, presidente da Camara estadual, foi victima de um desastre em Mosqueiro, onde se achava veraneando, acontecendo fracturar o braço esquerdo.

O governo do Estado providenciou immediatamente, enviando ao local o vapor "Almirante Alexandrino", que conduziu a Belém o illustre congressista.

# A Vida Social

## *Os bancos das Avenidas*

*Antigamente eram rusticos e pobres. Esquecidos entre arvores, desertos sempre, tinham a physionomia miseravel de certos mendigos com quem a gente se familiariza. Eu gostava delles.*

*Assistiram immoveis ao desapparecimento dos kiosques e dos tilburys da capital. A's vezes, numa folha de jornal abandonado, passavam os olhos sobre as chronicas mundanas da cidade, desde o chá da Cavé aos rendez-vous elegantes da praça D. Affonso em Petropolis. Sabia de cór os nomes em fóco: a senhora Santos Lobo, Leopoldo Cunha, Gottuzo, as meninas Leitão da Cunha, a familia Rheingantz, os irmãos Sequeira Frita, o caricaturista Emilio Ayres, a familia Suel, Octavio Souza Leão, Araujo Jorge, Guerra Duval e outros. A vida tinha um outro sabor naquelle tempo.*

*Depois as picaretas do progresso cavaram a fundo a terra. Abriram-se avenidas e dos montões de escombros surgiu na amplitude das perspectivas a cidade panoramica. Era para elles o fim da vida...*

*Hoje os bancos são outros. Repousados em pés solidos, com vistas para o mar, á sombra de arvores civilizadas, elles realizam o milagre de certos vagabundos que nada fazem e conseguem viver á tripa-fôrra.*

*Mal rompe a madrugada, começa em torno delles a agitação do formigueiro humano: banhistas, automoveis, creanças, rapazes alegres de clubs de regatas... E a vida vae num crescendo vertiginoso, de rua em rua, de praça em praça, como uma enxurrada de alegria até que as primeiras estrellas abrem as portas da noite. Agora são as creanças que dansam a ciranda em torno delles:*

"Acudiram tres cavalleiros
Todos tres de chapéo na mão..."

*Depois, na cumplicidade das sombras da noite, — as confidencias de amor que mal se percebem e os beijos dos namorados que mal se adivinha...*

*E' a hora em que os bancos recordam as silhuetas que por elles passaram, os noivados desfeitos, as renuncias inexplicaveis e o silencio de certas vozes que não falam.*

*Elles são outros, mas a alma que os acompanha é sempre a mesma.*

JOÃO DA AVENIDA.

## *Astucia canina*

Um fazendeiro do Somma contou numa roda de jornalistas, o seguinte facto acerca da intelligencia de seu bello cão de caça:

O animal tinha o habito de correr atraz das gallinhas, até pegal-as. O fazendeiro, porém, notou que elle se enthusiasmava principalmente quando corria atraz de uma certa gallinha branca. Fazia da ave sua prisioneira, levava-a para um canto do terreiro, e durante algum tempo ficava ali de guarda. Depois soltava a gallinha em liberdade, sem mais formalidades...

O fazendeiro intrigado com o caso, pôz-se a espionar o cachorro, e ao fim de alguns dias de pesquiza verificou que este ultimo só deixava a gallinha em paz depois que ella punha um ovo, o qual o cão quebrava e bebia deliciosamente quentinho...

O intelligente cachorro possuia o mesmo engenho de um pirata de raça que não é cão...

## *Tintas e papeis*

Os allemães são realmente excellentes chimicos. Elles acabam de descobrir que, não sómente os papeis de que nós nos servimos não valem nada, como também as tintas de imprimir que empregamos, como as de escrever, perfuram, atacam e destroem as fibras dos papeis mais encorpados e superiores.

E dizem em tom categorico, que não admitte duvida alguma: em meio seculo, não restará mais que poeira de todos os manuscriptos, de todos os livros escriptos ou impressos na época actual...

Será isto um mal? Ou devemos bemdizer a benemerencia das tintas?...

## *Treze casamentos felizes*

Uma curiosa cerimonia acaba de ser levada a effeito no territorio de Midelt, em Marrocos:

Treze casamentos foram simultaneamente celebrados e grandes festas indigenas tiveram logar por essa occasião.

E', com effeito, um costume particular das tribus de Ait-Barrem que um casamento nunca seja realizado isoladamente.

Os noivos foram, portanto, obrigados a esperar que apparecessem muitas promessas de casamento, para que a *Jemda* ou reunião dos notaveis da tribu autorizasse a celebração das nupcias.

As cerimonias preliminares realizaram-se, como de costume, na sala da *Jemda*, preparada solennemente para o acto. Brilhantes fantasias e sumptuosas *diffas* foram dadas por essa occasião.

Treze casamentos felizes, apezar do numero fatal!...

## *Para o album de Mademoiselle...*

TROVAS

*As maguas em que hoje estou,*
*Contei ao Sol, — fez-se triste,*
*Contei á Noite, — chorou...*
*Contei a ti... e sorriste.*

*O Mar confiou na lua*
*E a Lua traiu o Mar;*
*Quiz o Céo de onde fluctúa*
*Como Rainha a reinar.*

*Quando, pois, na Natureza,*
*Noites de luz resplendem,*
*O Mar tem essa tristeza*
*Que só os tristes entendem...*

ADELMAR TAVARES.

## *Na legação da Polonia*

Amanhã, das 5 ás 7 da tarde, na legação da Polonia, o respectivo ministro offerecerá uma chavena de chá aos seus convidados, commemorando a visita a esta capital do dr. Odo Bujwid, presidente da delegação de Esperanto.

## *Bachareis de 1918*

Os bachareis dessa turma, realizam amanhã, ás 3 horas, uma reunião, á rua da Quitanda n. 26, sobrado, sala da frente, afim de se deliberar sobre a commemoração do 10º anniversario de sua formatura, a 23 de dezembro proximo.

## *Conclusão de curso*

Terminou o seu curso de theoria e solfejo, do Instituto Nacional de Musica, a senhorita Zuincla Machado, filha do industrial Manoel Machado.

— Concluiu o curso de solfejo e theoria do Instituto Nacional de Musica, a senhorita Daurêa de Almeida Cruz, filha do sr. Sylvio Cruz, funccionario da Central do Brasil, e de d. Cecilia Cruz.

## *Syndicato Medico*

Amanhã, 24, ás 8 1|2 da noite, no Club dos Bandeirantes, haverá sessão solenne commemorativa do primeiro anniversario do Syndicato Medico, e posse do dr. Ovidio Meira no cargo de presidente do mesmo Syndicato. Haverá dansas depois da sessão.

O ingresso dos syndicados será feito com o ultimo recibo e cada syndicado terá direito a dois convites, podendo ser procurados no consultorio do dr. Estellita Lins, á rua Rodrigo Silva, das 10 ás 6 horas.

FARINHA LACTEA NESTLE'

para perfeita alimentação das creanças.

Para amostras gratuitas pedir á Cia NESTLE caixa postal 760 — Rio.

(00651)


## *Asylo do Bom Pastor*

Amanhã, realiza-se nesta capital, uma collecta publica em beneficio do Asylo do Bom Pastor. E' uma casa pia merecedora de todo o amparo e o povo ha de corresponder á espectativa dos que appellam para a sua generosidade, pedindo um obulo para o Asylo.

## *Natalicios*

Passa hoje a data natalicia do menino Jorge, filho do sr. Francisco de Almeida Cruz e de d. Thereza Corrêa Cruz. Por esse motivo os seus paes offerecerão ás pessoas de suas relações um chá dansante.

— Fez annos hontem o sr. Eugenio Monteiro de Barros, director da União dos Empregados do Commercio e alto funccionario da Companhia Nacional de Navegação Costeira. A directoria e varios associados da União fizeram uma demonstração de apreço ao anniversariante, sendo o mesmo brindado pelo sr. Tacito Rosa de Freitas, o qual, em nome dos manifestantes, offereceu ao sr. Eugenio Monteiro de Barros, uma lapiseira de ouro.

— Faz annos hoje o deputado Alfredo de Moraes, leader da bancada de Goyaz.

— Passa hoje o anniversario do menino Rafael Vasco de Parra Palmeirim, filho do nosso collega de imprensa Luiz Palmeirim, e de d. Julia Parra Palmeirim. Estudioso e intelligente, seus amiguinhos não faltarão no dia de hoje, com as suas felicitações.

— Passa hoje o anniversario natalicio de d. Margarida Winthaussem, esposa do sr. Felippe Winthaussem.

— Passou hontem o terceiro anniversario natalicio do menino Antonio Geraldo, filhinho do sr. Antonio Accioly Carneiro e de d. Maria da Cunha e Mello Accioly Carneiro.

— Faz annos hoje a menina Leda, filha do sr. João Freire Nunes.

— Faz annos hoje o poeta Alvaro Moreyra.

— Transcorre hoje a data natalicia do sr. Guilherme Vogeler, funccionario da Central.

— A menina Cecilia, filha do sr. João Paulo da Costa, faz annos hoje.

— Faz annos hoje a senhorita Aristén Fernandes Pereira.

— Passa hoje o anniversario natalicio de d. Rosa Pires de Oliveira, esposa do sr. Alcino de Oliveira, da nossa Marinha de Guerra.

— Faz annos hoje o menino Jorge, filho do sr. Francisco de Almeida Cruz, funccionario do escriptorio da Light.

— Transcorre hoje a data natalicia da senhorita Jacyra Miranda, filha do sr. Arlindo Miranda, da Directoria Geral dos Correios.

— Faz annos hoje d. Luiza Ferreira, esposa do sr. Antonio José Ferreira, negociante desta capital.

— Passa hoje o anniversario natalicio do dr. Ataliba Corrêa Dutra.

— O sr. Casimiro Santa Maria, negociante desta capital, receberá muitas homenagens dos seus amigos por ser a sua data natalicia.

— Faz annos hoje a senhorita Ophelia Marques, filha do sr. Joaquim Antunes Marques.

— Passa hoje a data natalicia de d. Laurita F. Pinto Machado, esposa do dr. A. A. Pinto Machado, advogado nos auditorios desta capital.

— Passa hoje a data natalicia do conhecido medico operador dr. Joaquim Pinto Portella, que receberá as demonstrações de apreço e de consideração a que é credor, dos seus collegas e admiradores.

— Faz annos hoje o sr. Icario da Silveira, despachante municipal.

— O menino Samuel de Barros, filho do sr. Rego Barros, escriptor theatral, faz annos hoje.

— Faz annos hoje d. Primitiva Maria da Costa, viuva do sr. Antonio Xavier da Costa.

— Faz annos hoje a senhorita Noemir Leite, filha do sr. Rodovalho Leite.


O Lloyd Sabaudo

e a Exposição de Sevilha

De 1º de Janeiro de 1929 os vapores CONTE ROSSO e CONTE VERDE escalarão tambem em CADIZ, effectuando a viagem

Rio-Cadiz

EM 9 DIAS

Primeiras partidas do Rio, em 1929, para CADIZ, BARCELLONA, VILLEFRANCHE e GENOVA:

CONTE VERDE 27 de Janeiro
CONTE ROSSO 16 de Fevereiro
CONTE VERDE 9 de Março

Lloyd Sabaudo (Brasil) S.A.

Av. Rio Branco 35, Tel. N. 4302

(18301)


## *Nascimentos*

O lar do dr. Custodio Vieira Cunha, residente em Porto Alegre, e de d. Amelia Vieira da Cunha, acaba de ser augmentado com o nascimento de uma menina que tomou o nome de Therezinha Regina.

— O lar do sr. Cid Americano e de sua senhora, d. Alayde Americano, acha-se augmentado com o nascimento de uma menina que receberá na pia baptismal o nome de Laís.

## *Viajantes*

A bordo do "Asturias", regressou hontem de sua viagem á Europa, o sr. José da Silva Oliveira, estimado commerciante desta capital, que teve desembarque bastante concorrido.

— A bordo do paquete "D. Pedro I", parte hoje para a Parahyba o dr. Manoel Madruga, que alli vae assumir as funcções de secretario das Finanças. Ao seu embarque, que se realizará ás 10 horas, comparecerá, incorporado, o Centro Parahybano.

## *Festas*

Promette ser encantadora a festa que os dirigentes do Juventude Club offerecem em homenagem aos musicistas que constituem o jazz Plus Ultra e que está marcada para o dia 1 de dezembro.

— Commemorando a passagem do anniversario natalicio da veneranda sra. d. Malvina Dolabella Portella, mãe dos srs. Alfredo Dolabella Portella, industrial e constructor ferroviario; José, Moacyr e Altivo Dolabella, realizou-se ante-hontem uma festa intima, em sua residencia, em Copacabana, onde estiveram presentes todos os parentes e pessoas de amizade da anniversariante.


HOJE ás 10 horas
REABERTURA

Por motivo do incendio da "Confeitaria Paschoal", cuja agua attingiu os nossos stocks,

O CEARENSE

83 - Gonçalves Dias - 83

Liquida por qualquer preço 5.600 camisas

Milhares de collarinhos e meias

Salvados do incendio

Aproveitem a occasião!

(0027)


## *Commemorações*

Conforme noticiámos, realizou-se hontem, a festa commemorativa da passagem da data de anniversario da fundação do Collegio Santa Cecilia, que funcciona no edificio da rua São Christovão n. 492, e é dirigido pela professora d. Maria Isabel Bivar. Completando 43 annos, a data foi commemorada com uma missa na capella de Santa Cecilia, no edificio do proprio collegio, sendo celebrante o padre dr. Luiz Maria Moreira Cavalcante, vigario da parochia de São Christovão. Além dos professores, familias convidadas e os alumnos, esteve presente o Visconde de Moraes, protector benemerito do collegio. Fez-se o acto de communhão. Seguiram-se outros festejos internos que correram com muito brilho. A todos os presentes e aos alumnos foi servido um lunch, tendo os alumnos de ambos os sexos formado em frente ao edificio do collegio, como homenagem aos seus professores, á educadora Maria Isabel Bivar e ao Visconde de Moraes.

— Para solennizar o 3º anniversario da inauguração do Amparo Thereza Christina, asylo para a velhice desamparada e prompto soccorro, será realizada, na respectiva séde, á rua Assis Carneiro n. 537, uma festa no proximo domingo.

O programma é o seguinte:

Primeira parte — Um trecho musical pelo Orfeão Portugal. Algumas palavras da directora, d. Saturnina R. de Carvalho; discurso, pelo dr. Carlos Imbassahy; declamação por d. Ivetta Ribeiro; declamação, pelo sr. Paschoal Carlos Magno.

Segunda parte — Musica pelo Orfeão Portugal. Oração, do dr. Leal de Souza. Declamação por senhoritas. Recitativos pelas creanças Venicio, Geraldo e Léa. Declamação pelo dr. Moacyr Silva. Musica pelo Orfeão Portugal. Musica pela banda do Corpo de Bombeiros.

— A Sociedade Propagadora das Bellas Artes, commemora hoje o 72º anniversario de sua fundação, realizando uma sessão solenne, com distribuição de premios aos alumnos e de diplomas aos que concluiram, em 1927, o curso commercial do Lyceu de Artes e Officios.


ANTARCTICA
CHOPPS E CERVEJAS EM CARRAFAS
Teleph. C.-527-2994-2993-848

(18055)


## *Enfermos*

Acha-se em tratamento, na Casa de Saude S. José, d. Elsa Mendes Gonçalves, esposa do dr. Roberto Mendes Gonçalves, que acaba de ser submettida a uma operação de appendicite.


Soffreis de myopia, vista cançada, etc? Visitae o Gabinete Optico. Oculista da Casa LUTZ, FERRANDO & CIA. LTDA., á rua do Ouvidor 88, dirigido pelos Drs. Sergio Saboya, que attenderá das 9 1|2 ás 11 e das 4 ás 6 e Dr. João Pires de 1 ás 4 horas.

EXAMES GRATUITOS

(8691)


## *Em acção de graças*

As associações religiosas da matriz de N. S. da Luz, á cuja frente se acham as senhoritas Judith Vasconcellos, Marilia Seixas e Germana, mandam celebrar hoje, sexta-feira, ás 9 horas, uma missa em acção de graças, por completar dez annos de posse do vigario da matriz, o conego Clodoveu Ayres Pinto, que innumeros serviços tem prestado á parochia.

## *Fallecimentos*

Falleceu hontem, em sua residencia á rua Pedro de Carvalho n. 118, na Bocca do Matto, o sr. Luiz Colin Mee, alto funccionario do Banco do Brasil. Casado ha um anno, deixa viuva d. Lucy Mee. O extincto era filho do sr. Ernesto Walter Mee, chefe da secção de cambio daquelle banco, e genro do sr. Bosisio, gerente do mesmo estabelecimento.

— Falleceu em Ubatuba, com 95 annos de edade, o dr. Gabriel Olyntho de Carvalho e Silva, decano dos promotores publicos do Estado de São Paulo, e filho do marechal Olyntho de Carvalho, governador de Santos no regimen monarchico.

— Falleceu hontem, em sua residencia, á rua Aristides Lobo n. 115, a viuva d. Constança Pinheiro da Silva Reis, mãe do coronel Carlos da Silva Reis, assistente da Policia Militar. O enterro saiu da residencia acima, hontem, ás 5 horas, para o cemiterio de S. Francisco Xavier, com grande acompanhamento.

— Falleceu na capital da Parahyba d. Isaura Vieira Hardmann, viuva do sr. Henrique Hardmann.

— Falleceu hontem, na residencia de seu tio, dr. João França, á rua Marquez de Abrantes n. 25, a senhorita Celuta França de Miranda Costa. O enterro terá logar hoje, ás 10 horas, saindo o feretro da residencia acima para o cemiterio de S. João Baptista.

## *Missas*

Será celebrada amanhã, 24 do corrente, ás 9 1|2 horas, no altar-mór da Candelaria, a missa pelo passamento do primeiro anniversario do fallecimento do vice-almirante João Huet de Bacellar Pinto Guedes.

— Com grande assistencia, celebrou-se hontem, ás 9 1|2 horas, uma missa no altar de N. S. das Dôres, na egreja de S. Francisco de Paula, pelo eterno repouso da alma do saudoso medico dr. Frederico Moraes de Niemeyer, tendo assim sido commemorado o primeiro anniversario de sua morte.


CAVALHEIRO: Os Suppositorios do Dr. Domingos Jaguaribe, Anti-hemorroidarios, usados ao deitar ou antes de levantar-se, Exoneram, desinfectam e descongestionam o recto, voltando a calma e o bom humor.

Em todas as pharmacias.

(18649)


## A missão de um jornalista hespanhol chegado, hontem, pelo "Infanta Izabel de Borbon"

Pela manhã de hontem, deu entrada no porto desta capital o "Infanta Isabel de Borbon", vindo de Barcelona.

O transatlantico hespanhol trouxe poucos passageiros e conduz regular numero em transito para Montevidéo e Buenos Aires.

Chegou ao Rio a seu bordo o jornalista hespanhol Frederico Gomes Ottero, que vem ao Brasil em missão official do governo do seu paiz, afim de fazer, aqui, a propaganda da proxima exposição internacional, a se realizar, proximamente, em Sevilha.


LOTERIA FEDERAL

Amanhã

100 Contos

POR 9$000

Distribue 6.172 premios no total de 252 contos

Sabbado, 22 de Dezembro
NATAL

500 contos

Distribue 6.380 premios no total de 1.440 contos
por 48$000

Em todas as casas de loterias

VANTAGEM que a Loteria Federal offerece aos portadores de seus bilhetes: A absoluta e proverbial LISURA dos seus sorteios.

(19482)


## O "Asturias" passou, hontem, pelo Rio em demanda de Buenos Aires

Realizando mais uma viagem para os portos sul-americanos aportou, hontem, á Guanabara o "Asturias", da Mala Real Ingleza.

Depois de receber a visita regulamentar das autoridades maritimas, o grande transatlantico foi atracar ao Caes do Porto, onde se effectuou, logo em seguida, o desembarque dos muitos passageiros, que se destinavam ao Rio.

Conduz o "Asturias" crescido numero de passageiros em transito, sendo a maioria com destino a Buenos Aires.

A sua viagem foi bôa e nada de anormal se verificou durante a mesma.


Loteria de Minas

A que distribue maior percentagem em premios

HOJE

2 PREMIOS DE

100 CONTOS

| | |
|---|---|
| Inteiro . . . . . . | 30$000 |
| Meio . . . . . . | 15$000 |
| Decimo . . . . . | 3$000 |

(19599)


## Foi indeferido o pedido da agente postal de José de Alencar

O director geral do Correio indeferiu o requerimento de d. Anna Hollanda de Oliveira, agente do Correio de José de Alencar, no Estado do Ceará, no qual era solicitado o auxilio para aluguel de casa da referida agencia.

## Condemnados pelo crime de roubo

O juiz da 8ª vara criminal, por crime de roubo, condemnou, hontem, Henrique José Rodrigues, a seis e meio annos de prisão, e pelo mesmo crime, a oito annos de prisão, Geraldo Magalhães.

## ÉCOS DO DESFILE POLICIAL DE 15 DO CORRENTE

### Uma mensagem entregue aos commandantes dos varios contingentes

O Club da Policia Militar e do Corpo de Bombeiros entregou aos commandantes dos pelotões que tomaram parte na parada realizada no dia 15 de novembro, data da Proclamação da Republica, a seguinte mensagem:

"A' officialidade da Policia Militar do Estado de..... — A Policia Militar da capital da Republica é na sua quasi totalidade composta de filhos de todos os Estados do Brasil.

Assim, é bem de ver que a vinda a esta capital de representantes das milicias estaduaes, nossas congeneres, e irmãs de profissão haveria por certo de despertar em todos nós largos desejos de um sentimento de sympathia tanto mais justo quanto é indiscutivel que, afastados de nosso torrão natal ha longos annos, isto nos daria ensejo de apreciar o progresso da terra onde nascemos e renovaria a nossa alma com a lembrança dos tempos da infancia, tempos de recordações, de delicias sem par e para todos memoraveis.

Desta fórma, comprehende-se que, separados mesmo o dever do hospitalidade inherente á nossa raça, e os élos que nos unem o commum officio, a presença aqui, entre nós desses vossos representantes era como que um pedaço do nossa terra que se transportava para cá e assim todo o nosso afan foi desde logo para prodigalizar a todos o acolhimento e carinho que pelos assignalados motivos faziam jús.

Estava isto nas cogitações de nosso club. Infelizmente, a crise que assola presentemente a todas as classes do paiz nos não consentiu cumprir "in totum" o nosso programma e os vossos representantes nada mais vos poderão dizer da nossa hospitalidade, senão que aqui encontraram corações abertos e receberam com muito prazer e alegria o brilhantismo que representaram, deixando-nos deslumbrados ante o progresso, o desenvolvimento e capacidade profissional de que deram provas exuberantes.

Mas, se assim, aconteceu desta vez, esperamos que o facto seja a estrada aberta á realização das nossas velhas aspirações para que se estreitem na sua maior intimidade os laços de camaradagem que devem existir entre vós milicianos dos Estados e nós da Capital Federal.

O Club da Policia Militar, de que sou presidente, já ligado ao Corpo de Bombeiros desta capital, tem em seu programma ligar-se tambem aos Estados por meio de filiaes, fazendo de todos um só corpo de auxilios mutuos compativeis com a nossa classe. Esse desejo latente amadureceu agora e aflorou no campo das realizações. Estudadas as bases, por uma commissão já nomeada terei a honra de as submetter á vossa apreciação.

São taes os beneficios moraes e materiaes decorridos do que já temos esboçado, que o club espera receber a vossa adhesão e eu, de minha parte congratulo-me comvosco pela alta comprehensão de fraternidade e amor a que felizmente vamos chegando.

Capital Federal, 15 de novembro de 1928. — *Major Arthur Soares*, presidente."

## AVISO AOS NAVEGANTES

Recebemos da Divisão de Pharóes:

"Avisa-se aos navegantes que será inaugurado, no dia 28 do corrente, um posto automatico, pintado de preto, no lago da Ponta da Cruz, porto do Paranaguá, Estado do Paraná, exhibindo as seguintes caracteristicas de luz: Relampago branco, 0s,3; eclypse, 2s,7; periodo, 3s,0; alcance, 8,5 milhas; altura do fóco, 4,50 metros."

## A fundação de uma nova sociedade esperantista no sul do paiz

Acaba de ser fundada, a 6 do mez corrente, mais uma sociedade Esperanto em nosso paiz: é a propaganda do idioma auxiliar Esperanto em nosso paiz, é a Uruguayana Esperanto Societo, com séde na cidade de Uruguayana, no Rio Grande do Sul.

Até 6 de abril de 1919 dirigirá os destinos do novel club uma commissão composta de commerciantes e industriaes, sendo o secretario geral o professor de sciencias philosophicas Augusto Hannemann.

A Uruguayana Esperanto Societo, que é o terceiro grupo esperantista fundado naquelle Estado, já se filiou á Brazila Ligo Esperantista e conta, embora ainda novo, algumas dezenas de membros, cujo apoio moral e intellectual segundo nos communicou o seu secretario é dos mais fortes e decididos.


HOJE 25:000$000
INTEIRO — 1$600
Loteria do E. do Rio

(19487)


## Façanhas de um embriagado

Completamente embriagado, um individuo queria que lhe fosse servido mais alcool, no botequim da avenida Amaro Cavalcanti n. 648. Não tendo sido attendido, sacou de um revolver e fez um disparo para o chão, indo a bala, depois de bater no ladrilho, attingir o pé esquerdo do caixeiro Cid Lopes, morador naquelle mesmo estabelecimento.

A victima foi levada para a Assistencia do Meyer, onde a soccorreram, ao passo que o embriagado logrou desapparecer.

## Os julgamentos de hoje, no Tribunal do Jury

O Tribunal do Jury julgará, hoje, os réos Catulino Ramos de Oliveira e Paulino Soares dos Santos, ambos accusados de homicidio.

Presidirá a sessão o juiz Edgard Costa.

## Habeas-corpus denegado

O juiz da 4ª vara criminal denegou o pedido de "habeas-corpus" feito pelo detento Aloysio de Camoos em favor do menor Sylvio Pires, condemnado a tres annos de prisão pelo juiz da 2ª pretoria criminal.

O pedido basea-se na nullidade do processo.

## Abandonada pelo noivo, tentou suicidar-se

Maria de Oliveira, joven de 15 annos, residente á rua Barroso sem numero e operaria da fabrica de Calçados Minerva, á rua Itapagipe, é noiva, ha muito tempo, de Alberto Neves, mas, levianamente, namora outros, nas horas vagas.

Vindo a saber disso, Alberto, zangou-se, naturalmente, e desmanchou o noivado.

Desgostosa e arrependida, Maria resolveu morrer e, hontem, ingeriu na fabrica em que trabalha, uma solução de permanganato de potassio.

Levada á Assistencia Maria foi medicada e, posta fóra de perigo, recolheu-se á sua residencia.


Clark
106 ANNOS DE EXISTENCIA
O Leader

RUA DO OUVIDOR, 105-107 - RUA DA CARIOCA, 38
RUA CAMERINO, 176 - RUA ESTACIO DE SÁ, 60 - RUA URUGUAYANA, 9
NICTHEROY - RUA DA CONCEIÇÃO, 46

(19633)


# O inicio do reconhecimento dos intendentes cariocas

## Trama-se a degola do intendente proletario

A situação do intendente operario pelo segundo districto sr. Minervino de Oliveira não é de todo firme.

O seu reconhecimento está ainda perigando.

Emquanto de um lado trabalha intensamente o sr. Jeronymo Penido para o respeito ao diploma expedido pela Junta Apuradora, como traduzindo exactamente a verdade eleitoral, de outro desdobram-se em actividade os que pleiteiam o reconhecimento do sr. Carreiro de Oliveira pelo criterio politico.

O sr. Jeronymo Penido contava seguramente com maioria para o respeito á verdade eleitoral até ha poucos dias; inclusive com o sr. Mario Piragibe. O sr. Mario Piragibe tem-se esquivado de falar aos jornalistas. Attitudes anteriores desse deputado levam a crer que não optará pelo sacrificio do sr. Minervino, eleito e diplomado.

Hoje, que se realiza a primeira reunião do Poder Verificador, é que se terá occasião de verificar a realidade indisfarçavel das coisas.

### O RECONHECIMENTO, HOJE

Os intendentes diplomados pela Junta Apuradora reunem-se hoje, ao meio-dia, no recinto das sessões do Conselho Municipal, sob a presidencia do sr. J. J. Seabra, o mais velho, e a secretaria do sr. Floriano de Góes, o mais moço, para iniciarem os trabalhos de reconhecimento.

Primeiramente, os novos intendentes cariocas farão a entrega de seus diplomas á Mesa, os quaes serão classificados, numa relação, pelo secretario.

Em seguida, realiza-se a eleição da mesa provisoria, isto é, da que dirigirá os trabalhos do Conselho até á posse e á escolha da mesa definitiva.

### A MESA PROVISORIA — AS CHAPAS

Comquanto alguns factos induzam a crer que o sr. Jeronymo Penido dispõe de maioria no Conselho para o reconhecimento, as attitudes sempre dubias, suspeitas, de certos politicos não permittem que se affirme categoricamente que o intendente tal ou qual conte certo com esses ou com aquelles elementos, e consequentemente, tenha maioria absoluta.

Para a mesa provisoria, ao que se dizia hontem nas rodas do Conselho, eram estas as chapas que seriam suffragadas:

*Penido* — Presidente, J. J. Seabra; vice-presidente, Ferdinando Laboriau (Partido Democratico); 1º secretario, Jeronymo Penido; 2º secretario, Felippe Cardoso.

*Cesario* — Presidente, J. J. Seabra; vice-presidente, Mario Barbosa; 1º secretario, Edgard Romero; 2º secretario, Corrêa Dutra.

A chapa Penido conta, por estar bem formada, com o apoio do sr. Mauricio de Lacerda, dos intendentes operarios e dos democratas.

### O RELATOR

Decidir-se-á, hoje, se o intendente proletario do segundo districto será ou não reconhecido.

Logo após á constituição da mesa provisoria, proceder-se-á a eleição do relator do pleito.

Se a corrente do sr. Jeronymo Penido conseguir a eleição do relator, o que se espera, estará o sr. Minervino de Oliveira reconhecido; se os amigos dos senhor Cesario de Mello e Sampaio Corrêa fizerem-no, o reconhecido será o sr. Carreiro de Oliveira.

A principio, pensou-se em escolher, na corrente Penido, o senhor Baptista Pereira, que fora o *leader* da maioria no anno passado, para relator; em face de sua attitude, porém, mais pendente para o reconhecimento politico que para o respeito ao diploma, ficou deliberada a eleição do sr. Labouriau.

O candidato da corrente Cesario-Sampaio para relatar o pleito, ao que hontem se affirmava, seria o sr. Henrique Maggioli ou o sr. Nelson Cardoso.

### A MESA DEFINITIVA

A chapa que deverá sair victoriosa, tanto para a mesa provisoria como para a definitiva, a prejulgar pelo que dizem os novos intendentes, será a seguinte: J. J. Seabra, presidente; Ferdinando Laboriau, vice-presidente; 1º secretario, Jeronymo Penido; 2º secretario, Felippe Cardoso.

### FAZENDO PROMESSAS..

Um deputado carioca situacionista (não é o sr. Machado Coelho) anda fazendo promessas de auxiliar com o vil metal varios intendentes em futuras eleições, de cavar logares para amigos, pois alardeia grande influencia junto dos poderes constituidos, dizendo que do governo conseguirá o que bem entender, afim de ver se, com esse canto de sereia, consegue reunir em torno de si alguns papalvos, capazes de se fiarem em taes promessas, que são as mesmas que fazem todos os politicos com o intuito de conseguir maioria dentro do Conselho. E, isso, para antes de tudo, depurar o candidato operario.

Depois de conseguida a maioria, era um dia a prodigalidade de empregos, dos pacotes para fazer eleições, etc....

Essa historia de promessas é velha e custa a pegar, a não ser para os novatos na politica do Conselho, excluidos, está visto, os de programmas definidos como os democratas e proletarios. E custa a crer que os senhores Edgard Romero e Corrêa Dutra se tenham deixado levar pelos cargos da mesa, com tanta facilidade.

O eleitorado carioca que vá tomando nota desses negocios, para occasião opportuna.

### MUDARAM DE TACTICA

Os amigos politicos do sr. Cesario de Mello pretendiam restaurar a 8ª secção do Espirito Santo para reconhecer o sr. Carreiro de Oliveira. Mas, essa secção caira por excesso de votos e por não haver prevalecido o boletim contra a acta...

Resolveram agora, então, reconstituir a 6ª secção de Jacarépaguá, que foi abaixo sómente por questão de uma conjuncção, a copulativa "e". O secretario da mesa daquelle collegio eleitoral ao invés de reconhecer "as firmas supra e do presidente e dos mesarios" assim o fizera: "Reconheço as firmas supra, do presidente e dos mesarios", o que corresponde a "... supra, isto é, a do presidente e as dos mesarios".

E', pelo menos, ao que se apegam os carreiristas.

### COMO ESTAVA SCINDIDO O CONSELHO

Hontem, ao que se dizia nas rodas politicas, estavam assim constituidas as duas correntes para o reconhecimento:

*Pelo respeito ao diploma* — Srs. J. J. Seabra, Mauricio de Lacerda, Leitão da Cunha, Ferdinando Labouriau, Jeronymo Penido, Brandão Rego, Lourenço Méga, Vieira de Moura, Costa Pinto, Felippe Cardoso, Moura Nobre, Minervino de Oliveira, Clapp Filho e Pache de Faria (15).

*Pelo esbulho do candidato operario* — Srs. Floriano de Góes (será possivel que o sr. Candido Pessoa permitta que o atirem contra os operarios?), Philadelpho de Almeida, Henrique Maggioli, Corrêa Dutra, Edgard Roméro (!...), Caldeira de Alvarenga, Mario Barbosa, Nelson Cardoso, Baptista Pereira (9).

O sr. Lourenço Méga declarou-nos hontem, categoricamente, que votará pelo reconhecimento do intendente operario, pois está com o sr. Jeronymo Penido.

O sr. Costa Pinto estava estudando...

O sr. Vieira de Moura disse-nos:

— "Sou pelo respeito da vontade popular, traduzida pelas urnas. Decidirei, no caso, com isenção de animo: não sou communista nem amigo do senador Frontin."

E mais não disse, comquanto perguntado. O sr. Vieira de Moura falava grego, hontem, em materia de reconhecimento.

O sr. Clapp Filho, em entrevista, manifestou-se pelo criterio do diploma.

O sr. Pache de Faria não quer de fórma alguma prestigiar um seu perigoso adversario politico no segundo districto, o sr. Edgard Romero, que julga não poder pertencer á mesa, sendo funccionario aposentado do Conselho.

Afinal, 15 x 9?

Reconhecido o candidato operario?

Reconhecido o candidato da fraude cesarista?

A eleição do relator dil-o-á.

### PROTESTAM DESDE JA

Esteve, hontem, á noite, em nossa redacção, uma commissão de operarios da Ilha das Cobras, que, dizendo representar um total de 1.300 trabalhadores, vinha expressar o seu prévio protesto sobre o esbulho que se diz planejado contra o candidato diplomado Minervino de Oliveira.

Disse a commissão que os operarios tomarão medidas severas caso o esbulho se verifique, procurando incompatibilizar, na classe, aquelles que votarem contra o reconhecimento daquelle seu representante.


ESPUMA A' BESSA... BOA BARBA!

*Que Boa e Rapida Barba! Poupa o Rosto e a Lamina.*

Que barba lisa e deliciosa! Veja como o Rapid Shave Cream Colgate (Creme de Sabão de Barba) faz a barba bem e depressa.

Sabão de Barba Colgate em creme fica bom, e sempre prompto para uma bôa barba. Basta um pouco deste Creme de Sabão de Barba Colgate, na ponta do pincel.

A navalha não esfola, não arde, nem machuca, com Rapid Shave Cream Colgate. A barba vae mais depressa, mais facil, mais bem feita... e tudo isso com gosto.

Peça Shave Cream Colgate hoje mesmo... é um tubo azul e grande. O Rapid Shave Cream Colgate chupa mais agua e humedece a barba na raiz dos fios, onde a navalha pega.

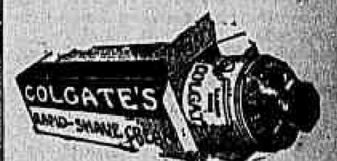


(SABÃO DE BARBA EM BISNAGA)

e depois da barba, não ha coisa melhor que o TALCO DE HOMENS COLGATE

(19830)



ANTE-HONTEM

53377 — 50:000$000

Vendido no SONHO DE OURO da Loteria Federal. Amanhã 100 Contos 10$000. Natal 22 de Dezembro. 500 Contos 50$000 e 56$000.

10 FINAES RECLAME

*GALERIA CRUZEIRO 1*
*OSCAR & COMP*

(19491)


## OS EXERCICIOS DA ESQUADRA

### Vae servir nas officinas typo- uma turma de observadores de tiro

Em bôas condições, segundo o despacho de hontem, do seu commandante chefe ao Ministro da Marinha, proseguem os exercicios da esquadra, em aguas da Ilha Grande.

Estão sendo desenvolvidos, agora, os themas constantes da quarta phase das manobras, que serão as de tiro de artilharia, lançamento de torpedos e evoluções.

Afim de participar desses exercicios, vae partir para a Ilha Grande uma turma de observadores de tiro, composta dos seguintes officiaes, designados pelo chefe do Estado-Maior da Armada: capitães-tenentes Henrique Madei, Eugenio Lacerda Jordão, Carlos Penna Botto, Olivar Cunha, Alarico Faceiro, José Paraguassu' de Sá e Helvecio Coelho Rodrigues.

## UM ESTABELECIMENTO COMMERCIAL DEVORADO PELAS CHAMMAS

### As causas do sinistro e a acção dos Bombeiros de Campinho

Os Bombeiros da estação de Campinho tiveram de correr, alta madrugada de hontem, para a rua Maria Passos, onde, no predio n. 96, segundo o aviso recebido, havia grande incendio que ameaçava, ainda, um dos predios visinhos.

E' estabelecido, ali, com um botequim, o sr. Manoel Ferreira, que, detido pela policia e levado á delegacia do 20º districto, não soube como explicar o sinistro. Outras pessoas, arroladas como testemunhas ignoravam, entretanto, as causas do fogo.

Quando os Bombeiros chegaram ao longinquo suburbio — a rua Maria Passos fica na estação de Cavalcanti — já as chammas haviam tomado conta do predio, destruindo-o completamente. Mesmo assim, os soldados muito tiveram que lutar, evitando maiores prejuizos. O predio n. 98, residencia do sr. José Firmino Ferreira, que fôra attingido pelas chammas, no telhado, foi salvo, o que não succedeu, com o outro em consequencia da grande distancia entre o local e a estação de Bombeiros.

No inquerito logo instaurado não ficou sufficientemente apurada a causa do incendio. Correm, a proposito, duas versões: acreditam uns num curto-circuito, ao passo que outros acham ter havido esquecimento em apagar um fogareiro do estabelecimento.

O sr. Ferreira tinha o botequim seguro na Companhia Sagres pela quantia de 15:000$000.

## O recurso da Companhia Telephonica

E', possivel, que o Supremo Tribunal na sessão de hoje, julgue o recurso extraordinario interposto pela Companhia Telephonica, visto já ter comparecido aos trabalhos o ministro Geminiano da Franca.


«A Flor de Liz»

LINDAS COROAS PARA ENTERROS

Sómente flores naturaes. — Bellas corbeilles e bouquets para noivas.

175, Avenida Rio Branco, 175. — Em frente a Galeria Cruzeiro — Teleph. Cent. 5681.

(14924)


# O futuro edificio da Escola Normal

## Realisou-se hontem a cerimonia da collocação da pedra que assignala o inicio de sua construcção

Dois aspectos da cerimonia do lançamento da pedra fundamental do novo edificio da Escola Normal

Conforme estava annunciado, realisou-se hontem, na vasta área recentemente desapropriada na rua Mariz e Barros, a cerimonia do lançamento da pedra fundamental do futuro edificio da Escola Normal. Pouco antes das 3 horas da tarde, estava repleto de pessoas o local da solemnidade, o trecho destinado áquella ceremonia.

Entre os presentes vimos os srs. Prado Junior, prefeito; D. Sebastião Leme, arcebispo coadjutor; conego Mac-Dowell, vigario geral; [illegible] dominicanos, capuchinhos e carmelitas, Freis Seraphim, Jeronymo, Leopoldo, Venancio e Mauro, os secretarios do d. Sebastião, professores [illegible] Cintra e João Bastos de Carvalho, engenheiros Arminio Rangel, Angelo Bruhns, Barata, Souza e Cypriano Lemos; professores Fernando de Azevedo, José Rangel, Silveira [illegible]; dr. Léo Teixeira, representando o ministro da Fazenda; dr. Licinio Cardoso, pela Associação Brasileira de Educação; Silva Porto, administrador da Limpeza Publica; varios professores primarios e outras pessoas.

D. Sebastião Leme, accolytado por dois sacerdotes devidamente paramentados, iniciou o ceremonial, benzendo a pedra e o terreno do local. Procedeu-se em seguida á collocação da caixa contendo as moedas do anno, jornaes e a acta lavrada [illegible]

[illegible] chinica da obra por elle idealizada! Este facto [illegible] uma conquista memoravel para a dignidade do architecto brasileiro [illegible] Observa ainda o orador que, pela primeira vez, o poder publico colloca o problema nos seus verdadeiros termos [illegible] de dirigir a execução de seu projecto [illegible] a negociantes de construcção.

Por esse facto que assignalava com jubilo, o orador vinha trazer o applauso do Instituto Central de Architectos [illegible]

O projecto em questão é da autoria dos architectos Cortez & Bruhns, que obtiveram o primeiro logar no concurso aberto para a construcção da Escola Normal.

# Soror Amalia, a estygmatizada de Campinas

(Continuação da 3ª pagina)

TRECHOS DAS MEDITAÇÕES QUE SOROR AMALIA COSTUMA FAZER QUANDO EM EXTASE

O "Correio Popular", de Campinas, na sua edição de ante-hontem, publicou o seguinte:

"Abaixo publicamos dois trechos das meditações que a Irmã Amalia costuma fazer quando em extase.

Essa Irmã, quando menina apenas aprendeu a ler e a escrever em escola regia de sua terra, da qual saiu aos onze annos.

Depois só aprendeu no livro das almas piedosas — Jesus Crucificado.

Em seu estado normal — diz d. Francisco de Campos Barreto — ella é incapaz de escrever ou dictar a doutrina e os conceitos que expende quando em extase, que significa um estado particular do espirito em que uma idéa fixa e dominante absorve todas as suas faculdades physicas e intellectuaes, de modo que o paciente perde a consciencia da existencia propria e torna-se insensivel a toda e qualquer acção externa no limite da permissão divina.

Eis as revelações:

A 15 DE SETEMBRO DE 1928

*Oh! que dôr!...*

"Eu não tenha forças para continuar a ver esse espinho! Oh espinho! Oh Jesus, Jesus olhae para as almas que mais magoaram o vosso coração com essa espada tão dolorida!

Se estes ministros olhassem para vossa mãe, para os anjos que rodeiam este altar, ah então tremendo, confusos da sua miseria (aqui não se percebeu o que disse). Ai Jesus, não olham para Maria, que é modelo das almas puras, é o modelo dos sacerdotes. A alma sacerdotal deve ser um templo vivo da SS. Trindade. Nella deve reinar primeiramente... Perdoae, Jesus, perdoae a estas almas. Não estão com o respeito devido. Eu já disse á Madre o que tinha que falar. Primeiramente deve reinar o amor na alma, segundo o amor e terceiro o amor. Sim, esta é a missão, porque pelo amor se faz todo o sacrificio.

A' alma que possue o amor não lhe é difficil praticar a pureza, a humildade, todas as virtudes. Nada é difficil para aquelle que ama verdadeiramente, nada é difficil para quem possue o verdadeiro amor. Por isso, Jesus, é que, hoje em dia, não ha mais aquella virtude, porque não se tem amor. O verdadeiro amante faz loucuras.

Eu comprehendo porque esses grandes santos faziam loucuras. E o mundo acha que são loucuras, mas Vós bem sabeis que são effeitos do verdadeiro amor.

Ah! dae amor para estas almas apostolas, para que ellas comprehendam que só pelo verdadeiro amor se póde adquirir as forças para serem puras e praticar as mais sublimes virtudes.

Ai que dôr, que espinho meu Jesus, é o da impureza!

O' almas impuras, vêde Jesus como soffre, porque hoje em dia não se pratica mais esta virtude da castidade. Esta juventude está toda corrompida. Quantos gemidos e quantas dôres, ó Jesus, ver este seculo tão pervertido!

Estas almas que vos vêm affrontar na vossa casa, vêm vos receber no seu coração com esses trajes tão immodestos! Ah, sim Jesus, Vós, manso Cordeiro, deixae vos affrontar, martyrizar de novo, coroar de espinhos por estas almas com suas irreverencias e com suas immodestias.

O' innocente Jesus, fazei que estas almas comprehendam os seus erros, tende compaixão da humanidade que está decaida.

Oh! como vos agrada a donzella que entra na vossa casa toda recolhida, com o seu exterior tão modesto, os seus olhos baixos sómente fitando o vosso tabernaculo. Ah, como sais do sacrario pressuroso para esta alma e dizeis: ó alma, eu quero descansar um pouco no seu coração. Vês estas tuas irmãs como ferem a minha cabeça. Vae tú, ó alma, fala a esta donzella que olhe para Maria e que veja o seu modelo. Minha Mãe é o modelo vosso. Olhae para ella, ó donzella, olhae para ella. Não queiraes mais me coroar de novo. Toda vez que me vindes receber com esses trajes tão immodestos, ai! que espinho me daes! Ah se visseis a hora em que entro numa alma assim trajada! ai! que horror! assim não teria...

O mundo precisa ser reformado, a mocidade, essa juventude está se inclinando para os antros do inferno. Ainda é tempo, a minha misericordia está actuando.

Ai, que dôr! O' almas, ó almas, ó almas ingratas, que dôr! Eu não posso mais ver. Eu direi a todas estas almas que venham ver juntas commigo o espinho, que cravaram na vossa santissima cabeça.

Ah! quanto soffro quando vejo uma alma que se approxima desta mesa sagrada.

Ah, Senhor, e Vós triste entraes nesta alma para ser coroado. Ai Jesus, fazei que estas almas comprehendam o seu erro.

A juventude precisa ser reformada, e porque Jesus? Tambem pelas vossas Missionarias, porque estas apostolas, que, pelos quatro cantos, vão levar a pureza tirada do vosso coração. Ellas vão dizer a estas almas: Olhae para Jesus, olhae para Maria, e estas duas palavras acompanhadas de sua pureza converterão os corações mais empedernidos."

DO EXTASE DE 21 DE OUTUBRO DE 1928

*"Que quer dizer 'tenho sêde'"*

"Nós trocamos essa sêde que devora o meu coração. Si quereis ser minhas esposas, é preciso que tenhaes sêde. Esta é a divisa que dou ás minhas esposas. Si não tendes sêde, como podereis ir atraz das almas. O' que sêde!

Como os vossos labios estão resequidos! O' esposa muito amada, dae-me um pouco de agua. Sêde generosa. Este é o pensamento da minha esposa, quando ella se levanta. Eu hoje vou matar a sêde de meu esposo amado. Vou preparar uma agua limpida.

Quero dar-lhe agua, matar a sêde que o devora. Este é o primeiro pensamento da minha esposa quando pela manhã se levanta dizendo-me: ó esposo muito amado, hoje quero trabalhar sómente para matar a sêde que vos devora.

Eu não posso ficar aqui. Levae-me comvosco, eu não posso ficar aqui. Eu não posso matar a sêde do vosso coração. Eu vejo vossos labios resequidos e não agua para matar a sêde, a vossa sêde de peccadores, de almas.

Ah Jesus amado, eu não sei matar esta sêde. Ah Jesus eu vos vejo no altar da cruz, dizei-me: Ah sentis sêde, muita sêde, sêde Jesus de amor que saiba corresponder ao vosso amor.

Ah! Jesus amado! Um amor que mata esta sêde, não um amor indifferente e insencivel. Ah, sim, que quereis ó Jesus de mim, Eu vejo que Vós me pedis agua, oh! Jesus, agua. Esposas amadas, o vosso esposo está no altar da cruz, vos está pedindo um pouco de agua para refrescar um pouco os seus labios.

Oh! esposas, não sejaes tão ingratas, dae-me o vosso amor, mas um amor puro, um amor santo para matar a sêde. Oh! esposas minhas, que sêde eu sinto no altar da cruz, ide por toda a parte, dizei a todos os sacerdotes que o seu Mestre tem sêde, que façam tudo por amor, sinão me deixam com sêde. Dizei a todos estes sacerdotes indifferentes. Ah! vêde o vosso Mestre, o vosso esposo, como está com os labios resequidos, matae a sua sêde com o vosso amor. E como deve ser este amor, ó almas sacerdotaes? Trabalhae, trabalhae na minha vinha, mas não trabalheis por dever, porque o dever vos impõe, mas trabalhae por amor, por amor. Como agrada o meu coração um acto feito por amor, uma palavra saida de vossos labios inflammados no meu amor, converte o peccador, mais endurecido. Oh! antes de falar aos peccadores, vinde buscar amor no meu coração. Dizei a todos os sacerdotes que antes de falarem, venham a encostar sua cabeça no meu coração para depois poderem me dar almas.

Escutem um pouco as palpitações do meu coração. O meu coração tem fogo, e aquelle que se approxima de mim, fica incendiado e por toda a parte onde vae, espalhe este mesmo fogo. Ah! não matam a vossa sêde. E eu não trabalho mais para matar a vossa sêde. Oh Jesus, eu não vou mais a procura de almas para matar a vossa sêde? Porque a vossa sêde é sêde de almas.

Ah Jesus amado! Si quereis que eu derrame todo o meu sangue para vos fazer amar, eis-me aqui para fazer a vossa vontade."

## A sessão de hontem na Academia Nacional de Medicina

A Academia Nacional de Medicina, realizou hontem, á noite, a sua penultima sessão do corrente anno, sob a presidencia do dr. Mac-Dowel, secretariado pelos drs. Moreira da Fonseca e Pedro de Moura.

Iniciados os trabalhos, a presidencia, lamentando a morte do dr. Guilherme Pereira Rebello, da Faculdade da Bahia e membro honorario da Academia mandou que da acta constasse um voto de profundo pezar pelo seu passamento.

A seguir o professor Eduardo Rebello propoz que a Academia se congratulasse com o governo do Estado de Minas pela deliberação de remodelar installações das suas estancias de aguas mineraes, tornando-as dignas de seu grande valor therapeutico e aptas a contribuir efficientemente para a saude das nossas populações, o que foi approvado.

O sr. Ovidio Meira propoz que tambem constasse da acta um voto de pezar pelo fallecimento do dr. Adhemar Delamare, o que foi approvado.

Foi lido o convite do Syndicato Medico Brasileiro, para a sua sessão commemorativa do 1º anniversario de fundação e posse dos novos presidentes, designando a presidencia para representarem a Academia nesse acto, os drs. Ovidio Meira, Teixeira Mendes e Belmiro Valverde.

Passando-se á ordem do dia, usou da palavra o dr. Teixeira Mendes, que tratou longamente do seguinte caso de traumatismo da columna vertebral: um menino de 16 annos foi atropelado por automovel, recebendo forte contusão e hematoma consecutiva na cabeça, contusão no dorso-lombar, escoriações nos membros inferiores, ficando em estado de commoção.

Explicou o tratamento a que submetteu o paciente, o qual depois de operado e de longo tratamento de quasi um anno, acha-se em via de restabelecimento, persistindo apenas alterações de sensibilidade objectiva e dos reflexos se bem que attenuados.

O dr. Ovidio Meira fez diversas objecções, considerando o tratamento deficiente por falta de amplitude do lado operatorio e o dr. Pedro Moura, que entrou no debate para notar discordancia da parte cirurgica, que devia merecer mais commentarios do operador.

A discussão foi acalorada levando á tribuna, por diversas vezes, o dr. Teixeira Mendes, para explicar a technica seguida na operação e no tratamento.

Sobre lepra falou depois o dr. Ovidio Meira, communicando o caso muito interessante de uma moça que tinha vestigios bem accentuados da molestia num pé e que conseguiu restabelecer-se em pouco tempo com o regimen a que foi submettida.

O professor Eduardo Rabello, aproveitando a communicação, demonstrou que os processos seguidos no tratamento moderno dos leprosos vae produzindo magnificos resultados.

## Os serviços de dragagem do canal do Norte em Florianopolis

*Florianopolis*, 22 (A. A.) — O jornal "A Republica" publica hoje importante reportagem sobre os serviços de dragagem do canal norte do porto desta capital, contendo essa reportagem minuciosas informações prestadas pelo engenheiro Galba Boscoli.

Segundo taes informações, aquelle canal deverá permittir a entrada franca, em qualquer maré, aos navios que se destinam a este porto, "desideratum" esse que foi collimado pela visão de progresso que é a caracteristica dos actuaes defensores dos interesses desta terra.

Pelo projecto, o canal será aprofundado, numa largura de oitenta metros, e na extensão de doze kilometros, ficando com cinco metros de profundidade abaixo da maré minima. Até 31 de outubro ultimo, haviam já sido dragados 715.106 metros cubicos, faltando apenas o volume de 1.284.893 metros cubicos para ser attingido o total de dois milhões, a que se refere o projecto, o que se deverá fazer dentro de dez mezes, ficando prompto até agosto do anno proximo.

No mez de outubro findo, o total da dragagem no canal da bahia do norte foi de 104.158 metros cubicos.

## Queimou-se com agua fervente

Sem que o vissem, o menino Sylvio de 3 annos de edade, filho de Affonso Barbosa, residente á rua Lorena n. 38, em Thomaz Coelho, approximou-se do fogão e puxando a chaleira, pela alça, fel-a tombar.

Derramando-se a agua sobre elle, produziu-lhe queimaduras de 1º e 2º gráos, no abdomen e coxa direita.

Trazido para aqui, Sylvio foi medicado na Assistencia.

## HAMBURGO, A SEGUNDA CIDADE DA ALLEMANHA

### O seu porto constitue uma das maiores maravilhas no genero

Pela sua importancia economica e commercial, pelo numero dos seus habitantes — 1.200.000 — seria Hamburgo a segunda capital da Allemanha, se não fosse já, pela sua condição de cidade livre a capital do seu proprio Estado. Hamburgo é, pois, já que não a segunda capital, mas a segunda cidade da Allemanha. A segunda cidade e o primeiro porto, que, depois do eclipse dos annos da guerra e primeiros do post guerra, volta a ser, por sua vez, o primeiro porto do continente europeu.

Immenso, imponente, de uma harmoniosa grandiosidade é o espectaculo que o porto de Hamburgo offerece ao visitante. Se a cidade é de uma antiguidade respeitavel e se antigas são tambem as suas tradições maritimas e commerciaes — a ponte da Bolsa e da Casa Consistorial formarem um unico grupo architectonico — o porto, ao contrario, tal como hoje se apresenta á nossa admiração, é uma creação inteiramente moderna. Ha uns 70 ou 80 annos o porto de Hamburgo reduzia-se a um só molhe na margem direita do Elba, e a uns quatros canaes que desde o rio penetravam até ao interior da cidade. Hoje esses canaes, pelos quaes de vez em quando desliza silenciosamente um grupo de duas ou tres barcaças em linha, têm como principal missão, com a pittoresca laguna formada pelo Alster no proprio coração da cidade, justificar o cognome de Veneza do norte que, não sem razão, deram a Hamburgo alguns viajantes. O molhe do Elba, esse converteu-se num vasto conjunto de docas, de dezeseis kilometros de comprimento por tres e meio de largura, cuja superficie liquida é de dezeseis milhões de metros quadrados e cujos caes, officinas, hangares e armazens cobrem uma superficie total superior a vinte e quatro milhões de metros quadrados. O comprimento total dos molhes a que podem atracar navios não é inferior a cento e dezeseis kilometros.

Outras cifras, não menos interessantes, completam o quadro da importancia que o porto de Hamburgo chegou a desempenhar no conjunto da economia allemã. A frota mercante hamburgueza contava em principios deste anno 1.503 unidades com um registro bruto total de 1.838.327 toneladas, cifras que representam metade da marinha allemã e são superiores ás de muitos Estados que occupam logar de destaque entre os paizes maritimos.

Durante o anno de 1927 entraram no porto de Hamburgo e delle sairam, em cifras redondas, 36.500 navios com uma arqueação total de mais de 39 milhões de toneladas, e no mesmo periodo embarcaram e desembarcaram no porto 130.000 passageiros e foram carregadas e descarregadas 25.000.000 de toneladas de mercadorias.

A duas causas principaes obedece o desenvolvimento sem precedentes do porto de Hamburgo: uma, material ou geographica, outra, moral ou ethnica. Hamburgo é o escoadouro natural para o mar da bacia hydrographica do Elba que, com os seus affluentes e canaes, fórma um systema de vias navegaveis interiores de 6.000 kilometros de extensão. Essa região é uma das mais activas da Europa e Hamburgo é o porto obrigatorio, tanto de saida para as suas industrias de exportação, como de entradas para muitas materias primas de que essas industrias necessitam, e para satisfazer as necessidades geraes da população em productos do ultramar. Mas é preciso reconhecer que dessas circumstancias naturaes propicias souberam os hamburguezes, com a sua actividade e espirito emprehendedor, tirar o maximo partido. Em primeiro logar, o porto de Hamburgo foi construido de fórma que tanto para o accesso dos navios de grande calado, como para a sua atracação, carga e descarga de mercadorias e armazenagem das mesmas, offerece toda a especie de commodidades. As suas installações são, indiscutivelmente, as mais modernas, completas e aperfeiçoadas do mundo. Em segundo logar, a creação do porto livre (cuja aerea abrange nada menos que um terço da superficie total do porto) no qual podem ser importadas, elaboradas e reexportadas mercadorias de toda a especie, livres de direitos alfandegarios, deu ao desenvolvimento de Hamburgo como praça commercial e como centro industrial um formidavel impulso. Os hamburguezes, numa palavra, á força de energia e constancia, souberam aproveitar-se admiravelmente da ajuda de Deus e o duplo resultado dos seus esforços são a cidade e o porto de Hamburgo, a segunda cidade da Allemanha e o primeiro porto da Europa.

## Embebeu as vestes em alcool e ateou-lhes fogo

Arminda Meira, de 18 annos, portugueza, solteira e residente na casa de commodos da rua Luiz de Camões n. 74, teve hontem, á noite, uma desintelligencia com o amante, Francisco de tal, que, aborrecendo-se seriamente com ella, resolveu abandonal-a.

Profundamente desgostosa com o procedimento de Francisco, Arminda resolveu suicidar-se e, embebendo as vestes em alcool, ateiou-lhes fgoo em seguida.

Gravemente queimada por todo o corpo, a tresloucada rapariga foi soccorrida pela Assistencia, sendo internada depois no Hospital de Prompto Soccorro.

Maria Pereira, moradora na mesma casa de Arminda, que, acudindo aos seus gritos, procurou soccorrel-a, apagando-lhe o fogo das roupas, queimou-se tambem no peito e nas mãos.

Medicadas egualmente na Assistencia, Maria recolheu-se depois á sua residencia.

## Os que chegarão hoje nos varios trens paulistas

*São Paulo*, 22 (A. A.) — Seguiram, hoje, para o Rio, os seguintes passageiros:

Pelo 1º nocturno, os srs. Luiz Rodrigues, Miguel Tulfele, Armando Carijó, Severio Ferraiol, Vicente M. da Cunha, João de Faria, Eduardo Sampaio, Manoel Salfat, Salskov Iversen e Mauricio Blumel.

Pelo 2º, os srs. dr. Bernardo de Souza, João Henrique de Oliveira, Camello Duarte, familia di Deocleciano de Carvalho, tenente Enio da Cunha Garcia e senhora: W. Starke, Pedro Rossi, Mello Leitão, José Danon, dr. Adolpho Murtinho, tenente Cunha Mello, José Teixeira e dr. Osorio Cesar.

Pelo luxo, os srs: dr. Alvaro Moutinho, M. Costa, José Farias, dr. Casper Libero, commendador Pereira Ignacio, L. A. Solfat, Piero Sassi, Ildefonso Dias e senhora, Emilio Tallo e senhora, João Garcia, Luiz Grentner, Guilherme Pereira de Almeida e familia e dr. Henrique Lentholo e senhora.

Pelo luxo-bis, os srs. Luiz Alves, Luiz Cametieri, dr. Alexandre Portella, Toriel Fetenfeth, Orlando Sardinha, Ismael Goldstein, Henrique Roba e dr. Lourenço Tealdy.

## AS VENDAS DE AUTOMOVEIS A PRESTAÇÃO NA EUROPA ESTÃO AUGMENTANDO

### Mais de 60 % dos carros foram negociados essa base

Washington (SIPA). — Segundo affirma um recente boletim do Departamento do Commercio deste paiz, a notavel expansão verificada desde a guerra na industria automobilista européia é devida em grande parte á crescente adopção do systema de vendas a prestações.

Mais de sessenta por cento dos 553,000 carros vendidos no mercado europeu no anno passado, foram pagos a prestações. Esta proporção offerece um favoravel contraste com o numero de automoveis de recreio vendidos nos Estados Unidos durante o mesmo periodo, o qual foi de cerca de sessenta e quatro por cento.

O exito deste systema é reflectido num constante augmento no volume de exportações dos Estados Unidos para os paises europeus. Durante 1919 foram expedidos dos Estados Unidos para a Europa menos de 26,000 carros, ao passo que em 1927 o total embarcado foi de mais de 153,000 carros, ou seja um augmento pouco inferior a quinhentos por cento.

O commerciante europeu não goza ainda das mesmas facilidades financeiras que já existem nos Estados Unidos para este fim. No sudoeste da Europa este plano de venda a prestações foi instituido ha apenas dois annos, e na Czechoslovakia tambem só ha pouco foi adoptado. Mas na maioria dos outros paises da Europa continental e no Reino Unido, o desenvolvimento deste plano tem coincidido mais ou menos com a sua crescente adoptação nos Estados Unidos.

Cerca de noventa por cento das vendas de automoveis e caminhões na Finlandia, Polonia e Romania foram realizadas na base de prestações. Na Dinamarca a proporção é de oitenta a oitenta e cinco por cento; na Allemanha cerca de setenta e cinco por cento dos automoveis de recreio e praticamente todos os caminhões são vendidos nesta base, o que tambem diz respeito a mais de cincoenta por cento dos automoveis e caminhões vendidos na Austria, França, Italia e Hollanda.

No Reino Unido sessenta por cento dos automoveis de recreio e cincoenta por cento dos caminhões são vendidos a prestações.

A Hespanha é o unico paiz onde este systema não tem tido uma geral adopção, sendo as vendas a prestações verificadas neste paiz apenas na proporção de quinze por cento.

A solidez deste plano, tanto na Europa como nos Estados Unidos é provada pelas estaticas, as quaes revelam que apenas um por cento dos carros comprados nesta base são desenvolvido aos vendedores, por causa, de falta ao contracto de liquidação. A maior parte destes casos dá-se nas compras de taxis, e a menor nas de automoveis de recreio.

## Mais uma victima da lei de imprensa

*São Paulo*, 22 (A. A.) — O Tribunal de Justiça do Estado, julgou, hoje, a appellação interposta no processo crime que o dr. Sylvio de Campos moveu contra o sr. Pedro Cunha, redactor da "Folha da Manhã" e da "Folha da Noite", em virtude de artigos publicados no primeiro daquelles jornaes, sobre a Escola de Pharmacia e a Estrada de Ferro Itararé-Fartura.

Foi desprezada a preliminar de nullidade, levantada pelo procurador geral e confirmada por unanimidade a sentença do juiz Almeida Pires, que condemnára o sr. Pedro Cunha, a 2 mezes de prisão e 1:000$000 de multa.

Foi relator o ministro Raphael Cantinho.

## Uma cerimonia a que a rainha Mary comparece desacompanhada do rei pela primeira vez

*Londres*, 22 (A. A.) — Pela primeira vez, desde os tempos da rainha Victoria, realizaram-se hoje cerimonias publicas em que sua majestade a rainha tomou parte sem estar acompanhada do rei.

Sua majestade a rainha Mary, acompanhada do duque de York, presidiu hoje, pessoalmente, em nome do rei Jorge V, á inauguração dos novos pavilhões do mercado de frutas e vegetaes de Spital Fields, onde foi recebida por sir Kynaston Stud, Lord-Mayor de Londres, que lhe entregou uma chave de ouro com que sua majestade abriu os portões que dão accesso ao novo accrescimo daquelle importante mercado londrino, sob grandes applausos da multidão.

Dahi dirigiu-se a rainha para o velho edificio de "Lincoln's Inn", construido no tempo dos Tudors, e ora reconstruido e restaurado. A soberana procedeu á reabertura do velho solar, onde lançou seu nome em um livro de ouro a esse fim destinado e que, desde os tempos de Carlos II, não recebia assignaturas de membros da familia reinante.

A firma de sua majestade a rainha Mary, com a data de hoje, foi assim collocada logo abaixo da do proprio rei Carlos II, que havia assignado esse Livro de Ouro em meiados do seculo XVII.

## A chegada de um auditor de Marinha ao Maranhão

*São Luis do Maranhão*, 21 — (retardado) — (A. A.) — Chegou hontem a esta capital o dr. Magalhães de Almeida, auditor de Marinha, que teve um desembarque multo festivo, tendo descido para terra na lancha do Estado, acompanhado de amigos e admiradores, e de um representante do presidente do Estado.

Falou no cães, dando-lhe as boas vindas, o dr. Adail Couto, tocando durante o acto bandas de musica.

O visitante está hospedado no palacio do governo, estando sendo preparadas por seus amigos e admiradores varias homenagens.

## A propaganda do nosso café na Tchecoslovaquia

*São Paulo*, 22 (A. A.) — A firma Centrokomise S. A. Tchecoslovaquia de Commercio, encarregada da propaganda do café do Brasil na Tchecoslovaquia, compareceu, em cumprimento do contrato que tem com o Instituto do Café, á Feira de Praga, com pavilhão, onde foi feita farta distribuição gratuita do café brasileiro.

Essa firma que possue numerosas filiaes em toda a Tchecoslovaquia onde é vendido o café brasileiro, tem feito a propaganda por meios de jornaes e folhetos, por todo o paiz, conforme comprovantes recebidos pelo Instituto.

O ministro do Commercio da Tchecoslovaquia, cumprimentou o Instituto pelo exito da representação.

## NOTICIAS DE PORTUGAL

### As bases do tratado commercial com a Africa do Sul vão ser estudadas pelo governo

*Lisboa*, 22 (U. P.) — As bases do tratado de Commercio entre Portugal e a União Sul-Africana serão apreciadas pelo Conselho de Ministros no proximo dia 24. Segundo ellas, Portugal dará o tratamento de nação mais favorecida para os vinhos do Porto e Madeira, resinas, aguas mineraes, marmores, conservas de peixe, amendoas e sal.

A União Sul Africana dará egual tratamento privilegiado ao carvão, gado, carnes, frutas, manteiga, queijos, batatas, cigarros, lãs, explosivos, productos de aço e ferro, além de transito livre para o Congo e outras regiões africanas atravez do territorio portuguez. Os privilegios para a navegação sul-africana serão identicos aos de Portugal nas colonias.

*Lisboa*, 22 (U. P.) — O "Seculo" publica uma carta do exportador Felippe Carreira, declarando que o governo brasileiro pratica uma grande injustiça ao prohibir a importação da batata portugueza e reclama do governo portuguez immediatas providencias afim de que Portugal obtenha regalias eguaes ás de que desfruta a Hespanha.

*Lisboa*, 22 (U. P.) — O sr. Pecaftaing, representante do cognac Martel, apresentou queixa ás autoridades portuenses contra dois industriaes de Gaya, que elle accusa como falsificadores do seu cognac.

*Lisboa*, 22 (A. A.) — A União de Interesses Economicos está preparando, para a proxima primavera, um congresso da producção nacional, do qual participarão, tambem, as colonias.

*Lisboa*, 22 (U. P.) — Foram infructiferos todos os esforços para fazer flutuar o vapor norueguez "Bessa", que encalhou no Tejo. O vapor está completamente descarregado e fazendo agua por todos os lados.

*Lisboa*, 22 (U. P.) — Embarcaram em Lourenço Marques, a bordo do "Nyassa", regressando a esta capital, os aviadores Paes Ramos, Esteves e Viegas, que fizeram o raid Lisboa-Moçambique.

*Lisboa*, 22 (U. P.) — O "Diario de Noticias" informa que houve um conflicto entre estudantes e a policia em Santarem.

Para dispersar os rapazes a policia disparou tiros, fazendo tambem uso dos sabres. Ha varios feridos.

*Lisboa*, 22 (U. P.) — O jornal "Povo" reclama a immediata prohibição da ida de analphabetos portuguezes para o Brasil.

*Lisboa*, 22 (U. P.) — Os srs. Cunha Leal e Vicente Ferreira regressaram de Angola.

*Lisboa*, 22 (U. P.) — O ministro da Argentina offereceu hoje um banquete aos embaixadores do Brasil, Inglaterra e França.

*Lisboa*, 22 (U. P.) — O escriptor Ferreira Castro acaba de publicar um romance intitulado "Emigrantes", que é um libello contra a emigração portugueza, merecendo unanimes elogios da critica.

*Lisboa*, 22 (U. P.) — A princeza Camporeal e a baroneza Rampoll, italianas, vindo de New York, a bordo do "Presidente Wilson" visitaram hoje esta capital.

*Lisboa*, 22 (U. P.) — Informam de Sernancelhe que os lobos invadiram a região, matando os lanigeros. A população está alarmada.

*Lisboa*, 22 (U. P.) — Annunciam que em consequencia do novo regimen do alcool, da ilha da Madeira, foram extinctas treze fabricas de aguardente, cujos proprietarios receberão do Estado dez mil contos de indemnização.

*Lisboa*, 22 (U. P.) — O vapor "Virginia" naufragou a 40 milhas a oeste de Leixões. O cutter "Mandovi" saiu á toda velocidade, afim de prestar soccorros á tripulação, cujo numero se ignora.

## Não quer concorrer á reeleição pelo Partido Conservador

*Londres*, 22 (A. A.) — Sir Laming Worthington-Evans, secretario de Estado da Guerra, escreveu uma carta ao Directorio do Partido Conservador da Divisão de Colchester communicando sua resolução de não concorrer á reeleição, pelo Partido, nas proximas eleições geraes para o Parlamento.

Sir Worthington-Evans, que conta 60 annos de edade e que representa aquelle districto no Parlamento desde 1910, apresenta motivos de saude para justificar esse seu projectado afastamento da activa do Partido Conservador.

## O mono-oxydo de carbono contido no ar, nas ruas, não é perigoso a saude

Temendo os riscos a que a saude publica poderia ficar exposta com o desprendimento de mono-oxydo de carbono do escapamento dos motores dos automoveis nas ruas das grandes cidades, a U. S. Public Health Service iniciou uma analyse systematica do ar de varias ruas mais movimentadas em 14 cidades differentes, chegando á conclusão de que as quantidades nelle existentes são inocuas, não chegando para contaminar de modo perigoso o ar.

Essas experiencias foram realizadas nessas 14 cidades durante dois annos consecutivos, chegando a commissão a encontrar nas horas de trafego mais intenso, cerca de 0,8 partes de mono-oxydo de carbono em 10 mil de ar. As amostras de ar contaminado por omnibus indicaram ainda uma porcentagem menor.

Se nas ruas foi esse o resultado, o effectuado em 102 garages publicas deu resultados completamente diversos. A média de mono-oxydo encontrado foi de 2,1 partes em 10.000 de ar. Mais da metade dos exames (59 por cento) indicara ma existencia de mais de uma parte, sendo que 18 por cento dos exames indicaram mais de quatro partes.

Esses exames revelaram uma situação perigosa carecedora de grande cuidado da parte das autoridades, que, diga-se, entraram logo a agir.

Assim foi prohibido que automoveis ficassem com o motor em funccionamento dentro da garage, por mais de 30 segundos, salvo no caso de estarem em movimento ou terem o escapamento ligado directamente com a atmosphera por meio de um conducto fechado.

O ar analyzado foi sempre retirado de garages de tamanho consideravel. Calcula-se, por ahi, o quanto é perigosa a permanencia nas pequenas garages particulares, durante experiencias de motor.

Sempre que possivel essas provas do motor deverão ser feitas ao ar livre.

## As eleições de 30 de outubro em São Paulo

*São Paulo*, 22 (A. A.) — Foi designado o dia 30 do corrente, para a apuração das eleições realizadas a 30 de outubro ultimo, para preenchimento de uma vaga de deputado pelo 10º districto.

## OS PROGRESSOS DA AVIAÇÃO

### O que prediz o antigo chefe de uma missão naval russa, capitão Dibovsky

O capitão Victor Dibovsky, antigo chefe da missão russa da Aviação Naval Imperial junto aos alliados, durante a grande guerra, prediz para breve a aviação ao alcance de todos, por meio de aeroplanos sem motor, construidos proporcionadamente ás dimensões de um albatroz.

O capitão Dibovsky está trabalhando presentemente na construcção de um apparelho desse typo que, segundo elle declara, poderá ser posto a voar com um dispendio de energia que corresponderá a um terço da energia que se gasta em andar. O seu albatroz-humano deverá ter uma velocidade de aterrissagem de 12 milhas horarias e decolará sendo lançado de uma curta inclinação.

Uma vez no ar, como no caso do albatroz, que póde permanecer immovel horas, pelo menos sem nenhum movimento perceptivel das azas, o apparelho se susterá aproveitando as correntes de ar. No caso de calmaria — declara o capitão Dibovsky — o piloto terá que despender um grande esforço para manter o avião suspenso; mas seja numa brisa suave ou numa forte ventania, a energia propria do vento será utilizada para manter o apparelho em altitude e em velocidade.

Tal avião — diz elle — pesará 150 libras, terá uma superficie de 77.32 pés quadrados e construido em grande quantidade, o seu preço por unidade poderá corresponder ao custo de hoje de uma motocycleta.

## Tambem no Maranhão existe um vasto plano rodoviario

*São Luis do Maranhão*, 22 (A. A.) — O commandante Magalhães de Almeida, presidente do Estado, deve seguir hoje para o Alto Sertão, para inaugurar varias estradas de rodagem.

Em 1921, o mesmo commandante Magalhães de Almeida fez uma longa viagem a cavallo por diversos municipios do sertão, gastando 29 dias, o que, naquelle tempo, foi considerado um verdadeiro "record".

Devido á execução de parte de seu plano rodoviario, póde o presidente do Estado, o anno passado, percorrer as mesmas localidades em quatorze dias, viajando em automovel e em lancha.

Na viagem que hoje inicia, o presidente voltará a visitar os mesmos pontos, pretendendo gastar apenas seis dias, tal o desenvolvimento da rêde rodoviaria do interior do Estado.

## O circuito ferroviario que liga os municipios maranhenses da zona sertaneja

*São Luis do Maranhão*, 22 (A. A.) — Achando-se já terminado o circuito rodoviario que liga quasi todos os municipios da zona sertaneja, o sr. Magalhães de Almeida, presidente do Estado, organizou um contingente militar que poderá efficientemente garantir a ordem publica em taes municipios, percorrendo-os em vehiculos apropriados, e aquartelando em uma das cidades do "hinterland" maranhense.

Graças tambem ao mesmo serviço rodoviario, vae seguir brevemente para o alto sertão um posto itinerante do Serviço de Saneamento Rural, destinado a soccorrer as localidades do interior do Estado.

## Um campeão europeu de box esperado em Buenos Aires

*Buenos Aires*, 22 (A. A.) — A 22 de dezembro proximo o antigo campeão de box europeu Luiz Rayo, hespanhol, deverá encontrar-se aqui, em uma luta de box, com o italiano Luiz Marfut.

## A morte de um notavel escriptor allemão

*Berlim*, 22 (A. B.) — Falleceu nesta capital, na edade de setenta e um annos, victima de uma pneumonia, o escriptor allemão Hermann Sudermann. Era um dos autores mais famosos, tendo sido um dos introductores do naturalismo e do drama ibseniano na Allemanha. Fez-se conhecer ha quarenta annos com o seu celebre drama "Die Ehre" (A Honra), que fez a gloria do autor, até então desconhecido. Essa peça foi exhibida em todo o mundo, despertando um exito extraordinario.

Outro drama de autoria de Sudermann, "Die Heimat" (O Torrão Natal) tambem foi recebido com enthusiasmo pelo publico. O papel principal foi entregue á Eleonora Duse, cujo prestigio muito fortaleceu o bom acolhimento dispensado a "Die Heimat".

Dentre as novellas de Sudermann, "Frau Serge", por exemplo, é um livro que não falta em nenhuma bibliotheca allemã.

Sudermann era natural da pequena aldeia de Matziken, proxima a Haydekrug, cuja annexação á Lithuania, consequente á guerra mundial, affligiu penosamente o grande dramaturgo que jamais, durante toda a sua vida, deixou de sentir-se um filho da Prussia Oriental.

## UM SINISTRO MARITIMO EM PERSPECTIVA

### Trata-se do vapor "Virginia" que está naufragando na costa portugueza

*Lisboa*, 22 (A. A.) — A's 9 horas da noite foram recebidos radiogrammas de soccorro partidos do vapor grego "Virginia", dizendo que o navio começava a naufragar, perto de Espinho, na costa portugueza.

Logo partiram para o local indicado varias embarcações, entre as quaes a canhoneira portugueza "Mandovi" e o vaso transporte da marinha de guerra ingleza "Bacchus", que logo iniciaram as pesquizas, em meio da cerração, resultando inuteis todos os esforços.

Ainda ás 11 horas da noite foi recebido um novo "radio", multo confuso, emittido do navio em perigo.

Nada mais foi possivel descobrir-se, receiando-se que se tenha dado uma catastrophe.

## Quando é esperado em Buenos Aires o presidente Hoover

*Buenos Aires*, 22 (A. A.) — Segundo as ultimas informações, procedentes do Chile, o couraçado "Maryland", em que viaja o sr. Hoover, presidente eleito dos Estados Unidos, deverá chegar a esta capital a 10 de dezembro proximo.

## INCENDIO EM NICTHEROY

### Uma fabrica devorada pelo fogo, sendo os prejuizos calculados em 50:000$000

Pouco depois das 11 horas da noite, manifestou-se, hontem, um incendio na fabrica de meias, toalhas e colchas, da firma Guerra & Comp., á travessa Carlos Gomes n. 188, em Nictheroy.

O fogo, lavrando em elemento facil, pois que a fabrica estava installada em uma construcção de madeira, tomou logo grande incremento.

Dado aviso aos Bombeiros, estes correram para o local e o ataque ás chammas foi iniciado, sendo os trabalhos dirigidos pelo tenente Paulo Ornellas.

Durante cerca de uma hora os Bombeiros lutaram com o fogo, conseguindo, por fim, vencel-o, sem que se propagasse ás casas vizinhas, que por algum tempo, estiveram sériamente ameaçadas.

A fabrica ficou totalmente destruida, calculando as autoridades policiaes que estiveram no local — o delegado Everardo Ferraz e o commissario Paladino, da 3ª Circumscripção — que os prejuizos causados pelo sinistro subam a 50:000$000.

Os donos da fabrica residem nesta capital, motivo por que não foram encontrados pela policia, ignorando esta, desse modo, se os mesmos tinham o seu negocio no seguro.

## A ESTABILIZAÇÃO MONETARIA DA HESPANHA

### Como justificca a medida a "Semana Financeira" de Madrid

Madrid, novembro, (U. P) — (Communicado epistolar da United Press — A revista "A Semana Financeira" desta capital, justifica a necessidade de mobilizar o ouro hespanhol para combater a tensão do cambio e mostra que a Suissa, Dinamarca, Grecia, Italia e Inglaterra fizeram outro tanto, em favor da estabilização das suas respectivas moedas.

Accrescenta que a mobilização começou com a remessa para Londres da somma de dois milhões de libras esterlinas em ouro amoedado, e que já se encontra nas caixas do Banco de Inglaterra.

Mais adeante diz a citada revista que esta remessa de ouro hespanhol com destino á Inglaterra coincide com o que foi annunciado ha alguns dias pelo diario "Financial News" de Londres, sobre o credito de cincoenta milhões de pesos papel outorgado pela Argentina aos banqueiros hespanhoes, com o qual — declara — não só se alliviará a pressão que se exerce sobre a cotação da peseta, como tambem com isso cobrir-se-á amplamente o deficit da producção e existencia de cereaes na Hespanha, maximé se se considerar que o credito de referencia, que foi concedido ao prazo de seis mezes, poderá ser renovado duas vezes pelo mesmo prazo, ajuntando que "nos circulos officiaes hespanhoes existe a crença de que não será necessario renoval-o, porque se espera que o affluxo de moeda estrangeira, durante as proximas exposições que se organizarão em Barcelona e Sevilha, proverá "os fundos necessarios para pagar o dito credito".

Termina dizendo a revista que os creditos hespanhoes na praça de Nova York estão quasi intactos; que começará breve o periodo da exportação de mercadorias hespanholas e que, quanto "á importação ficará coberta em boa parte com os creditos argentinos, o que significa que o futuro da peseta se apresenta sob um aspecto favoravel."

## Ainda a enfermidade do rei da Inglaterra

*Londres*, 22 (U. P.) — Official — O rei Jorge V passou o dia um tanto intranquillo, devido á persistencia da febre. Um dos pulmões está um tanto congestionado.

Londres, 22 (A. A.) — Apezar das excellentes noticias officiaes sobre o estado de saude do rei Jorge V, foi anormal o movimento de povo hoje deante do Buckingam Palace, tendo havido necessidade de reforçar o policiamento.

Os medicos de sua majestade affirmam, novamente, que o mal que o attingiu não offerece perigo algum, podendo-se esperar que sua majestade possa deixar seus aposentos dentro de poucos dias, inteiramente restabelecido.

A esse respeito, lembram os jornaes de hoje que, apezar de seus 63 annos de edade, completados em junho, e não obstante a vida de actividade que tem levado, sua majestade tem sempre gozado de excellente saude, pois só ha tres annos é que veiu a ter um ligeiro atque de influenza, promptamente debellado.

## A importação de carnes frescas e congeladas na — Allemanha —

*Berlim*, 22 (A. B.) — Foi apresentado no Reichstag um projecto prolongando, até nova resolução, no minimo até fins de 1933, todas as facilidades concedidas durante a guerra e depois para a importação de carnes frescas e congeladas de vaccuns, porcinos, ovinos e caprinos.

## O programma das homenagens ao presidente Hoover — no Chile —

*Santiago*, 22 (A. A.) — Não está ainda publicado ou conhecido o programma das homenagens com que aqui será recebido o sr. Hoover, presidente eleito dos Estados Unidos, em sua viagem pelos paizes americanos.

Sabe-se, entretanto, que o futuro presidente norte-americano será officialmente recebido, como chefe de Estado, pelo presidente Ibanez, que irá pessoalmente á estação para esse fim e lhe offerecerá, em palacio, um banquete.

Durante sua estadia nesta capital o sr. Hoover ficará hospedado no palacio da embaixada americana.

## Ainda o assassinio do padre Caravadossi

*Paris*, 22 (U. P.) — A policia prendeu o individuo Antonio Gamberi, apontado como instigador do assassinato do padre Caravadossi, em Esch-sur Alzette, no ducado de Luxemburgo.


# 365 DIAS NO ANNO

## SÃO PERIGOSOS

Alistae-vos como assignante do nosso jornal beneficiando assim do seguro CONTRA ACCIDENTES de locomoção que contratamos na

SUL AMERICA TERRESTRES MARITIMOS E ACCIDENTES

(Ex-Anglo Sul Americana)

Companhia Nacional de Seguros Contra Fogo, riscos Maritimos, Ferroviarios, Responsabilidade Civil, Accidentes no Trabalho e Accidentes Pessoaes.

A mesma Administração que a "SUL AMERICA"

Companhia Nacional de Seguro de Vida


# De Nictheroy

## Os julgamentos de hoje — na Relação —

Na sessão ordinaria, que hoje se realizará no Tribunal da Relação, serão julgados os seguintes feitos:

Habeas-corpus — N. 1.812. Barra do Pirahy — Relator, o sr. desembargador Sampaio Junior.

Appellações criminaes — N. 1.107. Mangaratiba — Relator, o sr. desembargador Oliveira Machado Junior.

N. 1.096 Barra do Pirahy — Relator o sr. desembargador Pinto Junior.

N. 1.132. Barra do Pirahy — Relator, o sr. desembargador Silva Brandão.

Appellações civeis — N. 3.872. São João Marcos — Relator, o sr. desembargador Pinho Junior.

N. 3.947. Araruama — Relator, o sr. desembargador Oliveira Machado Junior.

N. 3.911. Parahyba do Sul — Relator, o sr. desembargador Silva Brandão.

Aggravos commerciaes — N. 1.647. Petropolis — Relator, o sr. desembargador Antonio Neves.

N. 1.989. Petropolis — Relator, o sr. desembargador Silva Brandão.

Aggravos civeis — N. 1.830 Petropolis — Relator, o sr. desembargador Bittencourt Sampaio Junior.

N. 2.010. Nictheroy — Relator, o sr. desembargador Eloy Teixeira.

N. 1.774. Parahyba do Sul — Relator, o sr. desembargador Bittencourt Sampaio Junior.

N. 1.969. Campos — Relator, o senhor desembargador Pinho Junior.

N. 2.015. Nictheroy — Relator, o sr. desembargador Goloy e Vasconcellos.

N. 1.992. Sapucaia — Relator, o senhor desembargador Pinho Junior.

N. 1.954 Nictheroy — Relator, o sr. desembargador Bittencourt Sampaio Junior.

N. 1.771. Parahyba do Sul — Relator, o sr. desembargador Nogueira Torres.

N. 1.961. Campos — Relator, o senhor desembargador Pinho Junior.

Distribuição de feito srealizada hontem:

Recurso criminal — N. 1.811. Macahé — Recorrente, Leonardo Grativol; recorrido, o promotor publico. Ao senhor desembargador Pinho Junior.

Habeas-corpus — N. 1.812. Barra do Pirahy — Impetrante, o dr. José Monteiro Soares Filho; paciente, João de Souza Andrade. Ao sr. desembargador Bittencourt Sampaio Junior.

Appellações criminaes — N. 1.143. Nictheryo — Appellante, Vital Ferreira da Silva; appellado, o promotor publico. Ao sr. desembargador Bittencourt Sampaio Junior.

N. 1.144. Nictheroy — Appellante, Jacob José Campos de Oliveira; appellado, o promotor publico. Ao sr. desembargador Eloy Teixeira.

Aggravo commercial — N. 2.038. Petropolis — Aggravante, o dr. Gastão Mendonça Bittencourt, liquidatario da massa fallida de R. Pestana & Cª; aggravados, Otto Loeffer e sua mulher. Ao sr. desembargador Nogueira Torres.

Aggravo civel de petição — N. 2.039. Nictheroy — Aggravante, Affonso de Pinho Saramago; aggravado, João Baptista Nunes. Ao sr. desembargador Godoy e Vasconcellos.

Aggravos civeis — N. 2.040. Sapucaia — Aggravantes, Irineu Freire de Lima e Silva e sua mulher; aggravados, o padre Prospero Miraglia e Alfredo Muniz. Ao sr. desembargador Pinho Junior.

N. 2.041. Itaperuna — Aggravante, Octavio Cerqueira Bastos; aggravados, Julio Farroupa da Costa e sua mulher. Ao sr. desembargador Bittencourt Sampaio Junior.

BALEADA CASUALMENTE

Durvalina Silveira, moradora no Morro da Bôa Vista, foi retirar um revolver de cima de um movel, quando inesperadamente a arma detonou, produzindo-lhe ferimento na região escapular esquerda.

Medicada pelo Serviço de Prompto Soccorro, foi Durvalina, removida para o Hospital S. João Baptista, onde lhe extrahiram o projectil.

Em seguida a victima recolheu-se ao seu domicilio.

O HOMICIDIO DE UM LAVRADOR EM THEREZOPOLIS

Foi assassinado de emboscada no municipio de Therezopolis o lavrador e negociante Ernesto Alves, filho daquella localidade, onde sempre viveu.

Sendo a victima desaffecto de uma das autoridades do logar, do quem mesmo se queixára, pedindo até garantias de vida, houve logo quem emprestasse á triste concorrencia intuitos politicos.

Scientificado do facto, o presidente Manoel Duarte, com louvavel imparcialidade, resolveu nomear o capitão Sizenando Dias, da Força Militar, para, como delegado militar, especial e em commissão, proceder ao inquerito sobre esse caso.

O capitão Sizenando immediatamente seguiu para aquella cidade acompanhado do escrivão Luiz Alves Velloso Junior.

Depois de longas e afanosas diligencias, o delegado especial conseguiu ultimar o inquerito, tendo agora regressado a Nictheroy, tendo entregue o inquerito.

Por acto, que publicámos hontem, assignado na pasta do Interior e Justiça pelo presidente Manuel Duarte, o capitão Sizenando foi dispensado do cargo de delegado especial, por ter terminado a sua commissão.

NO JUIZO CRIMINAL

O réo Arthur Corrêa Porto, vulgo "Delegado" — "Defiro o requerido pelo Ministerio publico. Proceda-se ao interrogatorio do réo designando o escrivão dia e hora.

Prepare-se o mandado.

— Réo Luiz Pereira — "Promova o escrivão as diligencia snecessarias, afim de ser o réo submettido a julgamento na sessão do Tribunal Correccional marcada para o dia 29 do corrente mez."

— Réo Euzebio Antunes Guimarães — "Recebo a denuncia de fls. 2. O escrivão designe dia e hora para o inicio do summario de culpa, intimando-se o réo, testemunhas e o ministerio publico. Preparem-se o mandado, precatoria e officio."

— Réo Julio Cesar Kortes — "Officie-se ao director da Penitenciaria do Estado, pedindo informações urgentes se a guia de sentença do réo lhe foi enviada pelo juiz de direito de Barra do Pirahy."

XADRE ZDE SEGURANÇA...

Com este titulo noticiámos ante-hontem a fuga de João Manoel Machado, estava recolhido por ter sido preso em do xadrez da 3ª circumscripção, onde flagrante quando fugia d ointerior de uma casa no Baldeador.

O fugitivo foi preso hontem á tarde, novamente na rua Presidente Pedreira, pelo agente investigador Joaquim do sSantos, que o levou á presença do delegado Ferraz.

## O clandestino do "Conde Zeppelin"

*Nova York*, 22 (A. B.) — Dizem despachos procedentes de Saint Louis que acaba de chegar ali o joven de dezesete annos Clarence Terhune, que regressou de Berlim por via maritima e ferroviaria, posto que tenha partido para a capital allemã em um dirigivel, que não era outro senão o famoso "Conde Zeppelin". Terhune conseguira penetrar nessa aeronave secretamente, merecendo por essa proeza a attenção do mundo.

A despeito desse facto, que foi largamente divulgado, o joven aventureiro aereo sentiu-se feliz e annuncia que foi tratado de modo magnifico pelos allemães, sob cuja protecção se collocára. Clarence acceitou promptamente uma proposta que lhe fez importante companhia theatral, declarando que escreverá um livro narrando os detalhes de sua extraordinaria façanha.

## Caiu do bonde e foi para a Assistencia

O jornaleiro Manoel Gomes, residente em Campos, no Estado do Rio, quando viajava em um bonde, pela rua Souza Barros, no Engenho Novo, ao passar em frente ao predio n. 128, foi victima de uma quéda, soffrendo feridas contusas com deslocamento da região fronto-occipital, além de contusões e escoriações generalisadas.

Levado para o Posto de Assistencia do Meyer, teve ali os soccorros de que carecia.

## Cotações da Bolsa bahiana

*S. Salvador*, 22 (A. A.) — Cotações da abertura da Bolsa de Mercadorias, hoje: Cacáo, para dezembro, a 18$200; café, typo 3, disponivel a 165$000; idem, para março, a 162$000; idem, typo 4, para dezembro, a 160$000 e para fevereiro a réis 158$000.

Extra-pregão foram vendidos 4 lotes de café typo 4, para março, a 155$000.

No fechamento: cacáo disponivel a 18$000, estando o regular a 17$000. Foram vendidos, extra-pregão, cinco lotes de cacáo superior a 19$500.

*S. Salvador*, 22 (A. A.) — O Syndicato de Cacáo informa que o producto foi hoje cotado a réis 19$200, 18$200 e 17$200, respectivamente, o superior, o bom e o regular.

O mercado funccionou irregular.

## Fallecimentos em Minas

*Bello Horizonte*, 22 (A. A.) — Falleceram, nesta capital, José Fernandes de Oliveira, Amancia Costa e Christovão Machado.

## A EXPEDIÇÃO DE "BEOTHIC"

### Foram descobertos estranhos e interessantes animaes

*Ottawa*, outubro de 1928 — (Communicado epistolar da United Press) — Estranhos e interessantes animaes foram descobertos e estudados pelos membros da expedição, que este anno viajou no vapor "Beothic", de propriedade do governo, pelas aguas do Arctico Canadense até um ponto que fica a cem milhas do Polo Norte.

Um desses foi o oca pequeno que é um palmipede muito parecido com o pinguim, o qual se reune em colonia e que é tão estupido que facilmente póde se pegar nos seus ninhos, coo fazem os esquimós.

As pombas brancas são tambem facilmente apanhadas pelos naturaes do norte. São perseguidas e levadas para uma bahia de pouco fundo, onde ficam presas, quando baixam as marés.

Tambem foram apanhados ratões de patas brancas e outros roedores muito raros, o que parecia ser impossivel para esses animaes sobreviver no rigor do clima daquellas longinquas regiões do norte, onde foram capturados.

A expedição fez valiosas contribuições aos museus e tambem para o conhecimento geral da vida sylvestre do Canadá.

## O intercambio commercial chileno-brasileiro

*Valparaiso*, 22 (A. A.) — O vapor "Valparaizo", que vem mantendo com tão grande successo a linha commercial com os portos do Brasil, facilitando efficientemente o intercambio de productos entre o Chile e o Brasil, parte novamente deste porto depois de amanhã, iniciando uma nova viagem, devendo escalar em Buenos Aires, São Francisco, Paranaguá, Antonina, Santos e Rio de Janeiro.

## Como está navegando o couraçado em que viaja Hoover

*Bordo do "Maryland"*, 22 (U. P.) — Pelo radio — Este couraçado está fazendo uma velocidade média de quinze nós, achando-se ao longo da costa mexicana. Ao meio dia passámos a 150 milhas de Guadalajara. O tempo está claro e mais quente.

## Evadiram-se da Penitenciaria de Ouro Preto

*Ouro Preto*, 22 (A. A.) — Evadiram-se mysteriosamente da Penitenciaria desta cidade, escalando, para isso, um muro do pateo, os sentenciados José Corrêa, Valentim Mathias, Manoel Rosendo e Ricardo José Felippe.

# a Tia do Carlito

vae inaugurar na proxima SEGUNDA-FEIRA com o concurso da COMPANHIA DE REVISTAS DE ANÕES uma semana inteira de alegria, a

## SEMANA DO RISO

## A Tia do Carlito

é, no caso, o formidavel comico

**Sidney Chaplin**

nessa comedia magnifica do PROGRAMMA SERRADOR

## E os 20 Anõesinhos

darão um *Programma Novo*

SEGUNDA-FEIRA — NO —

## ODEON


## O MARANHÃO E A REPUBLICA

### A festa do "Centro de Propaganda do Maranhão"

Revestiu-se de muito brilho a solennidade com que o Centro de propaganda do Maranhão festejou a data anniversaria da adhesão do Maranhão á Republica.

Foi numerosa a assistencia que affluiu ao salão da Academia do Commercio, que estava completamente cheio, vendo-se muitas familias, e os representantes das altas autoridades do paiz.

A's 9 horas da noite, assumiu a presidencia o dr. A. Couto Fernandes, que convidou para tomarem parte na mesa, o major Affonso Ferreira, representante do presidente da Republica; tenente Carlos dos Santos Costa, representante do commandante do Corpo de Bombeiros; dr. Aureliano Amaral, representante do prefeito do Districto Federal; deputado Domingos Barbosa, professor Hemeterio dos Santos e dr. Amarillo de Albuquerque, representante do presidente da Camara dos Deputados.

O dr. Couto Fernandes, depois de justificar a ausencia dos drs. Candido Mendes de Almeida e Abelardo Lobo, respectivamente, presidente e vice-presidente do Centro por motivo de molestia subita, convidou o deputado Agrippino Azevedo, para presidir a solennidade.

Abrindo a sessão, depois de breve discurso allusivo á data que se commemorava, deu a palavra ao deputado Domingos Barbosa, que pronunciou uma conferencia sobre a figura inconfundivel de Gomes de Souza, estudando a obra do notavel maranhense sob todos os aspectos. Lembrou a conveniencia de serem os trabalhos do immortal scientista maranhense publicados para que sejam mais conhecidos, terminando por concitar os maranhenses a darem o seu apoio material e moral á idéa aventada pelo Instituto Historico e Geographico Maranhense da creação de uma estatua, no Maranhão, afim de perpetuar a memoria do grande vulto da nossa historia scientifico-literaria, que foi tambem um grande parlamentar.

Falou em seguida o professor Hemeterio José dos Santos que estudou novos aspectos da vida literaria de Gonçalves Dias, o grande lyrico maranhense.

Por ultimo recitou alguns trechos de um poema seu o poeta Carlito Guimarães.

Todos os oradores foram muito applaudidos, pela assistencia.

Foi distribuido um opusculo contendo a noticia e os discursos pronunciados por occasião da festa de 28 de Julho, commemorativa da adhesão do Maranhão á Independencia.

A directoria pede aos socios e aos maranhenses que desejarem possuir esse trabalho que testemunha a acção do Centro de Propaganda do Maranhão para o desempenho das suas attribuições, que o procurem na séde do Centro á rua Sete de Setembro n. 1-A, onde devem deixar as suas residencias.


HOJE RETALHOS E SALDOS

Parc Royal

(19494)


## AINDA A EXCURSÃO DO PRESIDENTE ANTONIO CARLOS

### Como s. ex. foi recebido em S. Paulo de Muriahé

*Cataguazes*, 22 (*Do nosso enviado especial*) — O presidente Antonio Carlos foi recebido com grandes manifestações em São Paulo de Muriahé, sendo vivamente acclamado pelo povo. Em nome dos habitantes falou o dr. Olavo Tostes, que disse que Muriahé nada pedia porque era o proprio presidente quem descobria suas necessidades e providenciava sua execução, citando, como exemplo, a nova estrada de rodagem. O presidente Antonio Carlos respondeu agradecendo e elogiou o povo da cidade pela sua actividade bem orientada e que se patenteava em todas as obras publicas executadas.

Amanhã o presidente e sua comitiva visitarão a fazenda Rochedo, de propriedade do dr. Affonso Resende.

*Cataguazes*, 22 (*Do nosso enviado especial*) — Pelo presidente Antonio Carlos, foi inaugurada hoje a nova installação para o fornecimento de agua encanada á população.

A agua é retirada do rio Pomba e, sómente depois de passar por cinco grandes filtros, os maiores existentes em todo o Estado, é distribuida. Todo o serviço, custeado pela Camara, custou cerca de 700 contos.

Realizou-se, á noite, no grupo escolar, o grande baile que a população de Cataguazes offereceu ao dr. Antonio Carlos e sua comitiva.

*Cataguazes*, 22 (*Do nosso enviado especial*) — Realizou-se, á tarde, a festa nautica organizada pelo Club do Remo, sendo inaugurada officialmente a nova séde, acto esse paranymphado pelo sr. Antonio Carlos e disputadas duas provas, sendo a primeira de nado livre, em 75 metros, a que concorreram Lauro Carvalho, Mario Pinto, Gobert Drummond, Romualdo Teixeira, Lauro Teixeira e Geraldo Carvalho, e a segunda de yoles-gigs a dois remos, em 700 metros, com guarnições compostas dos amadores: Isaias Duarte, Luiz Soroa, Firmino Machado, Sylvio Mello Franco e Patterson Moreira.

## O problema das reparações continúa sendo discutido

*Berlim*, 22 (A. B.) — O orgão officioso "Correspondencia Diplomatica-Politica" refere-se ás informações do "Times", de Londres, acerca das incumbencias que seriam distribuidas aos peritos que discutiriam o problema das reparações, dizendo acreditar que se trate de uma discussão intermediaria, posto que ainda não concluida.

Accrescenta que, segundo todas as apparencias o discurso do sr. Stressemann convenceu os governos alliados. O "Berliner Tageblatt", por outro lado, opina que a presente situação é um tanto molesta para a Allemanha, visto que as discussões preliminares inter-alliadas ameaçam crear premissas ingratas.

*Londres*, 22 (A. B.) — A "Agencia Reuter" annuncia que não se acham definitivamente resolvidas as replicas alliadas acerca da questão das reparações, posto que não existam divergencias de opinião fundamentaes a respeito.

O sr. Aristides Briand conferenciou a respeito com o embaixador inglez, sr. Tyrrell, segundo informam noticias de Paris.

O "Times" annuncia que serão entregues aos peritos as seguintes incumbencias:

1º — fixar o numero e a importancia das annuidades a serem pagas pela Allemanha;

2º — examinar os meios necessarios para capitalizar e mobilizar as dividas allemãs;

3º — ajustar o plano Dawes á amortização das dividas.

Semelhante programma, caso exista, offereceria poucas perspectivas de realização, já que faria presuppor a existencia de accordos inter-alliados, sobre problemas que a Allemanha deseja que se investigue, particularmente a capacidade da Allemanha para pagamento das reparações.


## Cheque visado de 550:000$

para os pagamentos integraes da sorte grande do tradicional sorteio do Natal, que a Loteria da Capital Federal realizará sabbado, 22 de dezembro proximo — cujo premio maior é de 500 contos e dos dez por cento, ou sejam mais 50 contos para o outro numero — dos que se acham impressos a tinta vermelha no verso de todos os bilhetes dessas loterias e das do Estado do Rio, vendidos pelo "Ao Mundo Loterico" — rua do Ouvidor, 139, onde o mesmo cheque ficará exposto em seu original até aquelle dia, notando-se que esses bilhetes pódem ser adquiridos pelos srs. cambistas para serem revendidos pelos preços communs. Hoje enveloppes "Mascotte", com os dois numeros em cada bilhete, além dos 10 finaes duplos de reclame, os quaes contêm 45:000$ por 3$600 em duas sortes grandes ou sejam 20 e 25 contos, respectivamente por 2$ e 1$600; meios 1$ e 800 réis; dezenas seguidas ou sortidas a 20$ e 16$ e centenas de 00 a 99 por 200$ — 200:000$ por 50$, fracções 5$ e mais 2 premios de 100 contos por 30$, fracções 3$. Amanhã — 100:000$ por 10$, meios 5$, dezenas seguidas ou sortidas a 100$ e dezeninhas a 10$ — Sempre com dois numeros em cada bilhete e mais os finaes duplos até ao 11º premio, além dos finaes que constam nos respectivos planos de todas as loterias. Só no "Ao Mundo Loterico". (21)


## Os frutos da 2ª conferencia nacional de Educação

(Continuação da 3ª pagina)

só o alumno, mas sim tambem aos paes e á sociedade onde ella se estabelece.

Creou-se o "Fundo Escolar", destinado á assistencia escolar, que vae grangeando grandes sympathias.

Creou-se o serviço de assistencia medica e dentaria.

Uma nova secção foi creada: a Inspectoria da Educação Physica, entregue a um especialista na materia, o dr. Renato Eloy de Andrade.

Tem por fim organizar os programmas de educação physica, adequados á edade, ao sexo, ao meio, á estação, as condições do alumno; organizar inspecção, formar professores para tal especialidade, tendo para isso um curso modelo na capital; collaborar no programma das excursões escolares; estudar e escolher os apparelhos que deverão ser adoptados nos jogos, nas aulas de gymnastica, etc.

Essas medidas creadas pelo actual governo, completam-se com algumas do anterior, de iniciativa do dr. Mello Vianna, taes como as "Associações das Mães de Familias", os "Conselhos Escolares" e as "Ligas da Bondade", que tiveram grande acceitação em todo o Estado e já contam optimas organizações em varios centros. As "Caixas Escolares" possuiam em 1927 um saldo de 644:500$000.

As receitas dessas caixas no anno proximo findo, attingiram a .. 348:000$ e as despesas a 388:000$.

Com ellas se vestem e se amparam os alumnos pobres, fornecendo-lhes material escolar e assistencia gratuita.

Fundam-se "Clubs de Leitura", annexos aos "Auditoriums", organizando-se bibliothecas escolares, para desenvolver o gosto pela leitura. Duas vezes por mez são organizadas sessões no "Auditorium", para estimular a cultura esthetica e o gosto pelas lettras, pelas artes e pela sociabilidade. Palestras, conferencias, musicas, cantos, declamação, com a presença de professores, alumnos e familias locaes.

O regulamento instituiu o escoteirismo, de caracter facultativo, como elemento educativo physico, moral e civico. Os pelotões abrangem alumnos de ambos os sexos e despertam crescente enthusiasmo. Em Bello Horizonte, assistimos desfilar um pelotão de escoteiras, garbosas e gentis.

Foi instituido tambem o "Pelotão de Saude", para desenvolver os habitos da hygiene, dirigido por medicos e enfermeiras.

Ao terminar este relato, o professor Lindolpho Xavier disse-nos sorrindo:

— Afinal, divaguei para outros assumptos e pouco falei na Segunda Conferencia de Educação. Mas o assumpto empolgou e o espaço foi tomado com as reformas do ensino em Minas, que, positivamente, são de vulto a prender a attenção. Muito de proposito nos detivemos neste ponto, pois que o grande Estado central sempre foi tido como rotineiro, atrazado.

Agora o avanço é de tal ordem que deixou a perder de vista todos os demais. Esta foi a impressão de todos os congressistas.

As palavras do presidente Antonio Carlos, ao abrir e encerrar a conferencia, são de um convencido da victoria.

O dr. Francisco Campos teve uma phrase feliz ao encerrar a conferencia, quando disse que esta campanha é a da quarta emancipação do Brasil. Depois da Independencia, da Abolição e da Republica, esta é de facto a cruzada final, que completará aquellas.

A quarta emancipação abrange a hygiene, o ensino primario, a educação technica e profissional, a educação moral e civica, como base de caracter nacional.

Nessa campanha estão empenhados a União, os Estados, os municipios, as associações livres, a iniciativa particular.

Como centralizadora desse movimento está a Associação Brasileira de Educação, nucleo de abnegados, á qual são poucos quaesquer elogios que se façam.

A 1ª e a 2ª Conferencias de Educação foram duas jornadas civicas que hão de ficar na historia brasileira. Em avanço crescente, as futuras conferencias, irão empolgando o Brasil e sacudindo as energias para a execução da obra capital da nossa nacionalidade.

## AO ATRAVESSAR A LINHA

### Colhido pela locomotiva de um expresso teve morte instantanea

De uma imprudencia, observada ainda, aliás nas estações das linhas ferreas, resultou o desastre de consequencias horriveis.

Empregado da firma Steinberg & Comp., o joven Daltro Maia, de 16 annos, filho de Aristides Maia e residente á rua André Pinto n. 165, saindo de casa, pela manhã, com destino ao seu trabalho, dirigiu-se, como de habito, á estação de Ramos, afim de tomar um trem que o trouxesse á cidade. Quando Daltro ia chegando á estação, partia dali um comboio.

Não querendo perdel-o, o moço atravessou o leito da estrada a correr, afim de tomal-o, embora já corresse o comboio em marcha accelerada.

Attento, exclusivamente, á realização do seu imprudente proposito, o desventurado rapaz não viu o expresso de Petropolis que se approximava em grande velocidade e foi horrivelmente victimado. Colhendo-o, a possante locomotiva daquella composição atirou-o a grande distancia.

Quando, passados os primeiros momentos de profunda emoção, as pessoas que assistiram ao doloroso desastre correram ao local em que o infeliz caira com o intuito de soccorrel-o já nada mais havia a fazer por elle.

Numa póça de sangue que lhe corria de um grande ferimento na cabeça e varios outros por todo o corpo Daltro estava morto.

Avisada a policia local foi o corpo do desditoso moço removido para o Necroterio.

A' tarde depois de autopsiado pelo dr. Antenor Costa, que attestou como "causa mortis" fractura da base do craneo, o corpo de Daltro foi dado á sepultura no cemiterio de S. Francisco Xavier.

O enterro, que teve grande acompanhamento, pois Daltro gozava de muitas amizades, foi feito por seu pae que soffreu um grande abalo com a sua tragica morte.

## A agencia postal de Espinosa com auxilio para aluguel de casa

A' agencia do Correio de Espinosa, subordinada á administração postal de Theophilo Ottoni, no Estado de Minas, o director geral concedeu o auxilio de 320$ annuaes para o aluguel da casa e luz da referida agencia.


## A's classes Armadas e ao Publico

**Uma grande victoria sobre todos os depurativos. Foi adoptado no EXERCITO.**

Como prova a requisição abaixo o

## Elixir "914"

Laboratorio Chimico Pharmaceutico Militar

24821

Snr. Heitor Pena & Cia

Queira fornecer ao portador p/ra o aviamento da receituario desta Divisão o seguinte: ... Elixir 914

Divisão, ... de Julho de 1927

O ELIXIR 914 foi o unico depurativo contra a Syphilis e o Rheumatismo que conseguiu ser adoptado officialmente no EXERCITO BRASILEIRO, na Cruz Vermelha Brasileira, no Batalhão Naval, no Hospital de S. João Baptista e Beneficencias estrangeiras.

Chamamos a attenção dos senhores medicos civis e militares que o ELIXIR 914 não contém Arsenico nem Iodureto, servindo-lhe de base o HERMOPHENIL na proporção de 0,25 para cada vidro e plantas medicinaes de alto valor depurativo e tonico. Modo de usar: por dia — Adultos: 3 colheres de sopa. — Creanças: 3 ditas de chá.

(18003)


# Publicações a pedido

## O RECURSO EXTRAORDINARIO NA QUESTÃO DO CONTRATO DOS TELEPHONES

O terceiro fundamento nas sentenças da Justiça Local para a annullação do contrato de 11 de setembro de 1922 consistiu na sua divergencia com a lei de autorização.

A divergencia é visivel á primeira inspecção, e está minuciosamente indicada, para cada um dos seus pontos, no requerimento inicial da Municipalidade. Não foi sequer contestada, limitando-se as companhias contratantes a arguir de insignificantes as differenças! Entretanto, não ha, a bem dizer, no contrato, uma só clausula, em que se guarde inteira conformidade com a lei.

O facto não é de admirar. O prefeito, que contratou, respondendo, por occasião de sanccionar a lei, ao telegramma, em que a Associação Commercial solicitava a interposição do véto dizia tambem em telegramma (Relatorio apresentado á Assembléa Geral da Associação Commercial, de 30 de maio de 1922, p. 318):

"Em resposta ao vosso telegramma, tenho a communicar que, apezar da maior consideração que me merece a Associação Commercial, como representante das classes conservadoras do paiz e um dos principaes esteios do nosso progresso, *não posso deixar de extranhar que me seja feito o pedido de vetar uma lei em que se me dá autorização plena de fazer ou não fazer novação do contrato do serviço telephonico e na qual, estabelecendo-se embora varias condições*, PARA O NOVO CONTRATO, ME E' DADA, ENTRETANTO, AMPLA LIBERDADE PARA MODIFICAL-O..."

Devendo regular-se os contratos administrativos pelas leis que os autorizavam, valem tão sómente em quanto se mantém dentro dos limites da autorização legislativa (accs. do Supr. Trib. Fed., na *Rev. de Dir.*, vol. 7, p. 502, e na *Rev. do Supr. Trib.*, vol. 48, pagina 54; *Donato Donati*, Atto Complesso, Autorizzazione, Approvazione, no Archivio Giuridico, Nuova Serie, vol. 13, p. 53). A razão é obvia, porque, inoperantes as clausulas discordantes da lei, as clausulas substitutivas ficarão dependentes do consentimento de ambas as partes, do contrario, escreve *Donati* (obr. cit., not. 1, á p. 91), ter-se-ia "di rendere obligatorie fra le parti contraenti anche norme, riguardo alle quali non era intervenuto il loro accordo".

Replicam as recorrentes com o adagio do *utile per inutile non vitiatur*. Não se lembram que o acto questionado, por ser o de um contrato, não póde existir sem o accordo reciproco das partes, como não se lembram ainda de que, seguindo as pégadas do Codigo Civil Allemão (art. 139), o nosso Codigo Civil estatue, no art. 153, que "a nullidade parcial de um acto não o prejudicará na parte valida, *se esta fôr separavel*".

Este assumpto, aliás, não comporta maiores desenvolvimentos, em face dos outros e relevantissimos fundamentos constantes das sentenças recorridas. Se delle nos occupámos, assim o fizemos apenas para accentuar a correcção dessas mesmas sentenças em todas as questões decididas.

Em todo o curso do processo, disse-o a Municipalidade, e disse-o com inteira verdade, ficou demonstrado á evidencia, *sem prova nenhuma em contrario*, que o contrato de 11 de setembro de 1922 foi celebrado no interesse exclusivamente da empresa concessionaria.

As clausulas contratuaes, quando não mantêm o mesmo e antigo serviço telephonico, nem resguardam os antigos proventos da empresa contratante, encerram apenas beneficios e surprehendentemente avultados á companhia.

Afim de ser respondido pela propria pericia technica na causa formulou a Fazenda Municipal este quesito:

"Melhorou o contrato de 11 de setembro de 1922 as condições em que se achava o serviço telephonico no regimen do contrato de 17 de janeiro de 1899; conseguiu esse contrato novas clausulas em defesa efficaz dos interesses do publico e do fisco municipal ou, do contrario, em detrimento dos mesmos interesses? Diminuiu ou aggravou os onus da clientela da empresa telephonica, e, em especial, nas zonas commerciaes, onde maior é e será o numero de assignantes?"

Em longo e estudado parecer, assertaram os honrados e dignos profissionaes, que subscreveram o laudo vencedor:

"... As condições que o novo contrato estipula para o aperfeiçoamento e desenvolvimento do serviço já se achavam estipuladas no contrato anterior cujas clausulas 3ª, 4ª, 8ª, 10ª e 15ª estão redigidas em termos que abrangem todas as estipulações do novo contrato sobre o assumpto.

Quanto á defesa efficaz dos interesses do publico e do fisco municipal, ficou alterado o que a respeito dispunha o contrato anterior. Encontram-se em ambos, condições estipuladas para essa defesa, mas, no contrato actual, tanto no que concerne ao interesse do publico como no que affecta o fisco municipal, FORAM ALTERADAS EM BENEFICIO EXCLUSIVO DA CONCESSIONARIA, e, *portanto, em detrimento dos interesses do publico e do fisco*. E' assim que ficou o publico gravado por contribuições novas que antes não pagava e por consideravel augmento das que já pagava, *e isso sem que se melhorasse o serviço de modo a compensar esse gravame, pois, é notorio que o serviço telephonico se faz hoje como era feito anteriormente sem a minima alteração para melhor;* e o fisco lesado por perda completa de direito já adquirido sobre propriedades de alto valor, como ficou demonstrado na resposta ao 1º quesito, beneficiando-se, entretanto, a concessionaria pela criação de novas quotas a pagar pela clientela, por um systema tarifario onerosissimo, pela reducção das multas, e pelo alargamento do prazo para o direito do resgate."

Não discordou o mesmo perito da Light. Escreveu no seu laudo precisamente o seguinte:

"...Não se podia esperar do novo contraro (*cujo prazo terminaria em 31 de dezembro de 1990, e foi celebrado quando faltavam apenas seis annos para a terminação do anterior*) a defesa do interesse publico e do fisco municipal, diminuindo para o publico o preço do serviço, ou augmentando para a Prefeitura as vantagens directas, auferidas pela companhia do serviço telephonico. Nesse sentido, nenhuma condição nova se encontra em o contrato novo; ao contrario, foram substituidas as antigas clausulas 11 e 14ª, respectivamente pelas clausulas 17ª e 27ª, do novo contrato, com o que se elevou o preço do serviço para o publico e se suppri̇miu a vantagem do resgate (*o perito allude a reversão*) dos bens da empresa, com abatimento, do qual iria a Prefeitura gozar em 1929 (*deveria dizer* — *5 de novembro de 1928*)."

Depois de exhaustivo exame de cada uma das novas estipulações contratuaes, o laudo vencedor teve a conclusão inabalavel, que se lê á fl. 289 dos autos:

"Assim ficou o municipio dotado do mesmo melhoramento que teria com o contrato primitivo, sendo executado tal como nelle se estipula; ficou o publico exaggeradamente onerado, pagando, hoje, pelo mesmo serviço, muito mais do que pagava; e a Fazenda Municipal despojada de bens de alto valor, e que dentro em breve seriam incorporados ao seu patrimonio."

Aterradas com a pericia technica, as companhias, que, antes, na contestação, haviam se estendido em calculos mirabolantes, recusaram-se, nas allegações finaes (§ 71), e nas de appellação (§ 37), a discutir os laudos dos arbitradores, dizendo o que se segue e toca ás raias do incrivel:

"A presente acção póde e deve ser julgada improcedente, independente de qualquer prova existente, ou porventura existente nestes autos, porquanto as rés basearam a sua defesa unicamente em principios de direito e de leis expressas (!)..."

Ficou, pois, e firmemente, assente na causa, *sem real contradita das recorrentes*, que o novo contrato, quando não mantém o mesmo e antigo serviço telephonico, nem resguarda os antigos proventos da empresa contratante, encerra unicamente beneficios novos e fóra de toda a medida á companhia. A conclusão impõe-se.

Afastadas as hypotheses, quanto á companhia contratante, ou da *violencia*, ou do *dólo*, a primeira por inverosimil, a segunda até pela impossibilidade da prova, e presumida como de direito a *boa fé* na administração publica, o contrato de 11 de setembro de 1922, assignou-o e effectuou-o a Municipalidade, viciada a manifestação de sua vontade pelo *erro*, isto é, por uma *falsa noção da realidade*. O eminente advogado das recorrentes define: "O erro, é uma convicção falsa, por força da qual damos sobre certo facto um consentimento que não seria prestado se tivessemos consciencia da falsidade de nossa convicção".

Esta *falsa convicção*, que em direito se prova até por simples conjecturas (*Coviello*, Dir. Civ. 3ª ed., § 120; *Giorgi*, Teor. delle Obblig., 4ª ed., n. 268; *Demogue* Tr. des Obligs., vol. 1, n. 250), em faltando ao contrato qualquer elemento essencial, tem no proprio instrumento contratual a sua irretorquivel demonstração (*Gabba*, Nuove Questioni di Dir. Civ., vol. 1, ps. 81-2; *Eduardo Espinola*, Questões Jurids. e Pareceres, ps. 390 e 406. E constitue o *erro substancial*, para annullar o acto juridico (Cod. Civ., art. 147, n. II), sempre que referir-se ao *objectivo principal* do contrato, ou ás *qualidades essenciaes* daquelle (Cod. Civ., art. 87).

Ora, o *serviço publico*, representa nos contratos administrativos o seu *objecto principal* (*Jèze*, obr. cit. vol. 3 p. 3 e a unanimidade da doutrina), claro é que, em contratando, tem a administração publica prestabelecido o *objecto da sua declaração de vontade* (*Jèze*, obr. cit., vol. 3, p. 208; *Arnaldo de Valles*, La Validità degli Atti Amm., p. 161; *Trentin*, L'Atto Amm., p. 193...), e, vem a ser, a satisfação do interesse geral ou collectivo. Donde a consequencia irrefutavel:

"Le but poursuivi n'est pas d'intérêt général lorsque l'agent public a cherché, par l'exercice de sa compétence, à favoriser les intérêts privés d'un particulier, entrepreneur privé, n'une societé commerciale privée..." (*Jèze*, obr. cit., vol. 3, p. 251).

Viciado, portanto, pelo *erro substancial* o contrato de 11 de setembro de 1922, a sua nullidade decorre iniludivel, *ex-vi* do artigo 147, n. II, do Codigo Civil. Em parecer dado ás mesmas recorrentes, já publicado, ensina o mestre illustre, *dr. Clovis Bevilaqua*:

"...Não ha razão para distinguir entre pessoas juridicas e pessoas naturaes, quanto ao erro. Umas e outras se acham submettidas ás mesmas regras, quanto aos actos juridicos. Nem por serem de direito publico escapam as pessoas juridicas a essas regras...".

A doutrina é, aliás, accórde (*Jèze*, ob. cit., vol. 3, p. 196...).

Ora, justificadas que assim ficam as sentenças recorridas ao decretarem a *nullidade* do contrato ainda pelo *erro de administração publica* e pela *discordancia entre o contrato e a lei de autorização*, justifica-se de egual passo outra *preliminar* para que do recurso extraordinario não conheça o Egregio Supremo Tribunal Federal.

Nenhuma das duas ultimas *nullidades* foi assumpto para a interposição do recurso extraordinario. Não poderiam em caso algum constituir objecto de recurso extraordinario. E a lei, não só a lei, como a doutrina, não só a doutrina, como a jurisprudencia, estabelecem que, se as sentenças recorridas, não obstante *qualquer questão federal nellas controvertida*, encerram, taes sentenças outros fundamentos extranhos ao conhecimento do Supremo Tribunal Federal, mas, bastantes para, em face delles, substituirem os julgados da Justiça Local, o recurso extraordinario deve ser *preliminarmente* rejeitado (lei n. 221, de 1894, art. 24; *Kelly*, 1º Suppl., n. 1.344; *Mendonça de Azevedo*, A Const. Fed., n. 545; *Black*, Const. Law, 4ª ed., § 102, p. 170; *Cooley*, The Gen. Principles of Const. Law, 3ª ed., p. 127...).

D'AGUESSEAU

## Teria a secretaria do Senado perdido a cabeça ?

O "Diario Official", em sua edição de 21 de novembro ultimo, inaugurou um serviço novo do movimento da Secretaria do Senado. Ali se lê no Diario do Congresso Nacional, sessão do Senado, pagina 5688, o seguinte:

"Emenda n. 5 — Deixa de ser publicada esta emenda por ter a dactylographa, senhorita Zulma Leite de Castro, a quem foi distribuida para copiar, se retirado da Secretaria sem apresentar o serviço nem restituido o original, facto que se reproduz pela quinta vez."

E' lamentavel semelhante nota incrustada no Diario do Congresso, e a tal ponto se torna condemnavel, que, dentro de poucos dias poderemos ter outra como esta:

"Festejando hoje, o sr. director de acta, as suas bodas de ouro, as dactylographas foram, incorporadas, homenagear tão illustre cidadão, não sendo por este motivo de grande jubilo, publicadas as emendas da sessão do Senado."

O sr. Mendonça Martins deve chamar á ordem esse novo collaborador do Diario do Congresso Nacional, que, perseguidor da funccionaria em questão, leva o seu odio ao extremo de crear novas praxes orçamentarias.

Parece incrivel!

(Do "O Globo", de hontem.)

## O ALARME SOCIAL CAUSADO POR UMA SENTENÇA

As duas pessoas que se encontraram com o escrivão Serrado dentro de um elevador estavam desarmadas. Serrado, copiando o expediente muito explorado por outros criminosos, havia pedido á policia garantias contra suppostas ameaças: era já a premeditação, o preparo da legitima defesa. No elevador, Serrado finge-se victima, saca de um revólver de que nunca se separára e atira contra os dois desaffectos, á queima-roupa, um tem o *paletot* duas vezes varado pelos projectis, o outro, attingido pelas costas, cáe morto.

O abalo social causado pela covarde façanha foi indescriptivel, principalmente tendo-se em vista que o medico alvejado soffrera o esbulho dos seus haveres, levado a effeito por uma quadrilha forense chefiada pelo millionario escrivão. Quanto ao funccionario assassinado, era apenas um amigo do medico.

No dia seguinte ao do crime, ninguem teve noticia de que alguem houvesse ido levar á viuva e aos tres filhinhos do assassinado qualquer conforto, mas em compensação o *Jornal do Commercio*, de que é co-proprietario um irmão do juiz Edgard Costa, noticiava que mais de seiscentas pessoas da nossa melhor sociedade haviam visitado na prisão o cruel assassino.

O julgador esqueceu a vida pregressa de Serrado; esqueceu que Serrado tentou matar em Therezopolis um dos mais bemquistos moradores da cidade; que no antigo edificio da Côrte de Appellação puxou o revólver para o juiz supplente da sua propria pretoria, dr. Sylvio Martins Teixeira, seu companheiro de escriptorio e socio de negocios, com o qual se desaviera; o juiz tudo esqueceu, e mandou para a rua o escrivão.

O espantoso despacho do juiz da sexta vara criminal causou muito maior alarme social do que o nefando crime que elle canonizou. O crime podia ser encarado como um episodio isolado, indice da perversidade individual. A sentença, porém, devendo valer, como toda decisão judicial, por um acto de reparação na esphera privada ou na publica, isto é, acto de reintegração da ordem juridica, causou vivissima consternação em todos os circulos, determinou um mal estar indefinivel, occasionou maior angustia e revolta no espirito publico do que a covardia de Serrado, engendrando a crença nefasta de que, abandonado pela lei, deve cada cidadão estar sempre em condições de recorrer aos meios directos, como se a tutela juridica não mais existisse no Brasil.

A acção individual substituir-se-á ao imperio do direito, e ninguem poderá prevêr as calamidades decorrentes de uma sentença que subtraiu, ao julgamento popular, pelo jury, um matador tão altamente protegido.

A SERRA PENAL

## AS PHARMACIAS E OS CONSULTORIOS MEDICOS

O pharmaceutico Oldemar Campos defendendo a saúde humana, sobretudo das creanças, volta a replsar sobre o "contagio, exploração e charlatanismo que são essas casas com o rotulo de pharmacias com consultas gratis por medicos especialistas nisso e naquillo, etc.", achando que as creanças enfermas devam ir para os consultorios de Hygiene Infantil.

Ora, quanto ao *contagio*, que se dá pela reunião de creanças doentes nas pharmacias, o mesmo se verifica nos estabelecimentos, do governo, onde da mesma fórma se reunem á espera do momento da consulta... Não ha nelles *isolamento* para os doentes de ambulatorio...

Quanto ás mães que "não dispõem dos recursos para custear o tratamento do seu filhinho doente, peorarem a situação procurando os consultorios das pharmacias, porque na maioria não recebem a medicação e a instrucção necessaria á dieta" e receberem xaropadas de bismutho, tena, opiacios e outros ingredientes tapeadores e nocivos" é uma inverdade, porque, dando aos medicos um pharmaceutico o attestado de incapacidade profissional, (o que equivale a um carro andar adeante dos bois...), não se recorda que mal de muitos se não fossem as consultas gratis das pharmacias, num paiz onde os hospitaes e casas de saúde, gratuitos, não comportam nem dois terços dos enfermos necessitados. Então, se elles não existissem, veria o sr. Osmar a que numero attingiria a mortandade infantil e mesmo o de adultos.

Ora, os consultorios das pharmacias supprem em parte essa grande falta. Os medicos que nelles clinicam, só têm a perder monetariamente e duplicar o trabalho, concorrendo humanitariamente pelo restabelecimento da saúde de centenas de doentes mesmo com as xaporadas, etc...

"A mortandade infantil é um problema difficilimo de ser resolvido na presente geração, porque são numerosos os factores desse tenebroso flagello. Dizem-nos todos os mestres da pediatria moderna."

Estamos muito de accordo com este modo de pensar. Mas discordamos que um pharmaceutico, queira resolver o problema, contra a sua classe, reconhecendo incapacidade profissional nos medicos *pobres*, que, no seu modo de encarar são os que dão consultas gratis nas pharmacias, quando para tal se colloca acima das capacidades medicas dos nossos grandes mestres, que aos mesmos conferiram o diploma medico.

DR. ESCULAPINO

## AGUAS TURVAS

Na technica da legislação fiscal, ha uma distincção perfeita entre direitos e impostos, e taxas. Estas não têm a extensão e finalidade daquelles. Os direitos ou impostos constituem fontes geraes das rendas publicas. As taxas são sómente inspiradas na necessidade de se manterem certos serviços. E' assim a taxa de expediente, nas alfandegas. Dahi, a interpretação que tem prevalecido no fisco aduaneiro, toda vez que se trata de casos de isenção de direitos. Jamais a isenção implicou na dispensa da taxa de expediente. A bancada gaúcha, porém, acaba de apresentar uma emenda ao projecto sobre a Rêde de Viação Ferrea Riograndense, justamente pleiteando para o seu Estado, na isenção de direitos, a propria dispensa da taxa de expediente. E, para esse fim, confunde-se lamentavelmente a expressão "taxas" com a outra — "direitos aduaneiros". Emfim, o governo federal é que se deixa embrulhar...

## OS VIGIAS NATURAES DO — LITTORAL —

A lei de regulamentação da pesca considera os nossos pescadores para todos os effeitos legaes, como reservistas da armada.

Nada mais insophismavelmente logico do que esse dispositivo.

O pescador está naturalmente indicado para o exercicio de vigia das costas. E' a sentinella innata das marinhas. E' o guarda das zonas littoraneas, por uma nomeação, digamos assim, espontanea.

Na defesa da patria commum cabe-lhe como quinhão natural a defesa do torrão em que nasceu, sem prejuizo do restante do territorio.

Mas não se justifica esta circumstancia com a razão sentimental, apenas. Ha outros motivos, importantissimos, de ordem technica e de caracter tactico. O conhecimento dos phenomenos e das caracteristicas topographicas e maritimas. A longa experiencia da navegação costeira e fluvial das zonas a seu cargo, etc.

Por isso mesmo, em todos os paizes maritimos a defesa e a guarda das costas são entregues ao elemento autochtone. Procura-se, assim, arraigar o pescador á faixa de terra em que nasceu pela mesma razão porque se estimula, na ordem natural, o crescimento das plantas de sebe, ao longo das propriedades ruraes.

E que é que se faz para fixar cada vez mais o pescador ao seu "habitat", para desenvolver nelle o sentimento de amor ao torrão em que nasceu?

Trata-se, naturalmente, de melhoral-o physica, moral e intellectualmente, mediante a applicação de leis que o protejam, que lhe assegurem o producto dos seus esforços, que o ponham a salvo da exploração dos gananciosos, que o libertem da miseria, da doença, e, sobretudo, do desanimo e do pessimismo.

Que resultados se têm obtido pela pratica destes processos?

Os melhores possiveis.

A prova ahi a temos, no exemplo das nações marinheiras do Velho Mundo. Nesses paizes, onde o valor social dos pescadores e homens do mar foi considerado deste ponto de vista, constata-se que as populações littoranas constituem, justamente, a melhor reserva das virtudes e das forças vitaes da raça.

Entre nós, procede-se diametralmente ao contrario. Os pescadores vivem no mais triste abandono, quasi esquecidos do resto do paiz, absolutamente olvidados pelos governos.

Desconhecem os mais rudimentares beneficios da hygiene e da instrucção. Habitam em palhoças lacustres, onde são dizimados pela verminose e pelas outras fórmas da malaria. O producto do seu trabalho, como já fizemos notar, reverte quasi completamente em beneficio dos monopolizadores da pesca, que impõem os preços no mercado, a seu bel prazer.

Nestas condições, opera-se o phenomeno lento mas continuo do seu desapparecimento.

E os estrangeiros, melhor apparelhados, melhor protegidos vão, silenciosamente, tomando posse do litoral.

Bem sabemos que a palavra "posse" é dura para o nosso orgulho nacional. Não vemos outra, porém, que no caso a substitua. O tristissimo facto não tem "synonimo" com que se o attenue. Nem synonimo nem desculpa!

Porque, apezar do caracter pacifico dessa invasão do nosso litoral, a verdade é que a substituição do pescador nacional pelo estrangeiro, máo grado a naturalização, constitue erro gravissimo de que ainda nos havemos de penitenciar.

E' preciso, pois, *renacionalizarmos* os nossos pescadores, não hostilizando violentamente os adventicios, mas valorizando o nosso elemento, dando-lhe com a instrucção, a saúde e o bem estar o gosto pelo mistér que herdaram dos antepassados.

Em caso contrario, dentro de pouco tempo teremos as nossas costas entregues á guarda dos estrangeiros.

Desafiamos que nos contestem esta triste mas "verdadeira" verdade.

(Do "Diario Nacional", de São Paulo.)

## AS INDECISÕES GOVERNAMENTAES

Discurso proferido na Camara dos Deputados, no dia 20 do corrente:

"O SR. ADOLPHO BERGAMINI (*) (para encaminhar a votação) — Sr. presidente, é recente a lei originada do projecto da nobre commissão de Finanças desta Casa, e que suppri̇miu as isenções de impostos, respeitados, apenas, os textos de regulamentos e contratos.

Quando foi da discussão do projecto, hoje convertido em lei, debalde foram apresentados argumentos demonstrativos da inconveniencia que havia nas medidas adoptadas. Lembro-me bem, que até as passagens que eram, então, concedidas, com reducção, a funccionarios e operarios do Estado, soffreram modificações sensiveis, em detrimento desses servidores que, baldos de recursos, viram-se ainda obrigados a despesas injustas, pois que necessitam de facil transporte para bem poderem servir a administração.

Por essa época, o nobre relator do parecer, autor ostensivo do projecto, sr. Cardoso de Almeida, em aparte com que me honrou, tranquillizou os funccionarios publicos e operarios do Estado, dizendo que, nos termos dos regulamentos da Estrada de Ferro Central do Brasil e de outras organizações de transporte da União, as reducções de passagens seriam respeitadas e garantidas.

Na pratica, entretanto, na execução dessa lei, as passagens têm sido cobradas. Ainda agora, na Estrada de Ferro Central do Brasil se exige o pagamento de elevada importancia — elevada em face dos exiguos recursos dos funccionarios e operarios —, pelos passes mensaes, em flagrante contradicção com o que reza o regulamento daquella via ferrea.

Poucos mezes depois de entrar em vigor a lei a que me estou reportando, eis que novo projecto surge, este agora abrandando os rigores da primitiva orientação governamental, mas abrandando-os apenas no que concerne ao interesse dos particulares, das empresas de transporte, empresas que, como toda a gente sabe, são, na sua quasi totalidade, poderosas, jogando com vultosos capitaes.

Tudo isso deixa vêr, sr. presidente, que não ha a apregoada segurança na direcção dos negocios publicos. Verificáramos, antes, que seriam adoptadas providencias da maior economia, que se impunha comprimir as despesas dentro das dotações orçamentarias, das possibilidades financeiras do momento, levando esse pensamento o sr. presidente da Republica a utilizar-se do véto parcial para mutilar a obra legislativa, no que respeita á lei de meios.

Esse véto, até o momento presente, não foi mais tomado na devida consideração pelo Congresso.

Prohibiu-se tambem, sr. presidente, consoante rigorosas disposições constitucionaes, a creação de cargos nas leis orçamentarias. Os orçamentos, entretanto, que passaram por esta Casa e se encontram no Senado da Republica constituiram verdadeiro viveiro de cargos novos; ha nelles creações que não resistiram á analyse que fizemos da tribuna; debalde os relatores dos projectos vieram dizer se tratar de logares que seriam exercidos por contratados. A medida constitucional é imperativa, severa, rigorosa.

Agora, já o governo retrocede no caso das isenções de impostos e de direitos, de tributos e de taxas.

Essas vacillações vão-se accentuando dia a dia. Não é só no que concerne á administração, mas até quanto aos actos politicos.

Quando da mensagem de 3 de maio se consignava a existencia de um saldo no exercicio de 1927, a esquerda parlamentar, pela voz do eminente deputado sr. Assis Brasil, pôz de manifesto as suas procedentes suspeitas de não ser exacto esse saldo e de ter sido um gesto precipitado do chefe do executivo a incineração de 25.000 contos de réis.

Na outra Casa do Congresso, estudando o orçamento da Fazenda, o nobre senador sr. João Lyra veiu demonstrar, com a eloquencia dos algarismos que, ao contrario do apregoado saldo, verifica-se, no exercicio a que me estou reportando, um *deficit*.

Tal denuncia á nação deu em resultado a exoneração do sr. Francisco Dauria, contador geral da Republica, mas, em seguida, os amigos do governo vieram dizer que o saldo era verdadeiro...

*O sr. presidente* — Advirto ao nobre orador estar quasi findo o tempo de que dispunha para falar.

*O sr. Adolpho Bergamini* — ...esquecidos de que a demissão daquelle alto funccionario equivalia, entretanto, á confissão da inexistencia do saldo.

Agora mesmo, sr. presidente, declarado por autoridade de indiscutivel valor que a deliberação tomada no Club Naval não tinha significação politica, vimos, logo após, o presidente daquella associação de classe, o qual exercia, tambem, a funcção de commandante da esquadra brasileira, ser della exonerado, pondo-se em relevo a significação politica daquelle gesto.

Assim, egualmente, no que respeita a leis reputadas necessarias á boa administração do paiz, adoptado o criterio da suppressão completa das isenções de direitos, em seguida, o presidente da Republica modifica seu primitivo proposito e influe junto ás Casas do Congresso, no sentido de ser apresentado o projecto, em votação, que altera, inteiramente, o antigo programma, consubstanciado na lei originaria da Commissão de Finanças da Camara e da qual foi relator o nosso eminente collega, sr. Cardoso de Almeida.

Já v. ex., sr. presidente, lhe chamou a attenção para o termino do tempo regimental que me é concedido para o encaminhamento da votação.

Obediente, vou sentar-me, pedindo, porém, antes de deixar a tribuna, que v. ex. se digne admittir meu requerimento de votação nominal para as duas emendas que tive a honra de offerecer ao projecto, das quaes uma visa estender os favores da lei aos instrumentos agricolas necessarios para o amaino do campo, e a outra restabelece, para os congressistas, a isenção de passagens nas estradas ou empresas de transporte da União.

Tenho tanto maior autoridade para pleitear semelhante providencia, quanto sou daquelles que menos se utilizam dessas empresas, pois que, vivendo aqui no Districto Federal, estando em contacto permanente com o povo carioca, com o eleitorado da capital da Republica, não me posso afastar facilmente para os Estados. Julgo, entretanto, que os congressistas devem gozar dessa regalia, a qual em nada contribue para diminuir as rendas do paiz, e por outro lado, é attributo da propria representação. A medida favoreceria aos representantes do povo viagens que lhes permittiriam o estudo, o exame, a observação directa das necessidades de um paiz extenso como o nosso e que reclama a actividade de seus representantes.

Era, sr. presidente, o que me cumpria dizer neste curto periodo, que o Regimento me faculta. (*Muito bem; muito bem.*)"

(*) Não foi revisto pelo orador.

## O Jogo em Santos continuará franco

*S. Paulo*, 22 (A. B.) — Noticias de Santos informam que, ao contrario do que corria, o Casino Miramar não fechará, continuando o jogo a funccionar nos clubs particulares.

## A fusão de diversos bancos americanos que operarão com um capital de 250 milhões de dollars

*Nova York*, 22 (A. A.) — Annuncia-se a proxima fusão de diversos bancos, sob a direcção do commendador Amadeo Giannini, e com o capital total de 250 milhões de dollars, constituindo uma nova instituição bancaria que funccionará sob o nome de "Transamerica Corporation".

## A exposição do matte pelo porto de S. Francisco

*Florianopolis*, 22 (A. A.) — O Instituto do Mate publicou o boletim de exportação da herva matte pelo porto de São Francisco, durante o mez de outubro findo, accusando um total de 2.096.822 kilos, sendo que o porto para onde se verificou a maior exportação foi o de Rosario de Santa Fé, na Argentina, que importou um total de 1.691.581 kilos.

# Correio musical

**O DECIMO ANNIVERSARIO DO GREMIO ARCANGELO CORELLI**

São innegaveis os serviços prestados á arte musical no nosso meio, não só pela Escola de Musica Arcangelo Corelli, como pelo Gremio do mesmo nome.

E', pois, com muita sympathia que vemos celebrar o decimo anniversario dessa prestimosa sociedade com um concerto que demonstra o grão de adeantamento dos seus alumnos e constitue a prova efficiente dos methodos de ensino ali seguidos.

Essa festividade commemorativa realiza-se amanhã, ás 4 horas da tarde, no theatro Municipal, com o seguinte programma, no qual tomam parte alumnos das classes de violino, piano, canto e orchestra:

I — Mendelssohn — (op. 90) Symphonia Italiana.
I — Allegro vivace.
II — Andante con moto.
III — Con moto moderato.
V — Saltarello.
II — Max Bruch — Concerto (op. 26) para violino e orchestra.
I — Preludio.
II — Adagio.
III — Finale.
Violino — Sólo — senhorita Sylvia Borgerth — (classe Orlando Frederico).
III — Mendelssohn — (op. 22) — Capriccio brillant.
Piano — Senhorita Maria de Lourdes Braga Piragibe — (classe Guiomar Beltrão Frederico).
IV — Ed Grieg — Un rêve. Alb. Nepomuceno — Sempre. Senhorita Yolanda Zignago — (classe Guiomar B. Frederico).
V — R. Wagner — Ouverture da "Tannhauser".

**A EDUCAÇÃO MUSICAL INFANTIL**

A proposito deste assumpto escreveu-nos, de Petropolis, o professor Andréas Tannein as seguintes judiciosas linhas:

"Muita gente tem a grande infelicidade de morar numa casa sob cujo tecto palpitam "velas" musicaes. Todos comprehendem o que isto quer dizer: de manhã cedo até alta noite são martyrizados os pianos, maltratados os violinos e arruinadas as vozes humanas. Do vizinho tambem vem o mesmo barulho pela parede a dentro e, se se abrirem as respectivas janellas para respirar um pouco de ar puro e fresco, não ha outro meio se não tapar os ouvidos com algodão. E' um fraco allivio, mas, que fazer? Não se póde affirmar que o ruido musical seja sempre agradavel aos nossos ouvidos e nervos, assim como não podemos [illegible]. Devemos [illegible] consentir e admittir que a maioria dos musicistas não são musicos, [illegible] fabricantes de sons. Infelizmente, este genero de musica não supplanta o ruido verdadeiro e boa musica supplanta-o vantajosamente. Não se poderia sanar este grande mal? Não será possivel que os jovens e animados executores, na maioria das vezes, possam fazer musica de boa verdade, enchendo o ambiente com boa musica? E' necessario tambem serem as creanças acompanhadas e orientadas pelos proprios paes, caso tal esteja nas forças delles. E' justamente o ponto a que se quer chegar. Uma creança que, por exemplo, na escola, tenha tido má nota de canto, não deixa de ter, por causa disto, talento musical. O canto não está em cada creança que tenha talento para o canto, este já se manifesta muito cedo e depende só de saber-se aproveital-o e apural-o.

Quando uma creança gosta de musica, quando a ouve e tambem procura fazer, mais cedo póde-se tomar licções. Mesmo se os pequenos alumnos não tiverem [illegible] arte musical, ainda assim mesmo não deixam de ter talento. Como tambem póde acontecer o contrario. Justamente na tenra edade ainda não podem imaginar o que sejam, realmente, aulas de musica. [illegible] uma experiencia durante um anno, de aulas praticas com uma pessoa da propria familia, caso esteja habilitada para isso. Neste intervallo já se póde verificar se convem ou não proseguir no ensino. Mesmo porque um professor consciencioso [illegible] talento para que continue. Tambem isso não lhe interessa, porque creanças sem talento só lhe dão máu renome. [illegible]

Alegria forçada? Não serve. Os que são forçados a fazer musica, [illegible] os nossos nervos com a sua sabedoria mecanica. Em que edade as creanças devem começar o estudo musical? Em geral entre 8 e 9 annos. Não muito cedo. [illegible] Creanças que manifestarem grandes interesses podem principiar com 7 annos. Em casos especiaes até com 4 annos. Quem começar mais tarde, depois dos 10 annos, já encontra certas difficuldades. Aos adultos, que abraçam a arte de coração e alma, nada os deve desanimar. [illegible] Não é necessario sempre ser o piano. [illegible] conveniente: é que se está sempre preso ao instrumento, o que não se dá com o violino, a flauta, etc., que são mais faceis de conduzir. [illegible] E' erro forçar os filhos. [illegible] Não resta duvida que é muito educativo apresentar-se em pequenas festas. [illegible] O essencial é o amor á arte e, neste intuito, devem ser educadas e preparadas as creanças. [illegible]

[illegible] fessor. Elle é o alicerce, é a base. Ha professores de musica que leccionam piano, violino, cello, violão, cravo e canto, e nem sei quantas mil coisas mais.

Professores desta categoria fazem tudo pela metade do preço. Creio que não é exagero. E' um meio pratico de conseguir discipulos. Não podemos condemnar tão fortemente estes professores porque não querem nada mais do que ganhar o sufficiente para o seu sustento. Pelo contrario, merecem certo respeito, justamente porque, ás vezes, lutam com grandes difficuldades. Mas ha um limite em tudo e não se póde permittir e ainda menos tolerar certas coisas. [illegible] As creanças, notando a incompetencia do mestre, não só desanimam, como perdem o gosto pela arte e ficam estragadas e viciadas para sempre, o que não é nada desejavel. Devia-se para o futuro, elaborar uma lei consentindo que sómente leccionassem os professores de provada capacidade pedagogica [illegible].

Seria muito bom e recommendavel por não estarem sempre os paes na altura de julgar, assim como de classificar a capacidade do professor. [illegible] E' natural que, quem lecciona barato, precisa ter uma grande quantidade de discipulos para poder viver. [illegible]

*Observações*

Leipzig é a cidade não só da Allemanha assim como de todo o mundo, onde ha mais estudantes de musica. A Allemanha póde agradecer esta fama mundial ao immortal Felix Mendelssohn, que foi o fundador do Conservatorio, como do *Gewandhaus*. Justamente por isso ninguem quer alugar aposentos a estudantes que sejam de musica. [illegible] "Alugam-se aposentos, mas não para estudantes de musica". [illegible] De meio dia até ás 4 horas, ninguem póde ferir uma nota. Isto se dá nas horas tradicionaes de descanso. Tambem depois das 10 horas da noite em diante, ninguem póde mais fazer musica, sómente mediante uma licença especial. [illegible]

Já sabeis para que? Não me restou nada mais do que metter a viola no sacco e ficar bem bonzinho. [illegible]

Ahi ficam, nestas despretenciosas linhas, alguns conselhos aos leitores, paes que, desejando, como eu, o progresso musical do Brasil, nem sempre se lembram de que a educação musical da creança, desde cedo severa e bem orientada, será sem duvida o maior auxilio para a elevação da nossa cultura artistica, cultura que representa a pedra de toque, o termometro por que se julga ou que avalia o grão de civilisação de uma nacionalidade.

*Andréas Tannein.*"

**ACADEMIA BRASILEIRA DE MUSICA**

Realiza-se amanhã, sabbado, no salão da União dos Empregados no Commercio do Rio de Janeiro, ás 8 3|4 da noite, a solennidade de posse da nova directoria, [illegible].

[illegible]

O programma organisado para esta noite de boa arte, é o seguinte:

1ª parte — Breve allocução sobre a Academia Brasileira de Musica [illegible] Gastão de Macedo.
2ª parte — Apresentação e posse da directoria.
3ª parte — concerto:
1) — C. Debussy — Preludio; piano pela senhorita Dóra Bevilacqua.
2) — Carlos Gomes — Nina Piccirella; canto pela senhorita Yvonne M. Peixoto.
3) Dvorak-Kreisler — Danza Slava; violino pela senhorita Yolanda M. Peixoto.
4) — Carlos de Campos — Turquezas; Carlos Gomes — Salvator Rosa; canto pelo sr. Orlando Ferreira.
5) — Declamação pela senhorita Virginia Lazzaro.
6) — Chopin — 2 estudos; piano pela senhorita Dóra Bevilacqua.
7) — Paracampo — Amar. — A. Nepomuceno — Sonhei; canto pela senhorita Ondina Villasbôas.
8) — Bizet — Pastoral; canto pela senhorita [illegible].
9) — Wieniawski [illegible] — Tarantella; violino pela senhorita Yolanda M. Peixoto.
4ª parte — Baile ao som de jazz [illegible].

Pede-nos prevenirmos aos nossos [illegible] que o ingresso será com o recibo do novembro.

**FESTA ARTISTICA DO BANDOLINISTA LUPERCE MIRANDA**

No Instituto Nacional de Musica, hoje ás 8 1|2 da noite, realizará sua festa artistica o bandolinista pernambucano Luperce Miranda, que é consagrado como o principal elemento do conjunto sertanejo "A Voz do Sertão".

Será esse o seu festival de despedida em que terá ensejo de executar caprichosas partituras em diversos instrumentos de corda, como o bandolim, o violão, a bandola e o cavaquinho. Luperce Miranda, que é tambem excellente pianista, exhibirá um numero de grande successo, por sua originalidade, que constituirá num bello solo de bandolim, tocado nas costas. A sua agilidade é verdadeiramente extraordinaria. Trata-se de um artista de rara sensibilidade.

Dará realce a esse festival o acompanhador e solista Jayme Florence, "Meira", que é tambem uma das figuras de destaque da "A Voz do Sertão".

Tomarão parte, egualmente, nesse concerto, os artistas João Pernambuco, Patricio Teixeira, "Canninha", José de Freitas, e José Ferreira, o cantor regional da "A Voz do Sertão". Haverá um numero de surpreza.

Será uma noite de musica e cantos typicamente brasileiros, a que não poderá deixar de comparecer o escól de nossa sociedade, mórmente os amadores do "folk-lore", e a colonia pernambucana.

## PROCURANDO EVITAR UM GRANDE DESASTRE

### O auto caiu no buraco e seu dirigente foi para a Assistencia

No largo de Catumby occorreu hontem, á tarde, um desastre que prendeu a attenção de numerosos populares e que á policia do 8º districto offereceu excellente opportunidade para uma violencia digna de registro. Um photographo, ao bater uma chapa, no local, foi preso e levado á delegacia, onde não o recolheram ao xadrez graças á prompta e energica intervenção do 2º delegado auxiliar.

Enfurecida com a acção do photographo Sant'Anna, do "Globo", a policia não teve duvida em aggarral-o, tentando, entretanto, inutilizar-lhe as chapas. Mas

O soldado Antonio Severino Bandeira Calmon

os collegas daquelle jornal, recorrendo ao sr. Renato Bittencourt, lograram evitar esse profissional referido victima de maiores excessos.

Foi tudo isso occasionado pelo desastre em questão, e que vamos narrar. O sr. Cassiano Alves, empregado da Fabrica de Calçados Minerva, trafegava pelo largo de Catumby, dirigindo o auto particular, de sua propriedade e de n. 3.157, quando, a certa altura, lhe surgiu inesperadamente á frente um bonde da linha que serve aquelle bairro. Percebendo que um desastre de consequencias dolorosas estava imminente, torceu, num movimento rapido, a direcção do vehiculo, tendo sido, na manobra, bastante infeliz. Junto ás linhas, naquelle ponto, existem grandes buracos, de modo que o auto, caindo num delles, tombou sobre si mesmo, emquanto o bonde estacava, bem proximo.

Além do sr. Cassiano, viajavam no auto duas outras pessoas, uma das quaes ao lado daquelle, e que se chama Alvim de tal. O que dirigia esse vehiculo, em consequencia do accidente, soffreu contusões e escoriações generalizadas, tendo sido soccorrido pela Assistencia Municipal.

No bonde a que nos referimos, viajava o soldado n. 124, da 3ª companhia do 3º batalhão da Policia Militar, Antonio Severino Bandeira Calmon, o qual, procurando cumprir seu dever, apeou-se, correndo ao ponto em que se encontrava o ferido, afim de tomar as providencias ao seu alcance. Foi quando Alvim, o companheiro de Cassiano, altercou com o policial, agindo, segundo as testemunhas levadas á delegacia, de maneira estupida. Houve, mesmo, necessidade de ser dada vóz de prisão a Alvim, que chegára a aggredir, a soccos e pontapés, o soldado Calmon. Este, ferido no thorax, foi levado para o posto Central de Assistencia, onde o soccorreram convenientemente.

O aggressor foi preso em flagrante e autuado na delegacia local. Nesse momento, ao tirar uma photographia do occorrido, o photographo Sant'Anna, como dissemos, viu-se preso por outros soldados de policia e entregue ao commissario João Gomes de Gouvêa Junior, que se encontrava de serviço. Essa autoridade, como as praças, procurando imitar as maneiras do supplente Lucena, que estava presente, portou-se de maneira lamentavel, com as mais revoltantes grosserias.

### O ministro Leygues e o marechal Petain na Hespanha

*Madrid*, 22 (A. A.) — Hontem, cedo, o ministro francez da Marinha, sr. Leygues, e o marechal Petain, em companhia das demais personalidades francezas que vieram assistir á inauguração da Casa Velasquez, partiram de automovel para Toledo, onde passaram o dia.

A' tarde, os excursionistas regressaram a Madrid, sendo-lhes offerecida uma festa no Circulo das Bellas Artes e, á noite, um jantar official.

### Um esqueleto de desconhecido animal prehistorico

*Londres*, 22 (A. A.) — Um naturalista descobriu o esqueleto de desconhecido animal prehistorico, que se calcularia ter 10 milhões de annos e teria o peso total de 10 toneladas.

O referido animal, a avaliar pelo esqueleto, teria o comprimento de tres metros e meio.

## ISENÇÃO DE DIREITOS PARA OS MATERIAES DESTINADOS Á LAVOURA E INDUSTRIA AGRICOLA

### O projecto em andamento na Camara —

O ministro da Fazenda, respondendo a um officio do 1º secretario da Camara dos Deputados, pedindo parecer a respeito do projecto que dá competencia aos delegados fiscaes do Thesouro nos Estados, para concederem isenção de impostos de importação para os materiaes destinados á lavoura e industria agricola, declarou que ao seu ministerio parece conveniente a approvação do projecto, para o fim de ser attribuida aquella competencia aos inspectores das Alfandegas, como o era no regimen anterior, comtanto que nos respectivos processos sejam obedecidas as prescripções do regulamento annexo ao decreto n. 8.592, de 8 de março de 1911.

Convindo, outrosim, que os processos resolvidos sejam remettidos, não ao Thesouro, conforme dispõe o art. 5º do alludido projecto, mas á commissão de revisão de despachos aduaneiros nas Alfandegas ou á séde dos Serviços Hollerith.

### O Uruguay encerrou seu exercicio financeiro com — superavit —

*Montevidéo*, 22 (A. A.) — O sr. Daniel Blanco Acevedo, ministro da Fazenda, communicou ao Conselho Nacional de Administração que o exercicio de 1927-1928, foi encerrado com um "superavit" de mais de quatro milhões de pesos.

### NO MUNDO DO BOX

### Jack Dempsey dá a entender que poderá voltar ao ring

*Hollywood*, 22 (U. P.) — Depois da sua chegada aqui, o ex-campeão mundial Jack Dempsey disse: "Não vos surprehendaes se eu regressar ao ring para mais uma luta."

### A exportação de frutas frescas da União Sul Africana

Segundo o Commerce Reports, remettido pela Embaixada em Washington, a exportação de fructas frescas na União Sul Africana constitue uma das industrias mais florecentes daquella possessão britanica.

Em 1927 foi registrada a quantia de $4,007,000 como valor total de fructas exportadas, representando essa quantia um augmento de $1,500,000 sobre a exportação de 1923.

Na lista de fructas de exportação figuram, em primeiro lugar, as laranjas e tangerinas, seguindo-se em ordem de importancia as uvas, pêras e ameixas. A quasi totalidade das fructas daquella região é destinada aos mercados do Reino Unido sendo, no entretanto exportadas, em quantidades menores, fructas para as possessões portuguezas na Africa e para o Congo Belga.

Nesses ultimos annos os exportadores de fructas teem tentado abrir novos mercados estrangeiros apesar de que, em contraste com a producção sul-africana augmenta, o consumo nos mercados britanicos se mantem estacionario.

Foi assim que em 1927 foram exportadas para o Brasil... 3.000 caixas de pêras, 2.800 de pecegos e 1.200 caixas de maçãs, emquanto que a Hollanda recebia, naquelle mesmo annos, 3.200 caixas de pêras. A exportação de laranjas e tangerinas sul-africanas que em 1923 havia sido de 400.000 caixas passou a ser, em 1927, de 802.000 um augmento de mais de 100% sobre a exportação de quatro annos atraz.

Afim de bem organizar a industria de fructas e eliminar a exportação de productos de qualidade inferior, fundou-se em Dezembro de 1921 a Bolsa Sul-Africana dos Agricultores de Fructas que conta entre seus membros fructicultores tanto da União Sul-Africana como na Rhodesia.

Além disso a exportação de fructas é regulada pelas provisões da Lei de Exportação de Fructas Frescas, promulgada em 1914; os regulamentos dessa lei, revistos annualmente, se relacionam aos varios typos, emgallagem, marcações e outras questões sobre fructas destinadas á exportação. — Ha ainda uma instituição official — "The Perishable Products Export Central Board" — que é formada por seis membros: tres nomeados pelo Governador Geral e os outros tres escolhidos pelos fructicultores para representarl-os naquella junta.

E' essa instituição que regula a exportação de fructas para exportação e é encarregada de reservar lugar nos armazens para embarque pela ordem de chegada ao porto. As despezas desses serviços aos fructicultores são compensadas por uma pequena taxa cobrada sobre cada tonelada de fructas frescas exportadas.

## LAMENTAVEL CONSEQUENCIA DE UMA BRINCADEIRA

### Baleado nas costas, está a morrer, no hospital, um menino de 14 annos

O facto que vamos narrar, occorrido hontem, á tarde, em Santa Cruz, impressionou profundamente os moradores do longinquo suburbio. Trata-se de uma scena de sangue que não passa de gestos irreflectidos daquelles que nella tomaram parte, os quaes são rapazes filhos do logar.

A' porta de uma casa da rua dos Cajueiros, residencia da familia Pacheco, com outros rapazes, palestrava o menor Orlandino Manoel Pacheco, de 14 annos de edade. Momentos após, com uma bola de papel iniciaram uma brincadeira, jogando-a uns para os outros, á guisa de petéca. Os mais animados eram os irmãos Orlandino e Carlos Pacheco. Em dado momento, approximou-se do grupo um outro rapaz, de nome Francisco, tambem residente á rua dos Cajueiros, e que tem 19 annos de edade. Este, não gostando daquella diversão, aborreceu-se quando a bola lhe caiu na cabeça. Houve ligeira desintelligencia e a bola continuou de mão em mão, a cada passo attingindo a cabeça ou o rosto dos que não a apanhavam no ar.

Por infelicidade, sem que isso, segundo affirmaram á policia, fosse feito de proposito, a pelota foi mais uma vez bater na cabeça de Francisco.

O recem-chegado disse aos amigos umas tantas palavras insultuosas e, em meio á forte discussão que se seguiu, Francisco, sacando de uma arma de fogo, fez contra Orlandino um disparo. Semelhante gesto teve a mais dolorosa consequencia. Attingido nas costas, do lado esquerdo, o menor deixou escapar um grito de dor e tombou, logo, com o sangue a jorrar-lhe do ferimento produzido pela bala.

O sr. Alfredo Manoel Pacheco pae da victima, ao ouvir o disparo inesperado que prendeu a attenção de vizinhos, correu á porta, encontrando, já amparado por companheiros, o desditoso menor.

Alguns minutos depois era Orlandino mettido num expresso de Santa Cruz, rumo da estação Pedro II, onde o foi buscar uma ambulancia do Posto Central de Assistencia.

Convenientemente medicado, internaram-no em seguida no Hospital de Prompto Soccorro, onde seu estado, quando esta noticia escreviamos, era digno de cuidados.

Na delegacia policial do 27º districto foi a respeito instaurado o competente inquerito.

### Morreu o ultimo soberano do principado de Reuss

*Berlim*, 22 (U. P.) — Victima de uma syncope cardiaca, falleceu o principe Heinrich, 27º, de Reuss que contava 71 annos. Foi elle o ultimo soberano do principado de Reuss, tendo abdicado em novembro de 1918. Desde então vivea como um particular na sua antiga capital Gera.

### APÓS A APPLICAÇÃO DE UM PNEUMO-THORAX

### Vae ser feita a exhumação — do cadaver —

Já em nossa edição anterior tratámos da morte do hespanhol Salvador Gallego Arias, em quem havia sido feita uma applicação de pneumo-thorax.

Uma ambulancia da Assistencia foi buscal-o em um consultorio medico da rua Uruguayana n. 104, 4º andar, vindo o paciente a fallecer pouco mais tarde no Prompto Soccorro, onde dera entrada em estado de coma.

Os medicos da Assistencia, não podendo precisar a causa da morte, negaram-se a dar o competente attestado, que, entretanto, foi passado, mais tarde, pelo proprio medico assistente.

Considerando-se, posteriormente, que Salvador fôra victima de supposta intoxicação bulbar, o dr. Abel Botelho requereu ao chefe de policia a exhumação do cadaver, tendo sido attendido.

### O duque dos Abruzzos regressa á Abyssinia

*Roma*, 22 (U. P.) — O duque dos Abruzzos regressou segunda-feira ultima a Dodola, Abyssinia, depois de haver attingido a corrente do Uebi-Shebeli. O chefe expedicionario espera visitar o sheik Hussein no fim deste mez.

### O curso de férias da Escola Nacional de Bellas Artes

No proximo dia 1 de dezembro o professor Marques Junior, abrirá um curso de ferias de desenho-figurado e modelo vivo. Nesse curso, poderão se inscrever pessoas estranhas á Escola, independentemente de quaesquer documentos.

A secretaria dará as necessarias informações aos que as solicitarem.

## UMA HOMENAGEM A SANTOS DUMONT

### O que o sr. Nicola Santo soggere ao governo

Pede-nos o sr. Nicola Santos a publicação do seguinte:

"Devendo chegar, por estes dias, o glorioso brasileiro Santos Dumont, o inclito descobridor do "mais pesado que o ar", o primeiro homem que se assenhoreou do espaço com o seu aeroplano 14-bis, em 12 de novembro de 1906, o grande patriota que enalteceu o renome do Brasil perennemente, em todos os recantos do mundo, a Mãe-Patria prepara homenagens merecidas a este illustre Filho.

Querendo contribuir para essa justa homenagem, suggiro esta modesta idéa: que o Campo dos Affonsos passe a ser denominado "Aerodromo Militar Santos Dumont". (a) — Nicola Santo. Campo Grande — Rio."

### Um engenheiro atropelado por automovel

O engenheiro Alcides Osorio de Mendonça, residente á travessa Teixeira n. 21, no Engenho Novo, atravessava, hontem, á noite, a avenida Salvador de Sá, quando um auto, que por ali passava em grande velocidade, o atropelou, atirando-o ao solo.

O dr. Alcides, que soffreu fractura da clavicula esquerda, além de contusões e escoriações generalizadas, foi medicado pela Assistencia, sendo internado depois no Hospital de Prompto Soccorro.

### O "DIA DA BANDEIRA"

### Como foi festejado no curso annexo da Escola Normal

O "Dia da Bandeira", commemorado ha poucos dias, foi festejado condignamente pelos corpos docente e discente do curso annexo á Escola Normal do Districto Federal.

Foi executado um escolhido programma de manifestações civicas e provas sportivas, destacando-se a interpretação dada aos hymnos Nacional e da Bandeira, cantados por todos, e as provas de gymnastica rythmica musicada.

A festa foi encerrada pelo dr. Porto Carrero, que proferiu um bello discurso sobre a significação da data.

### O CASO DA EXTRADIÇÃO — DE MORELLI —

### Uma decisão pondo-o em liberdade e reconhecendo-o com direito ao asylo, como emigrado politico

*Aix-en-Provence*, França, 22 (U. P.) — O ministro da Justiça, decidindo contrariamente ao julgado da Côrte, que votára em favor da extradição do anti-fascista italiano Morelli, ordenou que elle fosse posto em liberdade, fundamentando a sua resolução no facto de ser o crime daquelle subdito italiano exclusivamente politico.

Morelli partiu para Marselha, logo depois de haver sido solto.

**Cine Modelo**
R. 24 de Maio, 287 — J. 0578
Dois sabidões e um canudo
com W. C. FIELDS e CHESTER CONKLIN
Aventuras de um cometa
com DOROTHY MACKAILL e um desenho
Amanhã:
DOIS AMANTES
Uma comedia e um jornal
(19470)

**Cine Meyer**
JOHN GILBERT e RENE' ADORE'E em
No Dominio das Illusões
7 actos da METRO
ESTHER RALSTON em
Casamento a prazo fixo
7 actos da PARAMOUNT
Sabbado:
METROPOLIS
(19584)

**CINE BOULEVARD**
TELEPHONE VILLA 0124
De hoje até domingo: O PRETO QUE TINHA A ALMA BRANCA, com Conchita Piquer. Domingo: MATINE'E ás 2 e 4 horas.
(19468)

**CINEMA SMART**
TELEPHONE VILLA 0966
ESCRAVO DO VICIO, com William Russel e DEVOÇÃO, com Rudolph Schildkraut. Amanhã: PORQUE CHORAS, PALHAÇO? do Programma Urania e A MÃO QUE ROUBOU, com Ricardo Cortez.

# Porteiras da roça em plena capital

## As semcerimonias da Leopoldina Railway

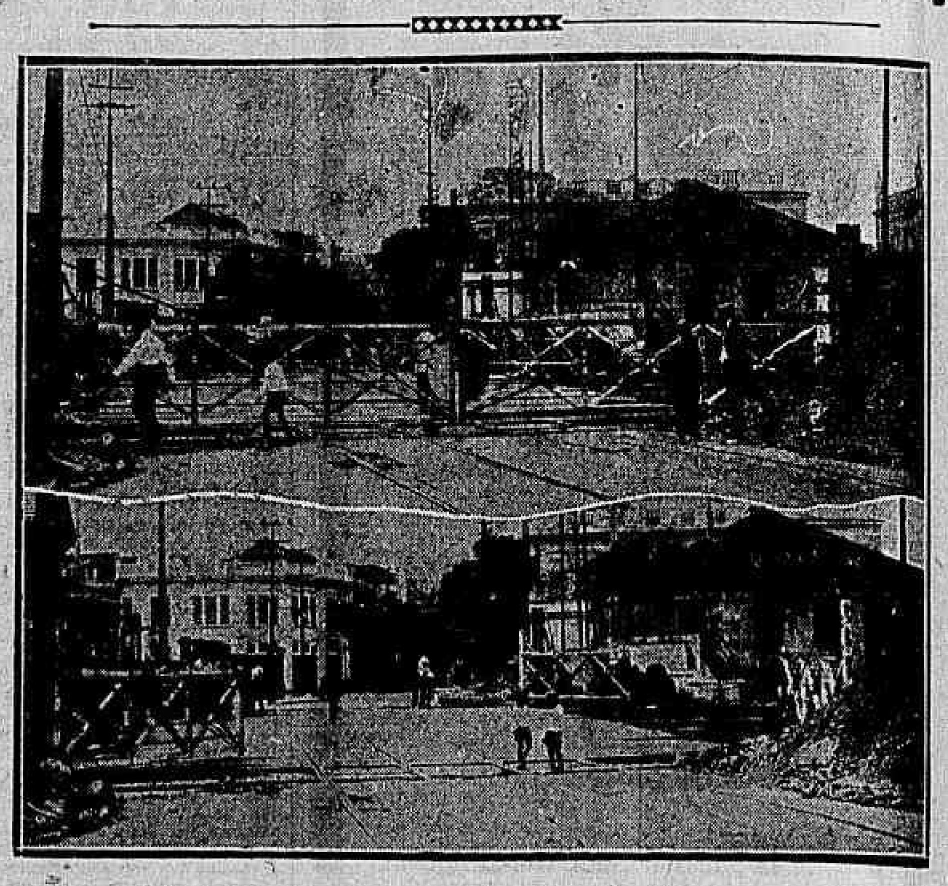

As actuaes porteiras com que a Leopoldina Railway affronta os progressos da cidade e atraza o movimento dos vehiculos. Abrem e fecham

Ha muitos annos, cedendo ao clamor levantado pela imprensa e pelos prejudicados, que ainda se locomoviam em bondinhos com tracção animal, a Central do Brasil, tambem attendendo aos progressos da cidade, providenciou para o levantamento do leito nos logares em que as suas linhas cortavam as ruas Figueira de Mello e São Christovão. Foi uma medida acertada e providencial.

Entretanto, a Leopoldina, que desfruta entre nós de prerogativas incomprehensiveis, como é prova a sua installação no coração da urbs, construindo um barracão que zombou de tudo e de todos durante annos e annos, a Leopoldina, diziamos, não achou que o Rio de Janeiro já estava sufficiente adeantado para dispensar as cancellas e porteiras que nem no interior de Estados atrazados hoje se justificam. Continuando no seu programma de zombaria, resolveu ha tempo a estrada ingleza, porque quiz, não que a obrigassem, construir a sua gare e como ninguem a contraria nos seus desejos, propoz e foi acceito o fechamento da rua Figueira de Mello, prejudicando o commercio, os moradores e o transito, porque não era do seu agrado construir viaductos identicos aos da Central.

Ficaram, desse modo, os residentes no populoso bairro de São Christovão privados de uma via publica para a passagem dos bondes, que se accumulam hoje em uma só rua, á espera de que passem os comboios da Leopoldina.

Se quando os vehiculos eram puxados por muares e não existiam os automoveis no numero actual, era absurdo existirem as cancellas da Central, bem se deve calcular hoje a designação que tal facto deve ter.

Mas não é apenas essa anomalia que queremos deixar aqui registrado, sem esperar, aliás, nenhuma providencia.

As antigas cancellas, que já tanto enfeiavam a rua de São Christovão foram agora substituidas por umas esquisitas porteiras, dessas que nas fazendas dividem dominios e delimitam curraes.

Quando hontem ali estivemos, assistimos a um facto que deve ser grandemente repetido diariamente: uma creança, que passava na occasião em que uma das partes da porteira se abria, foi por ella attingida e derrubada. No momento, ella abria: mas se se fechasse e se approximasse um comboio, talvez a queda não fosse o unico mal.

Como acima diziamos, não esperamos que qualquer providencia seja imposta á Leopoldina, pois o nosso intuito é apenas accentuar o despreso que ella tem pela população do Rio. Só isso...

### A pilha de taboas caiu-lhe em cima

Quando trabalhava, hontem, no armazem 11 do Caes do Porto, o operario Christolino Torres, de 21 annos de edade, solteiro, brasileiro, residente á rua Savão Lobato sem numero, foi colhido por uma pilha de taboas que desabou.

Tendo soffrido fractura da perna esquerda Christolino foi medicado na Assistencia, sendo internado, depois, no Hospital de Prompto Soccorro.

### "Lock-out" contra varios milhares de operarios

*Berlim*, 22 (A. A.) — Segundo noticias de Bochum, os industriaes retalhistas da zona rhenana e belga resolveram declarar o lock-out contra um total de 12.000 operarios, a partir de 30 do corrente.

### Queria ficar boa depressa e quasi morreu

Sentindo-se doente, Isabel Pereira da Silva, residente á rua Viçosa n. 130, na Penha, procurou um medico que lhe receitou umas capsulas de pós de Dower.

Chegado o remedio da pharmacia, Isabel entrou logo a tomal-o.

Ao que parece, porém, anciosa por ver-se curada, fez uso imoderado do medicamento, resultando disso ser atacada de forte embaraço gastrico.

Chamada a Assistencia do Meyer, Isabel foi soccorrida e, posta fóra de perigo, recolheu-se á sua residencia.

### Cinco meninos victimas de quédas soccorridos pela Assistencia do Meyer

O dia de hontem assignalou-se, na Assistencia do Meyer, pelo extraordinario numero de victimas de quedas ali soccorridas.

Nada menos de cinco meninos, que cairam em pontos diversos, foram ter áquelle posto, em busca de curativos.

São elles os seguintes: Namur, de 5 annos, filho de Carlos Santos, residente á rua Theotonio de Brito n. 50, com fractura do braço direito e luxação do cotovello do mesmo lado; Nelson, de 5 annos, filho de Augusto Gonçalves Fernandes, morador á rua Grajahú n. 54, com fractura da clavicula esquerda; Miguel, de 12 annos, filho de Manoel Matheus Filho, residente na estação de Deodoro, com fractura do braço direito; Lincoln, de 10 annos, filho de Benjamim Lameiro, morador á avenida Frontin n. 35, com fractura do braço direito, e Carlos, de 7 annos, filho de Bernardina da Silva, moradora á rua Barão de Bom Retiro n. 15, com ferimentos na testa e escoriações e contusões generalizadas.

Todos, com excepção do ultimo, que foi victima de uma queda de bonde em frente ao Jardim Zoologico, cairam nas respectivas residencias.

Depois de receberem os soccorros de que careciam, recolheram-se os garotos ás suas casas.

### E' grave o estado do aviador — Viapiame —

*Buenos Aires*, 22 (A. A.) — Contrariamente ás primeiras informações, é grave o estado do aviador Anselmo Viapiame, cujo avião foi destroçado hontem, de encontro aos fios telephonicos, ao descer no aerodromo de S. Fernando.

### A HESPANHA NA OBRA DE PERPETUAÇÃO DO ESFORÇO LATINO

### Vão começar os trabalhos de construcção da Cidade Universitaria

*Madrid*, novembro (Communicado epistolar da United Press) — Dentro de poucos mezes começarão as obras da Cidade Universitaria, cujo ante-projecto já está terminado.

No pavilhão principal se reuniram as juntas presididas pelo rei e nelle se installará a "maquette" e se exporão os planos em conjunto da obra, realizados pela secção technica dirigida pelo dr. López Otero, director da Escola Nacional de Architectura.

O grande parque donde se installará a Cidade Universitaria occupará uma superficie de 300 hectares, no qual se projecta construir 40 edificios grandes, 20 propriamente universitarios, dos quaes 8 serão destinados exclusivamente a residencias de estudantes e cujo numero se poderá augmentar á medida das exigencias. Construir-se-ão tambem outros edificios, taes como a Casa de Velasquez, o Instituto Affonso XIII, Instituto Rubio e outros serviços auxiliares.

No parque — cuja avenida principal terá 40 metros de largo por 3 kilometros de comprido — serão traçadas outras grandes avenidas para communicar entre si os grandes grupos de edificações. Na mais importante das praças, chamada Obelisco, projecta-se levantar o monumento de Affonso XIII, que foi o iniciador da Cidade universitaria.

### A inspecção do imposto sobre vendas mercantis

Tendo em vista a melhor regularidade do serviço de inspecção do imposto sobre vendas mercantis nesta capital, a cargo dos inspectores fiscaes Manoel Rozendo de Andrade Luna e Carlos Bayma de Oliveira, o director da Receita Publica declarou a Recebedoria do Districto Federal haver resolvido que ao primeiro fique affecta a verificação das escriptas dos estabelecimentos industriaes e commerciaes situados nas secções foscaes de numero impar e ao segundo a das fabricas e casas commerciaes das secções de numero par, de accordo com a divisão adoptada pela Recebedoria.

### Uma edição do jornal do senhor Mussolini confiscada pela policia...

*Milão*, 22 (U. P.) — O "Popolo d'Italia" annuncia que a policia confiscou a sua edição urbana que continha um relato detalhado de um tragedia passional.

O proprio jornal do sr. Mussolini reconhece o seu erro.

### O Lloyd Brasileiro obteve provimento de recurso

O ministro da Fazenda, negando provimento ao respectivo recurso, confirmou a decisão da Alfandega de Belem, que exigiu do Lloyd Brasileiro o pagamento de 2:400$000, a titulo de 2 °|°, ouro, para as obras do porto, sobre 2.000 toneladas de oleo importadas por aquella empreza.

### Duas portarias do presidente do Tribunal de Contas

Por portarias do presidente do Tribunal de Contas, foi dispensado o 3º escripturario Pompilio da Silveira Paiva de membro da delegação no Rio Grande do Norte, sendo nomeado o 4º escripturario M. Soares Burlamaqui para substituil-o.

**EMPREZA PASCHOAL SEGRETO**

**THEATRO CARLOS GOMES**
COMPANHIA BRASILEIRA DE THEATRO COMICO
HOJE — HOJE
A's 7,30 — (1ª sessão)
a BURLETA-VAUDEVILLESCA —
A defeza é um facto!
em que toma parte toda a Companhia
A's 9 horas — (2ª sessão)
A manicura do barbeiro
A's 10,20 — (3ª sessão)
A defeza é um facto!
AMANHÃ — AMANHÃ
A's 7,30 e 10,20 — Primeiras representações do sainete
O DIA DA VIOLETA
Adaptado por JORACY CAMARGO, com musica de MARIO SYLVA
DOMINGO — DOMINGO
MATINE'E A'S 2 3|4 — com o artista americano HARRY FLAMMING e seu conjunto de 18 figuras.

**Theatro São José**
Matinées diarias a partir de 2 horas
HOJE — HOJE
Em MATINÉE e SOIRÉE
O super-film da UNITED ARTISTS
O JARDIM DO EDEN
com CORINNE GRIFFITH e CHARLES RAY
e a super-producção do PROGRAMMA SERRADOR
A Bella Criminosa
com DOROTHY SEBASTIAN
NO PALCO — NO PALCO
A's 4,20 e 8,20
Pela Companhia "ZIG-ZAG" continuação do successo da "revuette" de CARLOS BITTENCOURT,
MEXERICOS
LINDOS BAILADOS DE MARISKA e Zig-Zag Girls
Segunda-feira: Na téla — MARINHEIRO DE ENCOMMENDA, com Buster Keaton e A BORBOLETA DOURADA, com LILY DAMITA.
NO PALCO — NO PALCO
Em ensaios — A «revuette» de Simões Coelho:
"O RIO... AGACHA-SE"

**CINE GRAJAHU'**
R. Barão de Mesquita, 972. V. 5255
QUANDO UM HOMEM AMA
com John Barrymore e Dolores Costello e uma comedia

**Cine Helios**
R. Barão de Mesquita, 640. V. 0767
QUANDO UM HOMEM AMA
com John Barrymore e Dolores Costello e uma comedia

**Cinema Apollo**
L. do Rio Comprido 52 - V. 5619
FIDALGAS DA PLEBE
com CLARA BOW
A RUA DO PECCADO
com EMIL JANNINGS

**Theatro RECREIO**
Empreza A. NEVES & C.
HOJE ás 7,45 — 2 — HOJE ás 9,45
DESLUMBRANTISSIMOS ESPECTACULOS
com a hilariante e victoriosa revista dos «leaders» do theatro deste genero Carlos Bittencourt e Cardoso de Menezes
E' da FUZARCA!
EM SEUS ULTIMOS DIAS DE REPRESENTAÇÃO
DOMINGO, 25 — Deslumbrante e ultima "matinée", em festival dos porteiros deste theatro, dedicada á firma Souza Sampaio & Cia. Ltda.
QUARTA-FEIRA, 28 — Récita do actor OLYMPIO BASTOS (Mesquitinha), com as duas primeiras e unicas representações, nesta época, da celebre burleta regional:
Cabocla Bonita
QUINTA-FEIRA, 29 — Primeiras representações da colossal revista:
Palacio das Aguias!
Estréa de Lydia Campos, a "Musa do Tango" e do famoso cantor Aymond (genero Fregoli).
(D 31346)

# NO MUNDO DA TÉLA

## CARTAZ DO DIA

**CAPITOLIO** — "A noite de amor", United Artists, com Vilma Banky e Ronald Colman.

**CENTRAL** — "O evangelho do fogo", Friss National, com Ken Maynard.

**GLORIA** — "O fruto Prohibido", prog. Urania, com Ossi Oswalda.

**IDEAL** — "O grande erro", First National, com Sally O' Neill e "Quando uma pequena quer", Metro-Goldwyn, com Marion Davies.

**IMPERIO** — "Entrevista das cinco", Producers, com Barbara Bedford e Malcolm Mac Gregor.

**IRIS** — "Deserto, mas poetico", Fox, com Rex Bell e "Um reporter de saias", Paramount, com Bebe Daniels e Neil Hamilton.

**LYRICO** — "Um throno por um coração", prog. Kaufmann, com Harry Liedtke e "Como explicar ao meu filho?", em sessões especiaes, 11 hs. da manhã e ás 10,30 da noite.

**ODEON** — "Amores de duqueza", prog. Serrador, com Elizabeth Bergner.

**PARISIENSE** — "A enfermeira martyr", prog. V. R. Castro.

**RIALTO** — "O galante conquistador", Metro-Goldwyn, com Ramon Novarro e Marceline Day.

**S. JOSÉ** — "O jardim do Eden", United Artists, com Corinne Griffith e "A bella criminosa", prog. Serrador, com Dorothy Sebastian.

## NOS BAIRROS

**ATLANTICO** — "Os Fuzileiros", Metro-Goldwyn, com Lon Chaney e William Haines.

**AMERICANO** — "A Dama das Camelias", United Artists, com land e "O pó do deserto", com Ted Wells.

**AMERICA** — "Ramona", United Artists, com Dolores del Rio e Warner Baxter e "Abarbados por amor", First National, com George Sidney e Charlie Murray.

**APOLLO** — "Fidalgas da plebe", Paramount, com Clara Bow e "A rua do Peccado", Paramount, com Emil Jannings e Olga Baclanova.

**BOULEVARD** — "O Preto que tinha a alma branca", prog. Serrador, com Conchita Piquer.

**BRASIL** — "Mulher divina", Metro-Goldwyn, com Greta Garbo e "Frutos da época", Fox, com Maria Alba.

**FLUMINENSE** — "Porque choras, Palhaço?", prog. Urania, com Gesta Ekman e "Os mysterios da Torre Eiffel".

**GUANABARA** — "Ramona", United Artists, com Dolores del Rio e Warner Baxter.

**GUARANY** — "Tempestade", United Artists, com John Barrymore e Camilla Horn.

**GRAJAHU'** — "Sacrificio" — prog. Matarazzo, com Dolores Costello e "A filha do Czar", prog. Serrador, com Eve Southern.

**HADDOCK LOBO** — "A mulher divina", Metro-Goldwyn, com Greta Garbo, Lars Hanson e Lowell Sherman.

**HELIOS** — "Quando um homem ama", prog. Matarazzo, com John Barrymore e Dolores Costello.

**LAPA** — "O Preto que tinha a alma branca", prog. Serrador, com Conchita Piquer e "Vento e areia", Metro-Goldwyn, com Lillian Gish.

**MASCOTTE** — "Frutos da época", Fox, com Maria Alba e "Liberdade de imprensa", Universal, com Lewis Stone.

**MATTOSO** — "Metropolis" — prog. Urania, com Brigitte Helm.

**MEM DE SA'** — "Detectives" Metro-Goldwyn, com George K. Arthur e Karl Dane.

**MODELO** — "Dois sabidões e um canudo", Paramount, com Chester Conklin e "Aventuras de um Cometa", First National, com Dorothy Mackall.

**NACIONAL** — "Onde estava eu?", Universal, com Reginald Denny e "A filha da Perdição", prog. Matarazzo, com Dorothy Sebastian.

**PARIS** — "O Corcunda da Notre Dame", Universal, com Lon Chaney e "O Poder Occulto", prog. Urania, com Suzy Vernon.

**PARQUE BRASIL** — "Cura-se amor com amor", Paramount, com Adolphe Menjou e "O circo", United Artists, com Carlito.

**POPULAR** — "Segredo de morte", First National, com Richard Barthelmess, "Castidade", com Audrey Muson e "São de corpo e alma", com Bob Steele.

**PRIMOR** — "Ladrão de Bagdad", United Artists, com Douglas Fairbanks e "Nem com a vida no seguro", com Monty Banks.

**REPUBLICA** — "Ruas de Shangai", prog. Serrador, com Pauline Starke e "O Lyrio de Granada", prog. Serrador, com Lily Damita.

**RIO BRANCO** — "Metropolis", prog. Urania, com Brigitte Helen.

**ROMA** — "Tempestades da vida", e "Le Rêve", Diamond Prog., com Signoret.

**SMART** — "Escravo do Volga", Fox, com Virginia Valli e "Devoção", Producers, com Rudolph Schildkraut.

**TIJUCA** — "Cura-se amor com amor", Paramount, com Adolphe Menjou e Evelyn Brent. "Os milagres da fé", First National, com Aelx. B. Francis e Molly O' Day.

**VELO** — "Devoção", Producers, com Rudolph Schildkraut, Bessie Love e Joseph Striker.

**VILLA ISABEL** — "A bailarina diabolica", United Artists, com Greda Gray e Clive Brook e "O petulante", Metro-Goldwyn, com William Haines.

## VARIAS NOTAS

SIMÃO STADTMAUER — Passa hoje a data natalicia do sr. Simão Stadtmauer, Empregado superior da Universal Pictures, chefe de sua secção de publicidade, distinguindo-se pela competencia e intelligencia e pela dedicação com que serve á grande productora de films, o sr. Stadtmauer conta um largo circulo de amigos, que hoje levará os cumprimentos, com os votos por que a data se renove por muitos e longos annos.

—o—

O EXITO DOS ANÕES, NO CINEMA ODEON, FOI FORMIDAVEL — Com o ruidoso successo obtido hontem no Odeon pela esplendida troupe de lilliputianos russos sob a direcção artistica de Ratouchef, o nosso primeiro cinema apresentará no seu palco uma das maiores attracções de music-hall que tem vindo ao Brasil. Os anões são engraçadissimos, não só pelo facto de medirem [illegible] centimetros de altura, mas tambem porque realmente são artistas admiraveis no seu genero. Interpretam com muita graça alguns sketches de fantasia, pequenas "revistas" vivendo os typos de "bas-fond" parisiense e cantam e dançam com bastante espirito. São excentricos. Todos os trabalhos apresentados no programma de estréa agradaram muitissimo. A platéa riu a bom rir. A creançada estava no seu elemento.

Os espectaculos dos anões de ambos os sexos vão constituir o grande exito da temporada, o publico entretem-se durante uma hora com a graciosidade e a desenvoltura dos artistas pygmeus, [illegible] interpretar com tanto talento comico. Ratouchef, o director [illegible] maneja [illegible] com uma [illegible] apresentou [illegible] luxuosos vestuarios. Os anões continuam hoje o seu exito nas sessões das 4 horas da tarde e das 8,20 e 10 horas da noite.

Na tela está-se exhibindo um bello film da Tiffany Stahl: "Homens Anonymos", com famosos artistas Antonio Moreno e Claire Windsor. Apresentado pelo programma Serrador, "Homens Anonymos" é um film impressionante pelo entrecho todo vivido por sentenciados, homens que cahiram nas malhas da lei e deixaram o seu nome de baptismo passando a ser um numero [illegible] cheio de lances imprevistos, profundamente dramaticos, [illegible] tante, assim como a interpretação que não podia ser melhor: de Antonio Moreno, bello artista que sempre, da encantadora Claire Windsor, e dos sympathicos interpretes Eddie Gribbon, Ray Hallor e Sally Rand.

—o—

"A TIA DE CARLITO", COM SIDNEY CHAPLIN, SEGUNDA-FEIRA — Um dos maiores successos de gargalhada do cinema foi obtido o anno passado com a exhibição do engraçadissimo film: "A Tia de Carlito", com o famoso actor comico Sidney Chaplin na interpretação do "Babs", o bohemio [illegible] cias tem [illegible] var [illegible] uma comedia [illegible] platéa ri [illegible] peripecias [illegible] ptamente [illegible] apparece [illegible] segunda-feira [illegible] do palco [illegible] tos anões [illegible] Palco e [illegible] riso".

—o—

"NOVO PROGRAMMA NO REPUBLICA — A temporada cinematographica popular do cine-theatre Republica vem preenchendo os fins para que foi creada: films de primeira ordem por preços accessiveis a todas as bolsas. Hoje, amanhã e domingo, novo programma com os seguintes films: 1º film — Revista Odeon n. 17 (actualidades saundiaes); 2º film — "Ruas de Shangai", film da Tiffany com Pauline Starke; 3º film — "Dinheiro de Pagode", engraçadissima comedia do programma Serrador; 4º film — "Lyrio de Granada", super-producção do programma Serrador, com a linda Lily Damita. Como se vê, são duas grandes obras de arte no mesmo programma.

—o—

"ALRAUNE", FILM QUE SURPREHENDE PELO ARROJO DE CONCEPÇÃO — Vae longe a época em que um film cuidava apenas de fazer rir ás bandeiras despregadas ou fazer chorar até não se poder mais! A lagrima ou o riso eram os dois polos a attingir. Não se procurava defender um principio qualquer, ne nse tentava exaltar um aidéa. Era o drama cru ou a facecia declarada. Os sentimentos em fóco traduziam pieguismos ou faziam cocegas... Nada mais.

Hoje, porém, como o cinema attingiu a sua honorabilidade social, o caso fia mais fino. Ainda dominam certas producções banalissimas, salvas unicamente pelo renome dos seus interpretes. Ainda se defende a idéa de que film que não termine com um beijo repinicado, não é coisca digna de ser vista. Podem as figuras principaes andar turrando pelo entrecho afóra, que lá para a penultima parte, a acção vae-se diluindo aos poucos, e na ultima parte, nas scenas que preparam o final do film, o beijo approxima-se lentamente a grudar duas bôcas que viveram desunidas até então...

Felizmente, que tudo soffre uma evolução logica. As banalidades dos enredos vão sendo relegadas ao montão das coisas inuteis. Actualmente, nos grandes centros vae-se acceitando de preferencia o film que debata principios humanos e os discuta desapaixonadamente. As idéas que elle pretenda defender são desenvolvidas pela acção intensa. O "facto" é que domina o entrecho. E' posto de parte o incongruente, o falso, o postiço. O que fôr humano é que resalta como motivo inicial. As platéas acompanham com interesse o espirito da obra e a belleza da interpretação. Chega-se ao final do film e sente-se um bem-estar unico, porque se sentiu a humanidade da acção e as suas resultantes moraes. O publico commove-se e nem por isso lhe agrada menos o ter vertido algumas lagrimas, aliás arrancadas pela dor insoffreavel das craturas do romance. Sae do cinema dando por bem pago o tempo em que seus olhos se recrearam.

—o—

"TEMPESTADES DA VIDA", UM FILM PORTUGUEZ, TEVE A SUA PREMIÈRE, NO CINE ROMA — A empresa de film d'arte portugueza, companhia que já distribuiu, no Brasil, varios trabalhos produzidos nos studios de Portugal, exhibiu no cinema Roma, hontem, mais uma producção luzitana. "Tempestades da Vida", é um film que só veiu affirmar quanto estes trabalhos, feitos no paiz amigo, tem acceitação entre o publico.

Os frequentadores do cine Roma, cuja inauguração data de poucas semanas, tiveram, assim occasião de apreciar uma producção portugueza que cumpriu o seu objectivo — agradou em cheio.

Brunilde Judice, a artista portugueza que foi muito applaudida na companhia de Leopoldo Froes, onde ingressou como elemento de destaque, tem papel de vulto em "Tempestades da Vida". Maria de Oliveira e Fernando Pereira encarregaram-se dos outros papeis da historia.

O trabalho de ambos é bom.

—o—

"O AVENTUREIRO", E' UM FILM TODO DE EMOÇÕES — Desde que a M. G. M. estreou no Rio de Janeiro, "Espadas e Corações", Tim Mac Coy ficou um artista querido do nosso publico.

Dedicando-se ao genero de films que, sem ser o chamado "de salão", tambem não é do "cow-boy". Tim Mac Coy venceu pela naturalidade dos seus desempenhos e pela sympathia excepcional do seu physico. [illegible] Tim Mac Coy, está hoje, entre os [illegible] do elenco da M. G. M. Tem uma recente [illegible] de admiradores, é um [illegible]

—o—

O Rialto vae estrear, segunda-feira, "O Aventureiro", o seu mais recente film, no programma em que elle reapparece ao lado de Dorothy Sebastian, provocando a magnifica [illegible]

—o—

"MARIDO DE MENTIRA", PARA APRESENTAÇÃO DE DON ALVARADO NA COMEDIA — A United Artists exhibirá, dentro de algumas semanas, um delicioso comedia que servirá para apresentação de Don Alvarado neste novo genero de films. Querido em dramas, onde tem apparecido em "A Dansa da Vida", [illegible] para a United, Don Alvarado, estava longe de [illegible] admiradores, apparece ao lado da querida comediante Constance Talmadge, encarnando um dos papeis de grande comicidade da historia.

"Marido de Mentira" é o titulo desse film da United Artists que o cinema Imperio conseguiu a exhibir, a partir do dia 10 do mez vindouro.

—o—

MARY PICKFORD RENOVARA' AS SUAS GLORIAS COM "O PEQUENO LORD FAUNTLEROY" — Mary Pickford verá o seu nome mais alto ainda, depois das exhibições de "O Pequeno Lord Fauntleroy". Este film em que a sua arte atingiu o maximo da interpretação. Nesta producção da United Artists, ella apparece em difficeis e differentes papeis, merecendo que se [illegible] que se [illegible] por todos [illegible] será certamente [illegible]

Na sua parte, [illegible] presenciaram [illegible] dos Estados Unidos [illegible] ficam [illegible] com [illegible]

"O Pequeno Lord Fauntleroy", como sempre procede a United Artists, será apresentado ao publico carioca na semana do Natal, festejando assim a querida estrella americana [illegible] delicado. "O Pequeno Lord Fauntleroy" estará na tela do cinema Capitolio a partir do dia 24 de dezembro.

—o—

VIAJANTES — Chegou, hontem da Bahia, o sr. Domingo Grecco, gerente [illegible] da United Artists Corporation nesse prospero Estado nortista, no Brasil [illegible] do norte do Brasil.

—o—

"OS ESCRAVOS DO VOLGA", NO GLORIA — Quando se retiraram [illegible] Tatjana [illegible] pertenceria aquelle homem corpulento e forte, á aquelle guarda floresta a que tinham entregue, embora perante a lei, mas como se não fosse uma creatura humana, mas um animal, ou uma coisa que se dá como presente. Não! Mil vezes morrer! E Tatjana offegante, sentindo na alma mil torturas moraes inenarraveis pensava em fugir — sonho impossivel! — ainda que fosse para as regiões desconhecidas de "onde nenhum viajor voltou ainda"... E Nikita, o seu esposo, approxima-se, de vagar, com uma commoção tão grande, que o emmudece, a principio. Chega-se cada vez mais e o seu vulto enorme se agiganta perante a fragil e linda roça. Eis uma das scenas do grande film "A Dansa da Vida", a estupenda producção da Urania Film, da classe "Insuperavel", que o Gloria nos dará na sexta-feira proxima a respeito do qual não serão demais.

—o—

"MARINHEIRO DE ENCOMMENDA" E "A BORBOLETA DOIRADA", OS FILMS DE SEGUNDA-FEIRA, NO S. JOSE' — Buster Keaton tem fornecido para o cinema um numero bem consideravel de bons trabalhos que sabem optimamente ao sabor da platéa pela quantidade de espirito nelles contido, a ponto de a tornarem um verdadeiro manancial de gargalhadas. E na United Artists, Buster Keaton já fez um film que deixou saudades: "O General". Sabendo-se disto é que já se póde presagiar o melhor successo para mais uma producção desse genial artista do riso e "que não ri", "Marinheiro de Encommenda", onde a habilidade do mesmo irresistivel comico tem longas demonstrações de capacidade de arrebatar o publico. "Marinheiro de Encommenda", será a grande attracção o publico. "Marinheiro de Encommenda", será a grande attracção do S. José, na proxima semana, quando tambem verá o publico uma creação dramatica das mais faladas neste ultimos tempos, "A Borboleta Dourada" com Lily Damita do programma Serrador. Esta semana estão em exhibição os films "O Jardim do Eden", da United, com Corinne Griffit e "A Bella Criminosa", com Dorothy Sebastian, do programma Serrador. No palco, ás 4,20 e 6,20, "Mexericos...", revuette de successo de Carlos Bittencourt, musica de Assis Pacheco, Sinhô e Bibo.

—o—

O PROGRAMMA DO CENTRAL SEGUNA-FEIRA — Para os Dons Juans profissionaes, vencer em amor, á primeira vista ou não, é coisa facil. Elles conhecem a fundo o espirito das mulheres, sabem dos meios a empregar para vencer a resistencia feminina, pondo em cheque as virtudes, têm, além da theoria, uma pratica de muitas conquistas. Mas para os leigos, para esses homens tolhidos pela timidez, pela edade, conquistar á primeira vista é muito mais difficil do que parece.

Não sabendo por onde começar, temerosos de uma negativa peremptoria, receiosos de offender a dignidade feminina, elles se offuscam, apagam-se, deixam fugir as melhores occasiões, mesmo quando a mulher que amam lhes dá ensejo de uma entrada, que será, no caso, uma saida com gloria. E as conquistas lhes fogem das mãos, ainda quando pensam vencer em toda a linha. E' que uma covardia invencivel lhes tolhe até a propria intelligencia, impedindo que a palavra, a melhor das armas de conquista, produza os effeitos precisos.

Para esses homens é que escrevemos estas linhas, no intuito louvavel de proporcionar meios de vencer em amor. Elles precisam de uma licção proveitosa, clara e concludente. E essa licção terão em "O preço da ventura", a nova producção da Fisrt National que o Central annuncia para a segunda-feira proxima.

Trata-se de um rapaz que ama á primeira vista. Ao soffrer o "coup de foudre", elle se enche de coragem, inicia o ataque. Mas, depois das primeiras investidas, o animo desapparece, e o nosso heróe ficou sem saber o que fazer. Uma amiga da victima, porém, lhe correu em soccorro, ensinando-lhe como fazer para obter o amor que desejava. Esta amiga foi, no caso, Mildred Harris, e a formosa victima, Billie Dove. E a lição que o film contém, vae servir, na certa, aos leitores que temem um fracasso nas suas lides amorosas.

—o—

"O GALANTE CONQUISTADOR", NO IDEAL — Um novo programa colosso annuncia para segunda-feira o Cinema Ideal. Em primeiro logar, como "clou" sensacional, "Galante Conquistador", a recente creação de Ramon Novarro, o idolo das moças cariocas, para a Metro Goldwyn Mayer. E depois, como continuação, "O super homem", film esplendido da Paramount.

De hoje até domingo, o Ideal exhibirá "Quando uma pequena quer", deliciosa alta comedia da Metro Goldwyn Mayer, com Marion Davies, e "O grande erro", empolgante producção da Fisrt National, com Sally O' Neil.

—o—

NO IRIS — UM PROGRAMMA MARAVILHOSO — Um programma maravilhoso annuncia para segunda-feira proxima o Cine Theatro Iris. Na tela, "Perdidos no Arctico", sensacional film de aventuras extraordinarias, focalizado pela Fox Film, e que a imprensa americana, unanime, classificou de muito bom. E mais, "O evangelho do fogo", lindo romance de amor da Fisrt National, com Ken Maynard e Virginia Brown Faire. No palco, a Companhia de Sainetes e Revistas de Lyson Caster, apresentará nova peça de successo.

Hoje, amanhã e depois, o Iris exhibirá "Um reporter de saias", da Paramount, com Bebé Daniels, e "Deserto, mas poetico", da Fox, com Rex Bell, emquanto que no palco se representa a linda revista em 1 acto e 14 quadros, "Rosa vermelha".

—o—

COM "RACHEL", O GRANDE FILM DA PARAMOUNT, POLA NEGRI ACABA DE FORMAR O SEU RENOME DE MAIOR INTERPRETE DA TELA — O mundo reconhece Pola Negri ocmo uma das maiores, senão a maior entre todas as estrellas que até hoje têm estado a serviço da tela. A sua sensibilidade apurada, a sua vibratilidade extraordinaria numa mulher de origem nordica, a expressão que ella sabe pôr em todas as figuras que lhe entregam, deram-lhe o renome de soberana da tela, soberana pela belleza epsiritual e interpretativa. Pola, cujo renome foi conquistado ha annos, ainda quando a cinematographia julgava ter os maiores artistas que se pudessem encontrar, conserva, até agora, solido e inalteravel, o seu prestigio de estrella maxima de drama cinematographico.

Ha um film, porém, que o Rio não conhece e em que se póde ver, claramente pintado, o que é o arrebatamento dramatico da estrella, o que é a sua sensibilidade, o que é, em summa, o seu espirito extraordinario. Esse film é "Rachel", o drama que a Paramount vae apresentar segunda-feira no Capitolio, trabalho em que foi confiado á genial estrella poloneza uma das mais fortes interpretações já confiadas no cinema a mulher.

Revivendo a figura de Rachel, a maior tragica do palco francez, revivendo a historia dos seus amores immortaes, pondo novamente em fóco o fausto de uma mulher que deslumbrou os seus contemporaneos, Pola encontrou margem bastante paar pôr em relevo, a um só tempo, a sua belleza esplendorosa e, o que é mais a sua arte excelsa.

—o—

PODE UMA MAE SER RIVAL DA PROPRIA FILHA? — Póde uma mulher, moça ainda e grandemente rica, disputar á propria filha um homem a quem ella ama? Póde uma mãe, deixando de lado os seus mais sagrados deveres, fazer-se inimiga amorosa de sua propria filha e procurar arrebatar-lho o amor de um homem que ás duas fascinou?

A resposta á embaraçosa pergunta depende das circumstancias, depende das condições, depende do meio em que vivam os personagens em questão e da fortuna de que possam dispôr. A qualquer um, porém, parecerá impossivel que uma mãe desça a esse extremo, e que vá fazer-se rival daquella justamente cujos amores devia proteger e amparar. No entanto, no film que o Imperio vae exhibir na proxima semana vê-se esta coisa extraordinaria: uma mãe que persegue o noivo de sua propria filha, que o disputa e que, afinal, acaba por dominal-o completamente, embora reduzindo á condemnação moral a sua rival inesperada.

—o—

A INAUGURAÇÃO DA CINE-THEATRO IMPERIAL, EM NICTHEROY — Está por poucos dias a inauguração do formoso e magnifico predio — o cine-theatro Imperial — que a empresa Paschoal Segreto arrendou para desenvolver na vizinha capital, a sua tão reconhecida actividade, apresentando aptimos programmas de tela, com os melhores films das mais atreditadas fabricas productoras. Resolvida a offertar espectaculos de uma completa attracção, e obter a primaria dos fluminenses que apreciam os bons programmas, a empresa Waschoal Segreto, para maior brilho de apresentação, fará ainda estrear no palco do magnifico predio, a Companhia Brasileira de Ttheatro Comico, que vem actuando com grande successo no palco do Theatro Carlos Gomes, estando para isso escolhido já o sainete de apresentação: "Oh! Meu Irmão, Salva-me!", um dos mais divertidos entre os quatorze que compõem o repertorio da companhia que possue como primeiros comicos Manoelino Teixeira, Manoel Durães e Affonso Stuart, com um brilhante elenco feminino. Tendo ainda como requisito de attracção maxima, uma orchestra dirigida pelo maestro Oswaldo Allione, a acompanhar os films apresentados e abrilhantar ainda mais os espectaculos, o "Cine-Theatro Imperial" constituirá brevemente "o ponto chic" de Nictheroy.

—o—

O SUCCESSO DO PROGRAMMA KAUFMANN, NO LYRICO — Definitivamente o programma Kaufmann caiu no coração carioca. Depois de nos apresentar a formidavel fita "Os Incendiarios da Europa" que marcou um verdadeiro successo de bilheteria nunca alcançado nesta capital, apresentou-nos a gigantesca obra scientifica, instructiva e educativa intitulada "Como explicar a meu filho?..." que se manteve no cartaz durante tres semanas consecutivas, qual sempre com as grandes lotações do theatro Lyrico esgotadas. Para attender a verdadeira avalanche de pedidos para continuasse a ser exhibida resolveu a empresa Kaufmann fazel-a passar na tela de seu theatro, diariamente duas vezes sendo a primeira á 1 hora da tarde.

Durante o dia todo, a partir das 2,30 da tarde passa na tela do tradicional theatro da rua 13 de Maio a superproducção "Um Throno por um Coração". Trabalho de uma finissima psychologia humana e que nos mostra o quanto influe no espirito de todos nós aquillo que nos dita o coração. Ha scenas neste trabalho que nos fazem conhecer a quanto soffreu muito nobre na rua vida por não ter podido pela sua situação social ter seguido a vontade de seous sentimentos amorosos, inutilizando-o para o resto da vida unicamente tara estabelecer a supostas razões de Estado.

Nas sessões de 9 e 10 horas da noite será passado ainda "Pathé Jornal numero 23" e como complemento do programma de "Um Throno por um Coração" é apresentada a linda comedia "O rei das melindrosas", da Universal Pictures.

—o—

"A QUADRILHA DO ALEM" — A Fox Film apresenta um drama impressionante que sacode violentamente os nervos do espectador, entre a infinita graça de Marjorie Beebe e Neah Young, nos papeis de Lena e Monk.

Será visto pelo ancioso leitor na tela do cinema Pathé, na proxima segunda-feira, dia 26 do corrente, em mais esta producção especial da Fox, a dupla amorosa de George Meeker — o sympathico e mimoso caçula de "Quatro Filhos" — e Doris Hill — uma lindeza, "estrella" que apparece pela primeira vez nos films da Fox com excellentes esperanças de um futuro brilhante.

Nada melhor para recommendar ao publico "A Quadrilha do Alem" do que dizer, que é um film da Fox-Film.

—o—

"PERDIDOS NO ARCTICO", E "TRES HOMENS MAUS" — O programma do Pathé Palace esta semana está deveras encantador e tem recebido os maiores elogios da grande frequencia de espectadores que tem ido ao luxuoso cinema da Avenida assistir a esse magnifico programma da Fox-Film.

"Perdidos no Arctico", é na realidade uma pellicula sensacional, de grande arrojo e heroismo, emocionante, cheia de vida e episodios interessantes, meticulosa e criteriosamente confeccionada, deixando bem nitidas as lições geographicas de uma zona pouca conhecida, como seja do Polo Norte.

O outro film é Tres Homens Maus um acceitavel reprise do anno passado, que fez durante o seu primeiro periodo de exhibição ruidoso e retumbante successo de bilheteria.

George O' Brien, Olive Borden, Farrell Mac Donald e outros, completam o elenco deste soberbo drama da Fox, formando com "Perdidos no Arctico" o esplendido programma que o Pathé Palace está exhibindo.

# Decretos hontem assignados

O presidente da Republica assignou, hontem, os seguintes decretos:

*Ministerio da Guerra* — Abrindo os creditos especiaes, de 20:000$ para pagamento a Manoel Joaquim Pinto da Silva e sua mulher; e de 8:430$000, para pagamento a Manoel Carlos de Medeiros Cabral, como restituição da importancia paga a mais pela matricula de seu filho no Collegio Militar do Ceará;

Concedendo reforma com o soldo de sargento ajudante, ao musico de 1ª classe Alvaro Mendes Bezerra, do 21º de caçadores; e com o soldo por inteiro, aos musicos de primeira classe Antonio Felismino de Souza, do 8º regimento de infantaria e Octaviano Curvello, da companhia extranumeraria da Escola Militar;

Concedendo reforma, no posto immediato com o respectivo soldo, ao 2º sargento José da Luz Cunha, do 8º regimento de infantaria e cabo José Vicente Salgado, do 9º regimento de artilharia montada; e com o soldo por inteiro, aos sargentos ajudantes Germano de Oliveira, do 1º regimento de infantaria e José Menezes, amanuense de primeira classe no Departamento do Pessoal da Guerra; 1º sargento Aarão Alves Guimarães, do 1º grupo de artilharia a cavallo;

Mandando reverter á primeira classe do exercito, o capitão aggregado á arma de engenharia Paulo Kruger da Cunha Cruz, por effeito de deserção, visto ter se apresentado; e o capitão da arma de infantaria Gilberto de Castro Fontoura, por ter sido julgado prompto para o serviço;

Considerando reformado o 2º sargento Joaquim Leite Sobrinho, incluido no Asylo de Invalidos da Patria, visto ter se inutilisado para o serviço, em consequencia de ferimentos recebidos em combate, na região denominada Contestado;

Concedendo aposentadoria: a José Maria Pereira, no logar de operario de 5ª classe da officina de alfaiates da Intendencia da Guerra; a Antonio Ferreira da Silva Roriz, servente do Serviço Central de Transportes da referida Intendencia da Guerra;

Concedendo licenças: de um anno, a Leonel Fernandes de Carvalho, servente do Arsenal de Guerra do Rio Grande do Sul; e a Milton Barreto Corrêa, auxiliar de mecanico de segunda classe do Forte de Copacabana, ambos em prorogação e para tratamento de saude;

Mandando excluir da 1ª classe da reserva do exercito de 1ª linha, passando a situação de reforma definitiva, o marechal Manoel Lopes Carneiro da Fontoura, os generaes de divisão graduados Lindolpho Libanio Moreira Serra e Brice Augusto de Oliveira, general de brigada, dr. Joaquim Mariano Bayma do Lago e generaes de brigada graduados, dr. Pedro Luiz de Abreu e Silva e José Candido Rodrigues, visto terem attingido a edade limite;

Concedendo reforma, ao capitão contador Severo Tancredo Rondon; e no posto de segundo tenente, com o respectivo soldo, ao 1º sargento Domineu José Pereira, do 4º batalhão de engenharia;

Nomeando segundo tenente no quadro da arma de infantaria do exercito de segunda linha para servir na primeira região militar, o reservista Guilherme Manes;

Transferindo, na infantaria, o coronel Absalão Henriques Mendes Ribeiro, do quadro ordinario para o supplementar e os capitães Antonio José de Castro Araujo Filho da 9ª companhia sem effectivo para a primeira, Cicero Augusto de Góes Monteiro da 1ª companhia para o cargo de ajudante do 2º batalhão, e Guilherme de Lemos Faria deste cargo para a 9ª companhia, sem effectivo, todos no 5º regimento em Pelotas; a pedido, o capitão Raymundo Villarenga Fontenelle da segunda companhia do 13º regimento em Ponta Grossa para a 1ª companhia do 29º de caçadores em Natal;

Nomeando: segundo tenente pharmaceutico da 2ª classe da reserva do exercito de primeira linha, para servir na 4ª região militar, o pharmaceutico Adumen Duarte Monteiro.

*Na pasta da Marinha* — Nomeando: o capitão de corveta Melciades Portella Ferreira Alves para commandante do cruzador auxiliar "José Bonifacio"; e Alvaro Xavier de Souza Peixoto para o logar de continuo da primeira circumscripção judiciaria militar (jurisdicção da Armada);

Concedendo reforma, ao capitão de fragata José Garcia d'O d'Almeida, lente da Escola Naval no posto e com o soldo de capitão de mar e guerra; e o capitão tenente Cicero Bernardino dos Santos no mesmo posto;

Transferindo para o quadro supplementar o capitão-tenente Luiz Tirelli, visto ter sido eleito e reconhecido conselheiro municipal de Iguarassu', em Pernambuco;

Exonerando o capitão de fragata Joaquim Barcellos Garcia do cargo de commandante do cruzador auxiliar "José Bonifa-


Amanhã Amanhã
Inauguração do
**Campeão da Avenida**
Agencia loterica que maiores vantagens offerecerá ao publico.
Bonificação finaes duplos até ao 10º premio — Bilhetes sem cambio.
BILHETES DE TODAS AS LOTERIAS
SORTES PARA TODOS OS FREGUEZES
VISITEM O
**Campeão da Avenida**
CARUSO & CIA.
AVENIDA RIO BRANCO 125 — Teleph. Norte 6741


## UM JOALHEIRO QUE DESAPPARECE DE BELLO HORIZONTE

### Diz-se que o fugitivo tem em seu poder elevada quantia

*Bello Horizonte*, 22 (A. A.) — Entre os prejudicados pelo joalheiro A. Silva Junior, desapparecido desta capital, estão o sr. Conde, como avalista de varias letras de importantes quantias, o sr. Honorio Magalhães, contra quem foi até usado o processo criminoso de falsificação de assignatura para um recebimento no Banco Hypothecario, o sr. M. Coimbra, em cerca de seis contos de réis e varias firmas commerciaes, inclusive o proprietario de um restaurante.

Segundo informações autorizadas, o joalheiro desapparecido, além de não ter escripta mercantil em ordem, levou comsigo consideravel quantia.

## Os supprimentos de numerario ás Delegacias Fiscaes

O ministro da Fazenda, remettendo ao presidente do Banco do Brasil um telegramma da Delegacia Fiscal no Maranhão, pediu providencias no sentido de serem entregues áquella Delegacia pela agencia do mesmo banco no alludido Estado os talões de cheques cruzados destinados ao pagamento da divida fluctuante e bem assim que os supprimentos de numerario não só áquella como ás demais Delegacias sejam feitas sempre em cedulas dos menores valores, porque, por se tratar de vencimentos do pessoal, os pagamentos nas referidas repartições são geralmente de quantias diminutas.

## MERCADO DE CACAU

*São Salvador*, 22 (A. A.) — Na abertura da Bolsa de Mercadorias, o cacáo bom, disponivel, foi cotado, hontem, a 18$300 e a 18$400 para entrega nos mezes de novembro e dezembro, respectivamente. O cacáo regular, para entrega, em dezembro, foi cotado a 17$300.

Extra-pregão, foram vendidos 10 lotes de cacáo superior, para entreag em dezembro, a 19$000 e 15 lotes para entrega em fevereiro, a 20$000.

No fechamento extra-pregão foram vendidos ainda 5 lotes de cacáo superior, para entrega em fevereiro a 20$500.

Não houve negocios para café.

*São Salvador*, 22 (A. A.) — O Syndicato de Cacáo informa que o cacáo superior foi cotado hontem, a 19$200, o bom a 18$200 e o regular a 17$200, tendo o mercado funccionado calmo.

## Vae partir para a ilha Grande

Foi approvada pelo ministro da Fazenda a proposta feita pela Estatistica Commercial, de d. Leudora Reis para servir nas officinas typographicas daquella repartição, com a diaria de 10$000, em substituição ao operario Waldemar de Almeida Migon, ultimamente dispensado.

## Absolvido de um crime de morte, foi assassinado com um tiro na boca

*Cambuquira*, 22 (A. A.) — Quando era mais intenso, antehontem, nas ruas desta cidade, o movimento das manifestações ao sr. Mello Vianna, vice-presidente da Republica, o carpinteiro Joaquim Teixeira, sacando de uma pistola "parabellum", deu um tiro na boca do pedreiro Pedro Augusto, ex-soldado de Policia, e que ha pouco havia sido absolvido do assassinato de um collega.

A victima teve morte instantanea, e o criminoso, valendo-se da confusão, creada e do movimento festivo do local, em plena rua Direita, conseguiu evadir-se.

## Quasi matou um irmãozinho, que, entretanto, está bem grave

O pequeno Paulo, de 4 annos, filho de Pedro de Freitas, residente á travessa Lopes n. 4, em Madureira, no quintal da casa, brincava com um irmãozinho mais novo, ao que soubemos. Este, erguendo, com difficuldade, uma enxada, bateu com a mesma na cabeça daquelle, atirando-o por terra, em estado gravissimo.

A mãe de Paulo, ouvindo os gritos do que dera a pancada, foi encontrar sem fala, o ferido, para elle chamando, immediatamente, a Assistencia do Meyer.

Tinha a creança fractura exposta do parietal e os medicos daquelle posto reputaram melindrosissimo o seu estado, tanto assim que o removeram para o Hospital de Prompto Soccorro, onde ficou em tratamento.

## Obteve livramento condicional

O juiz da 6ª vara criminal concedeu, hontem, livramento condicional ao sentenciado Antonio Reis, condemnado pelo jury a seis annos de prisão.


**200$000 a 250$000**

Ternos de casemira pura 15 [illegible], de côres, azul e preto. Alfaiataria Paris, 52, Rua Uruguayana, 52. (18005)

**LYRICO**
HOJE HOJE
PEDIDO DE UMA COMMISSÃO DE TODOS OS BAIRROS DESTA CAPITAL
**Como explicar ao meu filho?...**
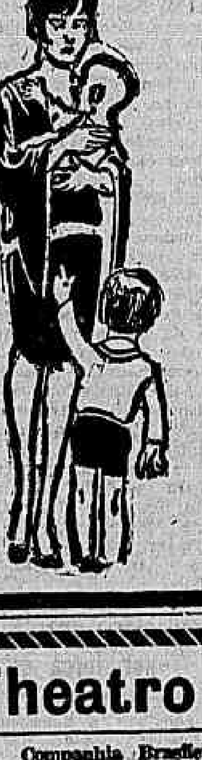
Film scientifico, instructivo e educativo, do "Programma Kaufmann", honrado com a presença de S. Ex. o Sr. Presidente da Republica
Unica pellicula que resolve, definitivamente, um dos mais sérios problemas da educação infantil.
Ha perguntas que as crianças fazem aos paes e estes não sabem, ou não podem responder! Este film vos explicará a maneira de ter a felicidade em vosso lar, pela ausencia absoluta de interpretações erroneas de coisas que o vosso filho ignora! ..
Este film não será passado em nenhum outro cinema desta Capital
Horario: 1 h. — 2,30 — 4 h. — 5.30 — 7 h. — 8,30 e 10 horas
NOTA — Em virtude das partes anatomicas da mulher, é vedada a entrada a menores de 18 annos e senhorinhas, por determinação da Policia. (D 31406)

**Theatro TRIANON**
Companhia Brasileira de Sainete ABIGAIL MAIA-ODUVALO VIANNA
HOJE A's 7 1|2 e ás 10 1|2 horas HOJE
Sensacionaes apresentações dos 2 quadros admiraveis que Oduvaldo Vianna adaptou do brilhante escriptor argentino José Antonio Saldias
**Ser mãe é padecer n'um paraiso**
Grande creação da sra. ABIGAIL MAIA. Encenação de Oduvaldo Vianna e scenographia da Companhia D'ARTE.
A'S 9 HORAS — O grande successo do momento, em 3 quadros sertanejos interessantissimos e cheio de scenas hilariantes
**FAZENDA NOVA!**
Frizas e camarotes, 30$. Poltronas e balcões, 4$000.
Terça-feira — FOLHA CAHIDA, a mais recente peça de Oduvaldo Vianna. (D 31492)

Hoje até domingo
CINEMA GUARANY
R. Frei Caneca, 133 — N. 4263
DOMINGO — MATINE'E
**Tempestade**
com JOHN BARRYMORE
(19472)

# Na data do armisticio

## Um artigo do marechal Ludendorff especialmente escripto para a United Press

*Berlim*, 11 de novembro — (Communicado epistolar da United Press) — No dia do Armisticio, o marechal Ludendorff escreveu exclusivamente para a United Press o seguinte artigo:

"Ha dez annos, o armisticio foi concluido na floresta de Compiégne. As forças super-nacionaes secretas, que incitam as nações umas contra as outras e as lançam na miseria, acreditavam haver conseguido do seu objectivo, como eu mencionei no meu livro":

Marechal Ludendorff

"Guerra, Incitamento e Assassinio dos Povos durante os ultimos 150 annos".

Durante seculos, essas forças super-nacionaes secretas lutaram para dominar as nações livres e para isso instigaram guerras e revoluções na Europa e na America. A guerra mundial tinha por fim coroar essa obra e especialmente escravizar os russos e allemães, que até então não haviam succumbido tão promptamente como outras nações á vontade das forças super-nacionaes.

Esse foi o objecto da politica de envolvimento de Eduardo VII; essa foi a razão para a tensão produzida artificialmente entre os povos e particularmente entre a Russia e a Allemanha, que deveriam reduzir uma á outra a farrapos. O povo nunca percebeu as telas infernaes, tecidas á sua volta.

Na guerra mundial, os allemães defenderam-se heroicamente contra o destino de destruição que lhes haviam designado. Derrotaram a Russia, mas a preparação militar allemã não se havia desenvolvido antes da guerra ao grão requerido para defender o territorio da patria. Assim collocaram apenas as suas forças defensivas no campo gradualmente, emquanto o inimigo augmentava firmemente as suas na frente, ficando mais do que compensado com a perda da Russia pela acquisição dos Estados Unidos. Simultaneamente a propaganda de falsidades ia cada vez mais minando a força de vontade dos allemães. Já elles não podiam ver o final da luta no outono de 1918. Ouviram as palavras enganadoras do presidente Wilson, ignorando a minha advertencia.

Por intermedio do marechal Foch as forças super-nacionaes secretas ditaram aos delegados allemães os seus termos terriveis.

Os representantes das mesmas forças super-nacionaes na Allemanha, que haviam derribado o Imperio e tomado as redeas do governo, acceitaram francamente os termos inauditos.

Os allemães desarmados estão lutando hoje por todos os povos contra as forças super-nacionaes e a sua arma é a Verdade. — (a) — *Ludendorff*."

## ACCUSADOS DE GRAVES IRREGULARIDADES EM UMA UNIDADE DO EXERCITO

### O Supremo Tribunal Militar vae decidir em ultima — instancia —

Em virtude de graves irregularidades no 9º regimento de artilharia montado, aquartelado em Curityba, foram denunciados incursos no art. 178 do codigo penal militar o coronel Joaquim do Amaral, major Manoel Ribeiro de Salles Guimarães, capitães Euclydes Pereira Bueno, Emerentino Moreira da Cruz e Aurelio Joaquim Vieira e o segundo-tenente commissionado Luiz Pedro Pereira Lima.

Não havendo, no Paraná, de cuja promotoria partiu a denuncia, officiaes que pudessem constituir o conselho de guerra que os havia de julgar, foi o processo remettido á auditoria de São Paulo, onde, depois de preenchidas as formalidades legaes, foram os accusados submettidos a julgamento e, afinal, absolvidos por maioria de votos.

Com tal sentença não se conformou o promotor daquella circumscripção, dr. Ademaro de Faria Lobato, que appellou da sentença para o Supremo Tribunal Militar, onde os autos respectivos deram entrada, hontem, sendo distribuidos ao ministro Pinto da Rocha.

## Requerimentos despachados pelo delegado geral do imposto sobre a renda

Viuva João Felippe, reclamando contra lançamento — Deferido. Cancelle-se o lançamento. Proceda-se de accordo com o parecer, caso o requerente não tenha apresentado declaração de pessoa physica.

Dr. Gustavo Arbrust, idem, idem. — Cancelle-se o lançamento *ex-officio*.

Genia Gruner, idem, idem — Idem, idem.

R. Figueiredo, successor de Galvani Figueiredo & Cia., José Alves Ferreira, F. Garcia & Ferreira, Carlos Duarte, Abilio Guimarães & Cia., idem, idem — Idem, idem.

Camillo de Oliveira Coelho, successor de M. Ribas & Fernandes, idem, idem — Idem, idem.

Darcillo Fabião & Cia., idem, idem — Indeferido das deliberações da Delegacia Geral cabe o recurso para o Conselho de Contribuintes.

Renato Segadas Vianna, fazendo communicação — Cancelle-se o lançamento e annote-se devidamente a declaração.

Mario de Azeredo Coutinho, apresentando declarações de renda exs. 1926, 1927, 1928 — Recebam-se de accordo com as instrucções em vigor.

Manoel F. Moreira, reclamando contra lançamento — Cancelle-se o lançamento "ex-officio".

Franklin C. A. C. Murray, Isaac Medina, Adelino Medeiros, Miguel Garcia Martins, Gonçalves & Oliveira, Di Palma Pasquale De Luizil, José Maria, Paschoal Sarpa, Carlos Schray, José Manoel Tobias Rodrigues, Virgilio da Fonseca Pinheiro, successor de Barboza & Costa, idem, idem — Idem, idem.

# EXAMES

### *Faculdade de Medicina do Rio de Janeiro*

Relação para os exames de hoje:

2º anno medico — Chimica organica e biologica — Prova pratica e oral ás 11 horas no Laboratorio de Chimica — Benedicto Santovo, Hernani Coelho Legey e Edgard Manet de Lima.

Histologia — Prova pratica e oral ás 12 horas no Laboratorio de Histologia — 2ª chamada — José Carlos da Fonseca.

3º anno medico — Physiologia — Prova pratica e oral ás 9 horas no Laboratorio de Physiologia — José Dei Castia, José Soares Ribeiro da Costa, Alberto Ribeiro da Vinha, Antonio Stolle, Herberto de Brito Lyra, Renato De Piro, José Negreiros, Renato Manso Monteiro Nogueira da Gama, Herminio Gaiaanone, João Moreira Barreto, Justiniano Neves Arantes, Gabriel Costa, Pedro Brandão de Oliveira, Francisco Dias Tostes, Antonio da Costa Ribeiro, Honorato Baniana Velloso, Antonio De Piro, João Bittencourt, Amir Cotrim, Archanjo Pereira de Castro Lobo, — 2ª chamada — José Humberto de Almeida, Mario Octavio Carnaval, Hernani Pinto Coelho Periasé, Humberto da Costa Ramos, Velerio Regis Konder e Osorio Schleder de Araujo.

4º anno medico — Anatomia pathologica — Prova pratica e oral ás 9 horas no Instituto Anatomico — Mario Camara Macedo, Ludovico Portocarrero Velloso, Antonio Carlos Maia, Acyr Guasque de Faria, Oswaldo Vaz Borges, Ulysses José Lopes, Jorge Antonio de Mattos Fiates, Saraiva Vieira de Souza, José Perruci Junior, João Celestino de Almeida, Domingos Guilherme Pereira da Costa, Nelson da Costa Poncio Haddad, Sebastião Publio Dias da Silva, José Marques Gomes, João Marcondes Netto, Nicolino Rocco, Chrysantho Morella da Rocha, Frederico De Piro, Oscar Vieira Cavalcanti, Ignacio Pereira de Oliveira, — Turma supplementar — Custodio Figueira Martins, Felix de Moraes Sarmento, Themistocles Ribeiro, Carlos de Araujo Pimentel, Armando da Costa Ramos, Elias Davidovich, Osorio Tenorio Lima, René Ferreira de Carvalho, Edmundo Soares da Silva Bastos, Nilo de Castro, Nelson de Souza, João Ferreira Neves, Hugo Antonio Guida, Jairo Salgado Gama, Lourenço Menicucci Filho, Gil dos Santos Ribeiro, Francisco Pereira do Valle, Lincoln da Silveira Goyano, Manoel Victorino de Mello, Carlos Rinaldi Balbi.

Pathologia geral — Prova pratica e oral ás 9 horas no Instituto Anatomico — João Cardoso Costa, Lazaro Rubim, Salim Francis, Manoel Ligeiro, José Mattos Carvalho, Abdon Augusto de Araujo, Manoel Duarte Moreira Netto, Augusto Ferreira de Paula, Alcides Pereira da Silva, Adhemar Paoliello, Paulo de Almeida e Santos, Aluisio Bezerra Coutinho, Nelson Bandeira de Mello, Everaldo de Almeida Sampio, Mario Moreira, Fernando Riedy do Nascimento e Silva, — Turma supplementar — Fernando Nogueira Pinto, Murillo Bretas, Dilermando M. da Costa Cruz Filho, Ignacio de Mello, Dhelio Rossi de Araujo Leite, Raphael de Souza Paiva, José Alvarenga, Tobias Gomes Junqueira, Mario de Castro Monteiro, Antonio Pires Barbosa, Benedicto Nobrega do Couto, Darcy de Souza Medina.

5º anno medico — Therapeutica e arte de formular e medicina operatoria — Prova pratica e oral ás 8 1|2 horas no Instituto Anatomico — Genard Carneiro da Cunha Nobrega, Arthur Moura, Fausto Couto, Antonio Moacyr Reimão, Benjamin Brandão de Andrade, José Maximo Balieiro, Attilio d'Allô Junior, Sydney Monteiro dos Santos, Herbert Harisson Mercer, Oscar Leite Alves, Reynaldo de Araujo Cintra, Lincoln de Freitas Filho, Tarcisio Martins Ribeiro, Raymundo Ramalho, Antonio Dantas Leite, Orozimbo Gonçalves de Souza, Benedicto Barbosa, João Pizzolante, Alberto Augusto de Souza, Braulio Furtado Luz, — Turma supplementar — Milton Weinberger, Cassio Rolim, Fernando Ellis Ribeiro, José Matta Carnauba, Antonio Paula Filho, Eduardo Augusto Broune Junior, Nilo Lisboa Chavasco, Adherbal Ferreira de Souza, Ubirajara Miranda, Manoel Alves Valladão, Arthur de Luca, Armando Poci, José Gouvêa de Vilhena, Reginaldo Fernandes de Oliveira, Caetano Piantullo — 2ª chamada — José Paolone, Edgard Eugenio Bath, Paulo Clinco da Silva, Eneas Couto, Dante Guarinello.

6º anno medico — Hygiene e medicina legal — ás 11 horas no Laboratorio de Hygiene — José Alves Ferreira, Pedro Feu Rosa, José Ribeiro dos Santos, Paulo Silveira, Admardo Rocha de Souza, Marcello de Lacerda Soares, Placido Rocha, Octavio Eduardo Pereira, Cassiano Carneiro da Cunha Nobrega, Alcides Gomes de Miranda, Reynaldo de Souza Castro, Joaquim Marcellino de Castro Marçal, Octacilio Camarã Fagundes, Fausto Fontoura da Silva, Floriano Peixoto de Paula Ferreira, José Lourenço Jorge, Benedicto Geraldo Franco, Haroldo Candido de Oliveira, José de Lima Batalha, Manoel Borges Valladão, — Turma supplementar — Oswaldo Furtado Campos, Plinio do Prado Cotinho, João Bravo Caldeira, Alberto Aurelio Vianna, Arthur Martins Mendes, Leão Jayme Abadia, Oriot Benides de Carvalho Lima, Etelvino Bueno de Oliveira, José Ribeiro Ferreira, José Manoel Nunes Maciel, João Cezar de Oliveira, Linneu Jucá de Queiroz, Diocleciano Dantas de Araujo, Lupercio Bueno de Arruda Camargo, Helena Nassif Daker, Leopoldino Vicente Guerra, Cyro Stuchi, Benedicto Pericles Fleury, Armando Leão Ferreira, Antonio Augusto Vellasco.

Clinica cirurgica — Prova pratica e oral ás 9 horas na Santa Casa — Eduardo Pinto de Morges, Nilton Barros, Lauro de Souza Lima, Darcy Moraes de Mattos, Oswaldo Moura Brasil do [illegible]

Clinica obstetrica — ás 8 horas na Maternidade [illegible]

Aviso — São convidados a comparecer [illegible]

Inscripções de exames, para [illegible]

### *[Uni]versidade do Rio de Janeiro*

Continuam abertas até o proximo [illegible]

### *Escola Nacional de Bellas Artes*

O resultado dos exames complementares de arithmetica e geometria foi o seguinte: Jayme Ruy Costa, approvado [illegible] Leonidas Vargas Dantas, Marcello Doria Baptista, Tuoy Brack e [illegible]

Virgilio F. C. da Silva.

Devem comparecer ás mesmas horas para o exame oral de arithmetica e geometria, os candidatos Edison Nicoli e Cypriano E. das Dores.

### *Prytaneu Militar*

Realizam-se hoje as seguintes provas:

1º anno (1ª junta) — Escripta de Geographia, ás 2 horas.

Curso de adaptação: 1ª e 2ª séries — oral, ás 10 horas.

O resultado dos exames de admissão ao 1º anno gymnasial será lido ás 11 horas pelo respectivo secretario.

### *Gymnasio Pio-Americano*

Hoje, 23, haverá exames escriptos de Francez para o 1º, 2º e 3º annos do curso seriado.

### *Escola de Direito do Rio de Janeiro*

Acham-se abertas, na secretaria desta Escola, á praça Tiradentes n. 67, até 30 do corrente, as inscripções para os exames da 1ª epoca do anno lectivo de 1928.

Os alumnos devem apresentar os seus requerimentos das 11 ás 6 horas, á secretaria, acompanhados do recibo de pagamento da taxa respectiva e da certidão de frequencia.

Para os exames de 1ª época, foram designadas as seguintes bancas examinadoras:

Direito publico constitucional — Drs. Roberto Moreira da Costa Lima, Pedro Paulo Autran e Durval de Brito.

Direito romano — Drs. Agenor Moreira, Pedro Paulo Autran e Roberto Moreira da Costa Lima.

Direito civil (1ª parte) — Drs. Durval de Brito, Pedro Paulo Autran e Agenor Moreira.

Direito commercial — Drs. Dilermando Cruz, deputado Arthur Lemos e Augusto Lima.

[Direito administ]rativo — Drs. Augusto Lima, deputado Arthur Lemos e Joaquim Rodrigues Neves.

Direito civil (2ª parte) — Drs. Joaquim Rodrigues Neves, deputado Arthur Lemos e Dilermando Cruz.

### *Departamento Nacional do Ensino*

Horario dos exames do 3º grupo:

COLLEGIO ATTATI

Portuguez — 1º anno — prova escripta, no dia 23, ás 7 horas, 1ª junta; 2º e 3º annos — prova escripta, no dia 23, ás 9 horas, 1ª junta.

Geographia — 1º anno — Prova escripta, dia 23, á 1 hora, 3ª junta.

H. Universal — 2º e 3º annos — prova escripta, dia 23, ás 3 horas, 3ª junta.

Arithmetica — 1º e 2º annos — prova escripta, dia 24, ás 7 horas, 4ª junta.

Algebra — 1º e 3º annos — prova escripta, dia 24, ás 9 horas, 4ª junta.

Francez — 1º anno — prova escripta, dia 26, ás 7 horas, 1ª junta; 2º e 3º annos — prova escripta, dia 26, ás 9 horas, 1ª junta.

Chorographia — 2º anno — prova oral, dia 26, á 1 hora, 3ª junta.

H. Universal — 3º anno — prova oral, dia 26, ás 3 horas, 3ª junta.

[illegible] — 1º anno — prova escripta, dia 27, ás 7 horas, 4ª junta; 2º e 3º annos — prova escripta, dia 27, ás 9 horas, 4ª junta.

[Latim] — 2º e 3º annos — provas escripta, dia 28, ás 7 horas, 1ª junta.

[illegible] — 1º anno — prova oral, dia 28, ás 7 horas, na 3ª junta.

[illegible] — 2º anno — prova oral, no dia 29, ás 7 horas, 4ª junta.

Algebra — 3º anno — prova oral, no dia 29, ás 9 horas, 4ª junta.

Francez — 3º anno — prova oral, no dia 30, ás 8 horas, 1ª junta.

EXTERNATO S. IGNACIO

Geographia — 1º anno — prova escripta, dia 23, ás 7 horas, 3ª junta.

Historia Universal — 2º anno — prova escripta, dia 23, ás 9 horas, 3ª junta.

Portuguez — 3º e 4º annos — prova escripta, dia 23, á 1 hora, 1ª junta.

Latim — 2º anno — prova escripta, dia 23, ás 3 horas, 1ª junta.

Inglez — 3º e 5º annos — prova oral, dia 24, ás 7 horas, na 2ª junta.

Arithmetica — 2º anno — prova escripta, dia 24 á 1 hora, na 4ª junta.

Algebra — 3º anno — prova escripta, dia 24, ás 3 horas, na 4ª junta.

I. M. Civica — 1º anno — prova escripta, dia 26, ás 7 horas, na 3ª junta.

Cosmographia — 5º anno — prova escripta, dia 26, ás 9 horas, na 3ª junta.

Latim — 3º e 4º annos — prova escripta, dia 26, á 1 hora, 1ª junta.

Francez — 2º anno — prova escripta, dia 26, ás 3 horas, 1ª junta.

Arithmetica — 2º anno — prova oral, dia 27, ás 7 horas, 4ª junta.

Algebra — 3º anno — prova oral, dia 27, ás 9 horas, 4ª junta.

Latim — 4º anno — prova oral, dia 28, á 1 hora, 1ª junta.

Francez — 3º anno — prova oral, dia 28, ás 3 horas, 1ª junta.

Chorographia — 2º anno — prova oral, dia 28, á 1 hora, 3ª junta.

I. M. e Civica — 1º anno — prova oral, dia 30, ás 8 horas, 3ª junta; 2º anno — prova oral, dia 30, ás 2 horas, 3ª junta.

H. Universal — 3º anno — prova [illegible]

OBSERVAÇÕES

Nos collegios Anglo Americano e [illegible]

### *Faculdade de Direito da Universidade do Rio de Janeiro*

Terminam no dia 28 as inscripções [illegible]

O excedente vae de 3.15 ás 5.15, [illegible] do corrente.

## A crise de trabalhadores na empresa Ford, no Pará

*Belém*, 22 (A. B.) — Augmentam [illegible]


MARIDO E MULHER, PERANTE OS HOMENS !

Irmão e irmã — na realidade !

*Os maiores sentimentos, os mais bellos — é ás vezes entre os humildes que os vamos encontrar !*

ESCRAVOS DO VOLGA

Um romance de amor humano e commovente !

Com a formosa MONA MARIS Um film da classe *Insuperavel* do *Programma Urania.*

Este film não será exhibido nos Cinemas de Copacabana, Botafogo, Tijuca, H. Lobo e Rua da Carioca.

HOJE

no Gloria

## OS HOTEIS E RESTAURANTES SOBRE RODAS

### O que é o serviço dos caminhos de ferro allemães

As modernas commodidades das viagens em caminho de ferro são tidas pelo publico com coisa natural. Ninguem se recorda já que as mais essenciaes dessas commodidades são instituições relativamente recentes e que ainda ha uns 30 ou 40 annos uma longa viagem em comboio era um emprehendimento muito pouco agradavel. Hoje, em troca, os hoteis e restaurantes sobre rodas estão á disposição de toda a gente em todos os grandes trajectos, mas poucos percebem os esforços de organização que o normal funccionamento desses serviços exige. Os caminhos de Ferro Allemães, cujo serviço de vagões-leitos e restaurantes é autonomo e se estende ainda á Hollanda, Austria e Suissa, possuem 659 vagões de ambas as categorias, os quaes ligados uns nos outros cobririam uma distancia de mais de quatorze kilometros. Dos vagões-restaurantes fazem uso em média 40.000 commensaes por dia, e nos vagões-leitos, dormiu durante o anno de 1927 mais de um milhão de passageiros. Não ha hotel nem restaurantes sobre terra firme que possa offerecer cifras sequer comparaveis com as dos restaurantes e hoteis sobre rodas.

## IMPOSTO SOBRE A RENDA

### O conselho de contribuintes e a Companhia Fabrica de Botões e Artefactos de Metal

No officio em que o presidente do Conselho de Contribuintes transmittia o processo de recurso da "Companhia Fabrica de Botões e Artefactos de Metal, o delegado geral do Imposto Sobre a Renda proferiu o seguinte despacho:

"O exame de contas em que se firmou o relator, em cujo parecer se baseou a decisão do Conselho de Contribuintes, não prova que a parte tenha respeitado ás disposições legaes, no tocante á constituição da reserva, para creditos incertos que o regulamento não permitte. Por este motivo, antes de mandar cumprir a resolução, submetto-a á apreciação do sr. ministro da Fazenda."

## Licenças na Justiça

O ministro da Justiça resolveu, por actos de hontem, conceder as seguintes licenças: de 3 mezes, a Antonio Lopes, enfermeiro de 3ª classe do Hospital Geral de Assistencia; de 4 mezes, a Paulo João Alfredo Pureza, guarda civil de 3ª classe; de 2 mezes, a Octavio Alves de Azevedo Aredes, guarda civil de 2ª classe, e de um mez, a Marcello Gravano, servente de 1ª classe do Instituto do Serviço de Prophylaxia do Departamento Nacional de Saude Publica.

## As peripecias de um louco na capital alagoana

*Maceió*, 22 (A. B.) — Um louco, hontem, depois de fazer varias tropelias pelas ruas desta cidade, subiu ao telhado da egreja do São Gonçalo e, quando ali, destelhou parte do templo, arrancando, por fim, a cruz existente no frontespicio da egreja.

Com muito custo foi preso e conduzido ao Hospital de Alienados.

## O PROBLEMA DAS ENCHENTES NOS SUBURBIOS

### A acção do Centro Pró-Melhoramentos de S. Francisco Xavier a Engenho Novo junto á Central do Brasil

O dr. Octavio Pinto, presidente do Centro Pró-Melhoramentos de São Francisco Xavier e Engenho Novo, dirigiu hontem, ao dr. Romero Zander, director da Central do Brasil, o seguinte officio:

"A directoria infra assignada accusando o recebimento do officio n. 1.703, de 19 de outubro do corrente anno, enviado por essa directoria, capeando o parecer que o exmo. sr. dr. José Castano de Andrade Pinto deu sobre o memorial apresentado por este centro, pedindo providencias contra o difficil escoamento das aguas pluviaes na rua 24 de Maio, occasionado pelos muros divisorios da Central do Brasil, cumpre o dever de agradecer a v. ex. a solicitude e a benevola attenção que prestou ao assumpto.

Outrosim, levando na devida conta a informação autorizada do digno engenheiro dr. Andrade Pinto, e dada a premencia de uma solução ao assumpto, ousamos solicitar de v. ex. se digne ordenar seja executada a medida proposta no parecer, como solução provisoria, a saber: "a desobstrucção das barbacãos existentes nos muros á direita da linha ou construcção de maior numero, afim de dar facil escoamento, para a rua Anna Nery, das aguas que, por não comportarem as boeiras já existentes, invadirem as nossas linhas."

Aproveitamos a opportunidade para renovar a v. ex. os protestos da mais alta estima e distincta consideração. — Saude e fraternidade. — Pela directoria — *Octavio Pinto*, presidente."

## Uma collectoria guardada por força estadual

Ao governo de Santa Catharina solicitou o delegado fiscal naquelle Estado, providencias no sentido de ficar guardada pela força publica a collectoria de rendas federaes em Indayal, por ter o procurador da Republica requisitado a presença do escrivão daquella exactoria, que está em exercicio do cargo de collector, para prestar depoimento.

## Sobre a doação do edificio em que funccionou o Club Floriano Peixoto

O ministro da Fazenda devolveu ao da Agricultura, para que preste os esclarecimentos pedidos pela Directoria do Patrimonio, o processo relativo á doação do edificio em que funccionou o Club Floriano Peixoto, em Bello Horizonte, Minas.

## INSTITUTO DE PREVIDENCIA

### Como foram despachados varios pedidos de emprestimo

Inscripções ns. 2203, 2204, 2211, 2212, 2214, 2268, e 2269 — Provado o exercicio, tempo de serviço, feita a averbação, sim.

Inscripções ns. 2121, 2207, 2208, 2209, 2171, 2188, 2223, 2271, 2272, 2273, 2274, 2275, 2276 e 2285 — Provado o exercicio, tempo de serviço, feita a liquidação, sim.

Inscripção n. 2370 — Feita a averbação, sim.


Cabellos Brancos

*tenho malgasto "mais de cem mil reis em experiencias inuteis"*

Eis aqui uma phrase que escutamos continuamente a muitas pessoas as quaes, por desconhecer que existe a Agua de Colonia Hygienica "CARMELA", prejudicam seu bolso e sua cabelleira, usando, sem exito, diversas tinturas chimicas.

"CARMELA" é um producto digno da confiança de V.Exa. porque reune as seguintes propriedades caracteristicas que a distinguem de suas similares.

Devolve ao cabello encanecido sua côr natural exacta: louro, castanho, ou preto.

É absolutamente inoffensiva e applica-se ao pentear-se como qualquer loção.

Não suja nem mancha a pelle nem a roupa.

"CARMELA" IMITA-SE, MAS NÃO SE IGUALA.

*Vende-se nas Drogarias Pharmacias e Perfumarias*

Preço: Vidro 11.000 reis. Vidro duplo 20.000 reis

"Carmela"

J. L. CONDE & Cia.

VISCONDE ITAUNA, 63 — RIO DE JANEIRO

(18634)


# Nos theatros

CARTAZ DO DIA

**CARLOS GOMES** — Theatro comico.
**CENTRAL** — Variedades.
**IRIS** — Companhia Lyzon Gaster.
**IDEAL** — Variedades.
**S. JOSÉ** — "Mexericos".
**TRIANON** — Companhia de sainetes.
**PALACIO** — "Rio-S. Paulo".
**RECREIO** — "E' da fuzarca!".

*NOTAS & NOTICIAS*

RAUL ROULIEN — Deu-nos hontem o prazer de sua visita pessoal o actor patricio Raul Roulien, que se desligou da companhia do Trianon, onde estreará de maneira invulgar. Roulien quiz agradecer as palavras justas que escrevemos noticiando sua estréa.

— : —

"HUMBERTO", NO VILLA ISABEL — Desde hontem trabalha no palco do Cinema Villa Isabel, "Humberto", um dos melhores ventriloquos brasileiros que conhecemos.

Trabalhando com bonecos articulados, elle os faz viver em scena, numa deliciosa palestra, na narração de esplendidas anedoctas, na dansa, no choro, no riso, etc., a ponto de se julgar que são pessoas vivas e não simples bonecos de mola.

[illegible] Humberto foi além de toda a espectativa. Mas elle se torna natural ao saber que é um numero de variedade apreciado pelas familias, e principalmente pela creançada.

— : —

"SER MÃE É PADECER NUM PARAISO", HOJE, NO TRIANON — A Companhia Brasileira de Sainete Abigail Maia-Oduvaldo Vianna, offerece hoje as primeiras representações do sainete, em 3 quadros, original do escriptor argentino José Antonio Saldias, "Ser mãe é padecer num paraiso", que Oduvaldo Vianna adaptou e que registrou um dos grandes successos da temporada em São Paulo, principalmente por causa da creanão que a sra. Abigail Maia teve no papel da protagonista. "Ser mãe é padecer num paraiso" é uma alta comedia synthetica na qual se vêm, de quando em quando, scenas hilariantes produzidas pelos artistas Chaves Filho, Sebastião Arruda, Eduardo Vianna, Vincenzo Caiafa e arta. Dyla Brandão em interessantes papeis comicos. Oduvaldo Vianna, com a collaboração scenographica da Companhia d'Arte, deu uma encenação rigorosa á peça de Saldias, que extrahiu de

Brandão Sobrinho em "Fazenda Nova !"

um seu romance os dois interessantissimos quadros de "Ser mãe é padecer num paraiso". Figura essa peça entre as magnificas comedias rapidas do repertorio, havendo opportunidade para creações artisticas muito interessantes do elenco homogeneo do Trianon. "Ser mãe é padecer num paraiso", será representado nas sessões de 7 1|2 e 10 1|2 horas; na sessão de [illegible] repete-se o magnifico sainete sertanejo "Fazenda nova!", que [illegible] grande successo do momento, com o excellente trabalho da sra. Abigail Maia, as impagaveis interpretações de Chaves Filho e Sebastião Arruda, a sobria revelação de Odilon Azevedo, collaboração efficiente de todo o elenco. Ha grande venda de ingressos para hoje e amanhã, na bilheteria do Theatro Trianon.

— : —

"RIO SÃO PAULO", NO PALACIO THEATRO — Está dando as ultimas representações no elegante Theatro da rua do Passeio, a maravilhosa féerie com que o activo emprezario M. Pinto fez a apresentação de sua grande companhia de revistas Margarida Max, ao publico carioca. "Rio S. Paulo" que tem sido um dos maiores exitos theatraes dos ultimos annos, tem feito uma carreira brilhantissima e esse facto se explica pelo agrado extraordinario que obteve por parte do publico desde as suas primeiras representações. Uma revista que, como "Rio São Paulo" posue todos os requisitos para um exito garantido, não podia deixar de ser admirada por todo o publico carioca que tem affluido numeroso a admirar uma das mais bellas e ricas senão a mais bella e rica de todas as peças deste genero que têm sido apresentadas nos nossos palcos.

Hoje, amanhã e depois de amanhã "Rio São Paulo" está fazendo as suas despedidas subindo á scena ainda na matinée de domingo — a ultima que dará "Rio São Paulo".

— : —

A NOVA REVISTA DA COMPANHIA MARGARIDA MAX — No proximo domingo fará as suas despedidas nas duas sessões nocturnas no elegante Palacio Theatro, a grandiosa revista féerie "Rio São Paulo" que tão bellas noites de alegria e arte tem proporcionado ao grande numero de espectadores que têm affluido ao elegante theatro da rua do Passeio. Na proxima segunda-feira será dada as primeiras representações pela Grande Companhia de M. Pinto uma outra féerie a que como succedeu com "Rio São Paulo" está destinado um outro grande exito. "Agua de côco", essa nova super revista, original de Affonso de Carvalho e Octavio Tavares com musica dos maestros Stabile e Vogeler differe em muitos pontos de outras tantas apresentadas entre nós. "Agua de côco" posue enredo, com personagens comicas acompanhando toda a peça. Os motivos dos seus numerosos quadros são genuinamente nacionaes, figurando em muitos delles assumptos palpitantes da vida carioca. Ha lindos bailados que Sosoff marcou com toda a sua proficiencia e marcações originalissimas de Francisco Marzullo, ha um desempenho inexcedivel por parte do magnifico conjunto, encenações grandiosas ao serviço das quaes empregou o seu activo emprezario todo o seu apurado e já conhecido bom gosto, ha emfim todas as condições para um triumpho completo que ainda uma vez mais, virá confirmar a fama de que gosa a Grande Companhia de Revistas Margarida Max. "Agua de côco" será outro exito a juntar a tantos e outros que M. Pinto já possue na sua larga carreira de emprezario.

— : —

O RIO AGACHADO — E' este o titulo de uma nova revista de grande montagem que os seus autores Luiz Iglesias e Hyppolito Collomb entregaram ha dias ao empresario M. Pinto. Por este acceite que encontrou em "O Rio Agachado" uma revista originalissima e fóra dos actuaes moldes, já na concepção dos seus quadros de fantasia, já na comicidade dos seus quadros, que tem á farta, a nova féerie deverá muito em breve entrar em ensaios e que está destinada a um novo successo para a Companhia Margrida Max.

— : —

"O RIO... AGACHA-SE" — O PROXIMO SUCCESSO PARA O PALCO DO S. JOSÉ — Mais alguns dias e a Companhia "Zig-Zag" apresentará no palco do S. José outra "revuette" do genero que mais agrada á platéa daquella casa. Trata-se de um original destinado a uma carreira brilhante, devido á utoria de Simões Coelho, e intitulado "O Rio... Agacha-se", cheio de critica, do fino espirito e elegancia, onde se destacarão Pinto Filho, João Martins, Arnaldo Coutinho, Palmyra Silva, nas partes comicas, Edith Falcão, Guy Martinelli, João Celestino, nas cortinas, e Mariska e suas "girls" terão outras esplendidas opportunidades nos bailados. Outras surprezas interessantes serão reveladas com "O Rio... Agacha-se", e assim veremos, quando "Mexericos..." deixar o cartaz onde se apresenta todos os dias ás 4,20 e 8,20, para prazer do publico que applaude francamente o actual original de Carlos Bittencourt. Na téla, o S. José exhibe "O Jardim do Eden", e "A Bella C[...]mosa", annunciando-se para segunda-feira, "Marinheiro de encommenda" e "A Borboleta Dourada".

— : —

AMANHÃ, "O DIA DA VIOLETA", PELA COMPANHIA BRASILEIRA DE THEATRO COMICO — Amanhã, o Carlos Gomes terá mais uma opportunidade de offerecer ao publico carioca um sainete novo, que a Companhia Brasileira de Theatro Comico apresentará nas sessões de 7,30 e 10,20. "O Dia da Violeta", de Joracy Camargo, e musica de Mario Sylva, tem um entrecho dos mais modernos, não faltando o homem das conquistas incansaveis, a mulher dos artificios enganosos, a menina ingenua que quer casar e a tia com manias regeneradoras, ao lado do velhote correcto de theorias maçonicas, que quer endireitar o mundo e até um dignissimo primeiro premio da Escola Dramatica que se faz creado para viver melhor. Manoelino Teixeira, que faz o advogado Carlos, é o tal homem radicalmente celibatario, que se dá ao luxo de ter uma amante das mais coquettes. Um amigo seu, Fortunato Ventura, maçon sincero e bem intencionado, e, por signal, noivo de uma linda pequena, Lygia Sarmento, quer fazer do amigo um homem de bem e acceita a incumbencia de ir em seu logar a um encontro com a mulher.... de outro. O que havia, porém, era que Carlos enamorava-se da noiva do amigo, e mudára de idéas quanto ao casamento e Fortunato Ventura, mettendo-se a bôa pessoa, fica envolvido no tremendo escandalo de um flagrante em toda a regra, porque a dama elegante queria se divorciar... Sua noiva, rosa, foi tomada pelo amigo Carlos, e de nada serviram os seus protestos de homem sério, deante das provas. Nada conseguiram, porém, a tia de Carlos que o queria casar com outra e alguem mais que pretendia tirar partido das situações creadas com semelhantes complicações.

"O Dia da Violeta" vae ser outro successo seguro dos sainetes do Carlos Gomes, que hoje ainda dá ás 7,30 e 10,20, "A defesa é um facto!", e ás 9 horas, "A manicura do barbeiro". Domingo, ás 2 3|4, a Companhia Brasileira de Theatro Comico dará uma grandiosa matinée com o sainete "O Dia da Violeta", tomando parte no espectaculo ainda o bailarino americano Harry Flamming, com o seu afamado jazz-band de 18 figuras, em numeros de grande interesse.

— : —

POR POUCOS DIAS A INAUGURAÇÃO DO CINE THEATRO IMPERIAL, EM NICTHEROY — E' de justa ansiedade a espectativa do publico pela inauguração do primeiro grande estabelecimento de diversões de Nictheroy, o Cine Theatro Imperial, cuja estréa está marcada para a proxima semana, em dia que opportunamente será annunciado. A sociedade de Nictheroy e o publico em geral esperam anciosamente a data da abertura do Imperial, por meio do qual fica a capital fluminense dotada da melhor casa de diversões que poderia desejar, empenhando-se agora a Empresa Paschoal Segreto na organização do espectaculo inicial, que marcará um acontecimento da maxima importancia na vida social de Nictheroy, quando a festa inaugural levará ao Cine Theatro Imperial o mais fino elemento da elite fluminense, a imprensa do Rio e de Nictheroy, assim como seja honrada com a presença do mundo official, especialmente convidado para este fim. O programma consistirá na apresentação da Companhia Brasileira de Theatro Comico, que está actualmente desenvolvendo brilhante carreira no palco do Carlos Gomes, no Rio, e que tem como principaes artistas Manoelino Teixeira, Manoel Durães, Fernando Rodrigues, Affonso Stuart, Arthur Castro, Roque da Cunha, Lia Binatti, Olga Navarro, Augusta Guimarães, Lygia Sarmento, Dulce de Almeida, Margarida de Oliveira, Lecticia Flora, Georgina Teixeira e Nella Regine, tendo o repertorio mais elegante no genero de peças alegres e leves que agradam a qualquer paladar, como: "A verdade ao meio dia", "Noite de Reis", "Mamãe quer casar", "Não sou eu!", "Vou bancar o maluco", "Oh, meu irmão, salva-me!", "O bonde da Alegria", "O tio Borges", "Teu sogro é um pirata"..., "A manicura do barbeiro", "Mulheres... quem as entende?" "A defesa é um facto" e "O dia da violeta". A estréa no Cine Theatro Imperial, da Companhia Brasileira de Theatro Comico se dará com o sainete "Oh, meu irmão, salva-me!", de Simões Coelho, que obteve memoravel successo no Rio, sendo então exhibida a grandiosa super-producção da Paramount "Rachel", ou "Os amores de uma actriz", creação magistral de Pola Negri, que terá suas primeiras exhibições em Nictheroy, assim como todos os films das primeiras marcas. Uma grandiosa orchestra dirigida pelo maestro Oswaldo Allione abrilhantará os espectaculos do Imperial, sendo então a musica adaptada aos films. Ornamentação de grande effeito e artistica distribuição de luz farão do Cine Theatro Imperial uma attracção unica, em Nictheroy. Uma boa noticia: em poucos dias serão iniciadas ás quintas e aos sabbados as "matinées" (sessão de moças) a preços reduzidos, como brinde "Imperial", em que as creanças quando acompanhadas não pagarão entrada. Não ha duvida que Nictheroy vae mudar de habitos.

MARGARIDA MAX — A graciosa actriz Margarida Max teve a gentileza de agradecer-nos as referencias que lhe fizemos ao noticiar a "première" da revista "Rio São Paulo".

— : —

A COMPANHIA DO IRIS — Ainda hoje nos dará a companhia que trabalha no Iris, sob a direcção da actriz Lyson Gaster, mais duas representações da interessante revista "Rosas vermelhas".

— : —

O CARTAZ DO THEATRO RECREIO. PRIMEIRAS REPRESENTAÇÕES DA REVISTA "PALACIO DAS AGUIAS" — Está a despedir-se do cartaz do theatro Recreio a revista da parceria Bettencourt Menezes "E' da fuzarca!", que tantos applausos tem merecido do sempre numeroso publico frequentador desta casa de espectaculos.

Em um dos ultimos dias deste mez, isto é, a 29 do corrente, ali teremos as primeiras representações da engraçada e apparatosa revista em 2 actos e 38 quadros "Palacio das Aguias", original dos festejados escriptores Geysa Boscoli e Luis Carlos Junior, com partitura dos compositores Julio Christobal e Sá Pereira, G. Ribeiro, Mario Sylva e Jota Machado. Nesta peça, que o nosso publico está aguardando com o mais vivo interesse, e que será levado á scena com o maior luxo e deslumbramento de montagem, dar-se-á a estréa da querida actriz Lydia Campos, a "Musa do Tango", e do famoso cantor Aymond (genero Frogoli), um e outra com preponderante actuação nas varias cortinas destes primorosos lois actos.

A Alda Garrido, a rainha do theatro, caberá, em o "Palacio das Aguias" uma interferencia brilhantissima, sendo, como se sabe, esta "première" realizada em homenagem á nossa primeira actriz typica, que vae ter, assim mais uma excellente opportunidade de verificar o quanto é admirada pela culta platéa carioca.

O Recreio, emfim, facil é prever, terá, a 29 do corrente, um ado suas mais bellas e memoraveis noites.

— : —

"FOLHA CAIDA" — Na proxima semana, Oduvaldo Vianna apresentará a sua ultima peça creada em São Pualo na festa da sra. Abigail Maia. "Folha caida" é o titulo dos 3 quadros de comedia, nos quaes o autor mostra como é necessaria a implantação do divorcio no Brasil. Essa ousada these de Oduvaldo Vianna provocou apaixonadas discussões na imprensa paulista, tendo o autor recebido innumeras cartas de senhoras da alta sociedade que se mostravam solidarias com a sua theoria da felicidade acima de tudo, mesmo quando é preciso passar por sobre certas convenções sociaes. Teremos "Folha caida" no Trianon, na proxima terça-feira.

— : —

O FESTIVAL DA BANDA LUSITANA, NO RECREIO — Conforme tem sido amplamente annunciado, é na proxima terça-feira, 27, que no Theatro Recreio se realiza a grande festa portugueza que uma commissão de admiradores da Banda Lusitana promove em beneficio dos cofres sociaes da Banda. E' nesta noite que se despede do publico a revista "E' da fuzarca" que tem sido o grande successo do Recreio.

Neste festival que terá a assistencia dos srs. embaixador e consul de Portugal, tomam parte os Garridos, os Vicente Celestino, Medina de Souza, Henriqueta Brieba e os professores de guitarra João Pereira, pae e filho, e outras artistas que desta forma procuram homenagear a Banda que mais sympathias conta no seio da colonia portugueza. No intervallo da primeira para a segunda sessões, a Banda executará em scena aberta a symphonia da opera do Guarany com scenarios e effeitos de luz da propria opera. O jornalista Paulo de Magalhães saudará o estandarte social que tantas victorias tem alcançado, após o qual a Banda executará o seu proprio hymno. O theatro estará lindamente ornamentado e os preços são communs.

### NOS CIRCOS

CIRCO OLIMECHA — Amanhã realiza-se mais uma attracte funcção no Circo Olimecha, armado na rua Conde de Bomfim.

Para a matinée infantil de domingo está sendo organizado um programma de primeira ordem.

## S. PAULO VAE VENDER GAZOLINA BRASILEIRA

### Confirma-se a existencia de petroleo em varios pontos — do Estado —

*São Paulo*, 22 (A. A.) — No fim do corrente mez, começará a ser vendida gazolina brasileira em São Paulo, a preços infinitamente menores que os do producto estrangeiro.

*São Paulo*, 22 (A. A.) — A existencia de petroleo em diversos pontos do Estado de São Paulo está mais do que confirmada, deante dos resultados satisfatorios das pesquizas que vêm sendo feitas nos poços de São Pedro e Piracicaba, os quaes estão produzindo grande quantidade de gaz.

A primeira producção de gazolina brasileira será posta á venda por estes dias, na proporção de 3.000 litros por dia, esperando a Companhia Petrolifera augmentar a sua producção, a partir de dezembro, para 6.000 litros diarios ao custo de 67 réis o litro.

Ao tomarmos conhecimento desta noticia alvigareira, é preciso considerar, ainda, que todos os machinismos da empresa exploradora do gaz petrolifero e todo o preparo da essencia são feitos nesta capital, o que reduz sobremaneira o preço do novo producto brasileiro.

## Medalhas commemorativas aos governos do Brasil

O ministro da Fazenda, no requerimento em que Augusto Girardet se propõe a vender punções e matrizes de medalhas commemorativas aos governos do Brasil, mandou que o requerente selle, com revalidação, a petição iniciada.

## COLHIDAS POR UM AUTO

Na Praça Quinze de Novembro, um automovel, que fugiu á acção da policia do 1º districto, atropelou as operarias Alsira Simões e Adalgisa Monteiro, residentes, respectivamente, ás ruas S. Paulo n. 15 e Silva Jardim n. 74.

Ambas tiveram no Posto Central de Assistencia, os soccorros de que careciam.

## Victima de um accidente quando viajava num omnibus

No auto-omnibus linha Tijuca-Monroe, que vinha para a cidade, viajava o sr. Galdoardi Aristidi, funccionario do Banco Francez e Italiano, residente á rua Maria Amalia n. 88.

Ao chegar á esquina da rua Major Avila, o omnibus parou para um passageiro subir e uma carroça que desci aquella rua, foi de encontro a elle.

Entrando por uma das janellinhas do auto, a lança da carroça foi attingir o sr. Aristidi, ferindo-o no cotovello esquerdo.

Chamada á Assistencia o sr. Aristidi foi soccorrido, recolhendo-se depois á sua residencia.

## Um falsario condemnado

*Bahia*, 22 (A. B.) — Foi condemnado a 13 annos de carcere o moedeiro falso Octavio Jorge Nogueira, que ha tempos espalhou grande quantidade de dinheiro nesta capital, de sua fabricação.


Palacio Theatro

(Tel. C. 0838)

COMPANHIA BRASIL CINEMATOGRAPHICA

M. PINTO

apresenta pela Grande Companhia de Revistas

Margarida Max

HOJE

Amanhã — Depois de amanhã ás 7 3|4 e 9 3|4

AS Ultimas representações da grandiosa revista-féerie

Rio-S. Paulo

A MARAVILHA DAS MARAVILHAS

Exito sem precedentes

POLTRONA 5$000

Amanhã: ás 7 3|4 e 9 3|4 — Rio-São Paulo
Domingo: ás 2 3|4 ULTIMA MATINÉE, com Rio-São Paulo

Segunda-feira, 26; Primeiras representações da super-revista — Agua de Coco

Outro grande successo da Companhia Margarida Max

# Telegrammas do exterior

## CONTRA O DESPOVOAMENTO DOS CAMPOS NA ITALIA

### O sr. Mussolini promove um movimento com o fim de desviar as populações das cidades para o interior

*Roma*, 22 (U. P.) — O primeiro ministro Mussolini, em um artigo publicado no "Popolo d'Italia", condemnando a tendencia das populações para abandonar os campos e se apinharem nas cidades, convida todos os fascistas a se unirem afim de impedir o exodo das regiões ruraes, visto como o augmento do tamanho das cidades constantemente faz augmentar as difficuldades que envolvem o problema das habitações, e marcou o dia 30 de junho de 1930 para ser aquelle em que se assentará sobre a campanha do "regresso aos campos".

Diz o chefe do governo que nos ultimos seis annos foram invertidos dez billiões de liras na construcção de casas nas maiores cidades da Italia, sendo creadas cidades inteiras quasi de uma assentada. Affirmou que emigraram para as oito maiores cidades do paiz 68,621 moradores das zonas ruraes, no primeiro semestre de 1928.

"Estas cifras — diz o primeiro ministro — que não são indicio de progresso, como alguns poucos imbecis podem crêr — mas seguramente um signal de decadencia, explicam porque o problema das habitações tem sido insoluvel. A menos que se mude de systema — affirmou — a Italia não poderá despender os poucos billiões que possue construindo casas nas cidades. Esses billiões deverão ser invertidos para fins mais uteis."

O primeiro ministro termina o seu artigo com a palavra de ordem de que para todos os italianos de todas as posições a vida deve ser isto: "Facilitar o exodo das cidades, por todos os meios, inclusive a força, se necessaria, afim de conter por todos os modos, o abandono dos campos ou do interior do paiz em geral."

## A AGITAÇÃO PROLETARIA — NO JAPÃO —

### Durante os cerimoniaas em Kyoto houve em Tokio conflictos armados entre trabalhadores e as forças governistas

*Londres*, 22 (U. P.) — O correspondente do "Manchester Gardian" em Shangai diz que a agencia official de noticias chineza, Kuo-min, divulgou uma informação do seu representante em Tokio, segundo a qual vinte e nove manifestantes operarios e dois soldados haviam sido mortos, ficando sessenta manifestantes feridos, em consequencia dos choques havidos entre trabalhadores e forças de policia e do exercito, na capital japoneza, nos dias 11 e 12 do corrente, emquanto se celebravam em Kyoto as cerimonias da coroação do imperador.

## UM MOMENTO DE PANICO EM BUENOS AIRES

### Houve um incendio no palco do Theatro Maipú

*Buenos Aires*, 22 (U. P.) — Incendiou-se, hontem á noite, o scenario do theatro Maipú, tendo o publico abandonado o local em grande atropelo, sem, porém, haver victimas. O pessoal do theatro lançou mão de todos os recursos de segurança de que a casa de diversões estava provida e conseguiu circumscrever o incendio no scenario. Os bombeiros, comparecendo promptamente, dominaram o fogo, removendo os entulhos sem encontrar victimas.

## CONFERENCIA INTERNACIONAL DE AVIAÇÃO

### Representará a Italia o senhor Balbo, director da Aero- — nautica —

*Roma*, 22 (U. P.) — O director da Aeronautica, sr. Balbo, partirá para Nova York, no "Roma", no dia 27, afim de representar a Italia na Conferencia Internacional de Aviação.

## CONFERENCIA INTERAMERICANA DE ARBITRAGEM

### Como ficou constituida a delegação da Republica Argentina

*Buenos Aires*, 22 (U. P.) — Os delegados á Conferencia de Arbitragem de Washington, que se reunirá a 10 de dezembro, srs. Carlos Albert Alcorta e Luis Podesta Costa exoneraram-se dessa commissão.

Nos meios autorizados diz-se que a Argentina não deseja representar-se nessa conferencia, por não ter o novo governo tido tempo de estudar as questões que vão ser discutidas.

## AVIAÇÃO MUNDIAL

### Uma porção de desastres em — Varsovia —

*Varsovia*, 22 (U. P.) — Occorreram aqui hontem varios desastres de aeroplanos. Dois apparelhos despedaçaram-se contra o sólo, morrendo um piloto e ficando dois gravemente feridos. Tres outros aeroplanos ficaram avariados quando aterravam.

MORRE UM PILOTO JAPONEZ

*Tokio*, 22 (U. P.) — O piloto Masao Iwata morreu afogado, ao cair ao mar o aeroplano Nippon-Dempo, em que voava levando para Kyoto photographias da chegada da comitiva imperial ao templo de Ise.

O VÔO BUENOS AIRES-SEVILHA

*Buenos Aires*, 22 (U. P.) — O governo deu permissão ao piloto Mejia para realizar o vôo Buenos Aires-Sevilha. Assegura-se que elle será acompanhado pelo piloto civil Diego Arzeno e pelo tenente Isaac Cadaval, que será o navegador.

## O ASSASSINIO DO ABBADE CARAVADOSSI

### Tiveram imponencia os seus funeraes realizados em — Joeuf —

*Paris*, 22 (U. P.) — Realizou-se com todas as honras em Joeuf o enterro da padre Caravadossi, assassinado aqui. O feretro achava-se coberto com a bandeira nacional italiana. O sr. Parini representou o partido fascista, tendo vindo para isso da Italia em aeroplano, e pronunciou um discurso á beira do tumulo. Falou tambem o conde Vecchiatti. A cerimonia terminou com a saudação fascista feita por todos os presentes.

## Requerimentos despachados pelo ministro da Guerra

Abel Gelford Seixas, 2º tenente commissionado e José Baptista Steres de Souza, 2º tenente, pedindo um animal para desconto — Sim.

Armando José Vieira, 1º sargento, auxiliar de escripta do E. M. E., pedindo 6 mezes de licença para tratamento de saude — Concedo 90 dias, de accordo com o parecer da Junta Medica.

Artemin Karan, sargento ajudante do 9º R. C. I., pedindo 2 mezes de licença para tratamento de saude — Sim.

Dacio Lisbôa da Fonseca, 2º tenente commissionado, pedindo pagamento de ajuda de custo — Sim.

Gabino Soilet Soares, 2º tenente commissionado, pedindo 6 mezes de licença para tratamento de saude. — Seja considerada nos termos do art. 17º do decreto 14.663, de 1º de fevereiro de 1921.

Giliath Ururahy Florin, capitão, pedindo 6 mezes de licença para tratamento de saude — Sim.

Manoel Bezerra do Carmo, 2º sargento, pedindo continuar seu tratamento em casa de sua familia — Sim.

Manoel Dyonisio de Jesus, 1º sargento do 1º G. A. C., pedindo 6 mezes de licença para tratamento de saude — Concedo 180 dias, na fórma pedida, de accordo com o parecer da Junta Medica.

## ATEOU FOGO A'S VESTES

O joven Bento Ferreiro, por motivos que a policia não logrou apurar, tentou, hontem, contra a vida, ateando fogo ás vestes. Commetteu elle o gesto tresloucado na propria residencia, á rua Pereira Franco n. 76, onde o foi buscar uma ambulancia da Assistencia Municipal, que o levou para o Posto Central.

Tendo soffrido queimaduras de 1º e 2º gráos no abdomen, na coxa e no braço esquerdos, ficou internado no Hospital de Prompto Soccorro.

## A chefia da policia parahybana

*Parahyba*, 22 (A. A.) — O deputado Carlos Pessoa não acceitou a chefia da policia parahybana. Affirma-se que o governador João Pessoa convidará para esse posto o juiz Archimedes Souto Maior.

## FALLECIMENTO NA BAHIA

*Bahia*, 22 (A. B.) — Falleceu nesta capital o sr. Guilherme Rebello, natural do Estado de Sergipe e ha muitos annos residente aqui. A sua morte foi sentidissima.

# CORREIO SPORTIVO

Football - Turf - Athletismo - Remo - Water-polo - Tennis - Basketball - Box - Volleyball - Cyclismo e outros sports

## TURF

### A PROXIMA CORRIDA DO JOCKEY-CLUB

As inscripções de amanhã

Para a proxima corrida do Jockey-Club foi organizado o seguinte projecto de inscripção:

Grande premio Henrique Possollo — 1.800 metros — 15:000$ — Para animaes nacionaes de 3 annos, já inscriptos.

Premio Criação Estrangeira (6ª eliminatoria) — 1.600 metros — 5:000$000 — Para animaes europeus de 2 annos e platinos de 3, já inscriptos, excluidos os vencedores de prova classica no paiz.

Premio Gabypió — 2.200 metros — 5:000$000 — Para os seguintes animaes: Queixume 56 kilos, Spahis 56, At Meidan 55, Egipan 55, Middle West 53, Dolly 53, Bellabó 53, Algarabia 53, Dark Eyes 52, Tanguary 51, Gimone 50, Enervante 50, Cadum 49, Balila 49 e Suganette 48.

Premio Lampeira — 1.500 metros — 4:000$000 — Para os seguintes animaes nacionaes: Biribchina, Boreas, Capanga, Corcovado, Escuma, Graciosa, Inimigo, Intrepido, Lageado, Lulito, Moreno, Parnameirim, Quitute, Romeu, Sans Tache, Secretario, Sonsa, Trigo Roxo, Trolhatan, União e Utah — Peso: 56 kilos, tendo as eguas dois kilos de vantagem — Descarga de quatro kilos aos perdedores de tres ou mais carreiras e aos animaes que, depois da sua ultima victoria, tenham perdido quatro ou mais carreiras, tendo ainda mais dois kilos de vantagem se o numero das carreiras perdidas se elevar a dez ou mais.

Premio Mirante — 1.000 metros — 4:000$000 — Para os seguintes animaes estrangeiros: Argos, Ariette, Big Ben, Blikirn, Calliope, Conde, Eclat, Gavroche, Hebreu, La Mer Egée, Luetyl, Marreco, Mediador, Mercador, Migneaux, Milford, Meudo, Mouro, Nenuphar, Nilo, Orange, Pachola, Packard, Pandego, Panurgo, Paulina, Pedante, Pelintra, Piyuyo, Poesia, Pretinha, Prudente, Sirdar, Tiny, Trunfo e Tupy — Peso: 56 kilos, tendo as eguas dois kilos de vantagem — Descarga de cinco kilos aos animaes que, tendo corrido desde 1927, não tenham obtido victoria até a presente data e de tres kilos, não cumulativamente, aos animaes que neste anno sejam perdedores de cinco ou mais carreiras.

Premio Nubil — 1.600 metros — 4:000$000 — Para os seguintes animaes nacionaes: Sans Reproche 56 kilos, Tieté 56, Thestor 56, Gondoleiro 56, Hindú 55, Estimo 54, Audiencia 54, Bellona 54, Gladiador 53, Ibo 53, Zig 53, Tallulah 53, Valete 52, Itaquera 52, Dogma 52, Sansovino 52, Halali 52, Calhandra 52, Invernal 51, Jangadeiro 51, Thesouro 51, Tabú 51, Frivolo 51, Rapido 51, Hastapura 51, Bonina 51, Fauna 51, Tops 50, Finorio 50, Fedelho 50, Emboaba 50, Tagalie 50, Alteza 50, Itan 50, Danubio 49, Tira Telma 49 e Turmalina 49.

Premio Regente — 1.600 metros — 4:000$000 — Para os seguintes animaes: Cavador 56 kilos, Ministro 56, Carolino 54, Jicky 54, Souakim 54, Epopéa 54, Edison 54, Lugo 53, Patife 53, Welsh Guardsman 53, Falucho 52, Gentleman 52, Malicioso 52, Personero 52, Prosa 52, Itamaraty 51, Gefahr 51, Tea Service 50, Macon 50, Bidú 50 e Patusco 49.

Premio Tanguary — 1.600 metros — 4:000$000 — Para os seguintes animaes: Pinga Fogo 56 kilos, Preto 56, Fragor 56, Batteur d'Or 56, Duval 55, Gran Capitan 55, Siléa 55, Jubileo 54, Bocao 53, Festejador 53, Mascotta 53, Trampolin 52, Itapuhy 52, Gloxinia 52, Galantry 52, Desejado 51, La Flèche 50, Cinderella 50, Riga 49 e Rhodesia 49.

Premio Sucury — 1.300 metros — 4:000$000 — Para os seguintes animaes nacionaes: Guapo 56 kilos, Sucury 56, Culinan 54, Rolante 53, Galaor 52, Rafale 52, Rafles 51, Estylo 51, Consul 51, Ravissant 51, Gil Glás 51, Itapuhy 50, Titta Ruffo 50, Cinderella 50, Epiros 49, Tattersal 49, Electrico 48, Riga 49, Rhodesia 49, Ultimatum 48, Calepino 48, Itaberá 48, Tuyuty 48 e Sem Fim 48.

Premio Ousada — 1.300 metros — 4:000$000 — Para os seguintes animaes: Algarabia 56 kilos, Dark Eyes 56, Gimone 54, Enervante 54, Cadum 53, Balila 53, Maranguape 53, Suganette 53, Bergamin 50, Congou 49, Pirolito 49, Culinan 49, Fragor 48, Batteur d'Or 48, Gran Capitan 47 e Siléa 41 kilos.

Nas carreiras de chamada nominal, os pesos subirão sempre, de modo que o maximo nunca seja inferior a 56 kilos.

A inscripção será encerrada amanhã, sabbado, ás 5 1|2 horas. Na mesma occasião deverão ser confirmadas as inscripções para o grande premio Henrique Possollo e para a eliminatoria do premio Criação Estrangeira.

*

### A PROXIMA CORRIDA DO DERBY-CLUB

Abertura das cotações

Para depois de amanhã, no hippodromo do Derby-Club, de cujo programma faz parte o grande premio Europa, foram abertas hontem as seguintes cotações:

Premio Internacional — 1.600 metros.

| | |
|---|---|
| Paulina, 52 ks. | — |
| Hebreu, 52 ks. | 40 |
| Eclat, 50 ks. | 35 |
| Mouro, 55 ks. | 30 |
| Mercador, 47 ks. | 40 |
| Panurgo, 50 ks. | 50 |

Premio Brasil — 1.609 metros.

| | |
|---|---|
| Tagalie, 51 ks. | 40 |
| Lulito, 50 ks. | 30 |
| Grinalda, 52 ks. | 18 |
| Dogma, 50 ks. | 50 |
| Sansovino, 51 ks. | 50 |

Premio Excelsior — 1.609 metros.

| | |
|---|---|
| Big Ben, 50 ks. | 30 |
| Calliope, 48 ks. | 60 |
| Malicioso, 54 ks. | 40 |
| Ministro, 54 ks. | 40 |
| Patife, 51 ks. | 25 |

Premio Dezesete de Setembro — 1.750 metros.

| | |
|---|---|
| Balila, 55 ks. | 30 |
| Algarabia, 53 ks. | 50 |
| Middle West, 54 ks. | 40 |
| Maranguape, 58 ks. | 25 |
| Tanguary, 53 ks. | 40 |
| Fragor, 55 ks. | — |


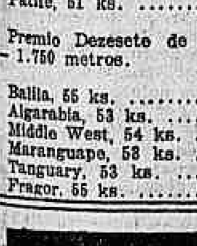

DORES NO ESTOMAGO
RETENÇÃO DE BILIS
PILULAS DO ABBADE MOSS
Em todas as pharmacias do Brasil


Premio Criação Brasileira — 1.609 metros.

| | |
|---|---|
| Tentação, 49 ks. | [illegible] |
| Rouxinol, 51 ks. | 35 |
| Homenagem, 49 ks. | 25 |
| Campeiro, 51 ks. | 60 |
| Patativa, 49 ks. | 40 |

Grande premio Europa — 1.609 metros.

| | |
|---|---|
| Marouf, 51 ks. | 80 |
| Vulcain, 51 ks. | 13 |
| Patuscada, 49 ks. | 80 |
| Congo, 51 ks. | 30 |

Premio Nacional — 1.609 metros.

| | |
|---|---|
| Gladiador, 50 ks. | 20 |
| Rhodesia, 52 ks. | 35 |
| Zig, 50 ks. | 60 |
| Emboaba, 52 ks. | 40 |
| Lageado, 48 ks. | 50 |
| Graciosa, 49 ks. | 60 |
| Intrepido, 51 ks. | 60 |

Premio Progresso — 1.750 metros.

| | |
|---|---|
| Rolante, 54 ks. | 40 |
| Electrico, 49 ks. | 35 |
| Estylo, 54 ks. | 35 |
| Consul, 54 ks. | 50 |
| Galaor, 54 ks. | 40 |

Premio Itamaraty — 1.609 metros.

| | |
|---|---|
| Gentleman, 52 ks. | 25 |
| Siléa, 53 ks. | 22 |
| Falucho, 48 ks. | 70 |
| Preto, 55 ks. | 60 |
| Pinga Fogo, 55 ks. | 60 |
| Lugo, 50 ks. | 40 |

*

### A PRINCIPAL PROVA DE DEPOIS DE AMANHÃ

Grande premio Europa

Esse grande premio é uma das mais modernas das nossas carreiras classicas, datando sua instituição de 1917. Não obstante já deixou de ser realizado em quatro temporadas. O seu resultado até agora foram os seguintes:

1927 — Em 20 de novembro — 1.609 metros — 10:000$, 2:000$ e 500$000 — Cecy, f., c., Inglaterra, 1925, por Hounam e Serville, do sr. E. F. Vieira. Jockey D. Suarez, em 1º; Figaro em 2º e Strategy em 3º. Tempo, 106 segundos.

1922 — Em 29 de outubro — 1.609 metros — 8:000$, 1:600$000 e 400$000 — Nubil, m., c., São Paulo, 1919, por Novelty e Janina, do dr. J. S. Lima Rocha. Jockey Julio Escobar, em 1º; Nubia em 2º e Lacrau em 3º. Tempo, 104 segundos.

1921 — Em 13 de novembro — 1.609 metros — 8:000$, 1:600$ e 400$000 — Patricio, m., c., U. E. A. N., 1919, por Huon II e Maidenhair, do cap. William Lowry. Jockey Carmelo Fernandez, em 1º; Martello em 2º e Sunstar em 3º. Tempo, 101 2|5 segundos.

1920 — Em 10 de outubro — 1.609 metros — 8:000$, 1:600$ e 400$000 — Vinitius, m., c., Inglaterra, 1918, por Glenesky e Palm Blanch, do sr. Renato Lopes. Jockey Domingo Suarez, em 1º; D'Annunzio em 2º e Marseillaise em 3º. Tempo, 102 1|2 segundos.

1919 — Em 8 de junho — 1.100 metros — 6:000$ 1:200$ e 300$000 — Roosevelt, m., z., Inglaterra, 1917, por Balchelor Double e Scoth Fidle, dos srs. Renato Lopes & Pino. Jockey Domingo Suarez, em 1º; Divino em 2º e Merity em 3º. Tempo, 70 segundos.

1918 — Em 29 de setembro — 1.609 metros — 6:000$, 1:200$ e 180$000 — Minorú, m., c., Inglaterra, 1916, por White Magic e Elba Cordery, do sr. R. Lopes. Jockey Domingo Suarez, em 1º; Morgado em 2º e Quebec em 3º. Tempo, 103 segundos.

1917 — Em 13 de maio — 1.000 metros — 5:000$, 1:000$ e 150$000 — Ibis, m., c., Inglaterra, 1915, por Beppo e Pround Gall, do sr. Luiz Mendes. Jockey R. Cruz, em 1º; Motor em 3º e Aldgate em 3º. Tempo, 65 segundos.

Seu resultado geral o anno passado foi o seguinte:

Pareo grande premio Europa — 1.609 metros — 10:000$000 — Animaes europeus de 2 annos.

| | |
|---|---|
| Cecy, f., c., Inglaterra, 1925, por Hounan e Servile, do sr. E. F. Vieira, entraineur Gabino Rodriguez, jockey Domingo Suarez, 51 kilos | 1º |
| Figaro, Th. Baptista, 50 ks. | 2º |
| Strategy, J. Gomes, 50 ks. | 3º |
| Moscou, O. Barroso, 51 kilos | 0 |

Tempo, 106 segundos. Movimento de apostas: em 1º logar, 1500,4; duplas, 1420,2; collocados, 84,0; total 3004,6. Ganho por tres quartos de corpo; do segundo ao terceiro tres corpos. Rateios: Cecy em 1º, 21$700; dupla 23, com Figaro, 27$300. Collocados: 13$500 e 13$900. Total do pareo, 30:046$000.

*

### UM ENGANO EM VARIAS PUBLICAÇÕES

Os programmas hontem publicados, na sua maioria, dão o cavallo Gladiador como inscripto no premio Progresso, da corrida de depois de amanhã, quando o animal alistado é Galaor. Não se comprehenderia mesmo a presença daquelle filho de Vanderbilt ao lado dos cavallos inscriptos naquelle premio com 54 kilos.

*

### PAULINA E FRAGOR

Esses dois representantes do turf paulista, inscriptos no programma da corrida que aqui se realiza depois de amanhã, até hontem não haviam chegado e provavelmente não virão, tanto que os book-makers não os incluiram nas cotações abertas.

### UM GALOPE DO FAVORITO DO GRANDE PREMIO EUROPA

Montado por C. Ferreira, que voltará a ser o seu piloto depois de amanhã, o potro Vulcain trabalhou, no Derby Club, a distancia de 1.800 metros, mais 200 que a que terá de abordar no grande premio Europa. O filho de Blink registrou o tempo total de 121 segundos, em pista regularmente pesada, cobrindo a ultima milha em 106 4|5 segundos.

*

### A REABERTURA DO HIPPODROMO DE CAMPINAS

Como se celebrará o cincoentenario do Jockey-Club daquella cidade

Está definitivamente designado o dia 8 de dezembro futuro, para a corrida com que o Jockey-Club de Campinas realizará a commemoração do seu cincoentenario, em reunião que se revestirá de toda a solennidade e a que devem estar presentes as altas representações das sociedades co-irmãs Jockey-Club e Derby-Club do Rio, Protectora do Turf de Porto Alegre, Jockey-Club de São Paulo, Jockey-Club de Santos, as autoridades superiores, civis, militares e ecclesiasticas, imprensa do Estado e do Rio e associações hippicas de São Paulo.

O projecto para a organização do programma da grande corrida inaugural será logo publicado, devendo brevemente as respectivas bases ser apresentadas e recebidas na secretaria do Jockey-Club de São Paulo, para maior facilidade dos proprietarios, no que gentilmente annuiu a directoria dessa sociedade.

Uma das grandes attracções do programma da festa campineira será, sem duvida, um premio disputado por officiaes do exercito. Haverá tambem uma prova em que tomarão parte em corrida rasa, montando animaes de corrida, officiaes daquella milicia nacional em competição com civis das sociedades hippicas, [illegible] e officiaes da Força Publica Paulista.

As installações do hippodromo estão perfeitamente organizadas e a cobertura que o tufão arrebatou foi convenientemente reposta, tudo ali apresentando um magnifico aspecto.

Não só em Campinas, mas em todo o interior do Estado nota-se extraordinaria espectativa pela grande reunião turfista de 8 de dezembro.

## NATAÇÃO

### A COMPETIÇÃO ESCOLA NAVAL x C. R. FLAMENGO

Será realizada no proximo domingo, 25 do corrente, uma competição natatoria entre a Escola Naval e o Club de Regatas do Flamengo, na piscina da ilha das Enxadas.

Durante a competição serão corridos varios pareos pelos cadetes que não estiverem em condições de tomar parte da mesma, contra a Escola Naval e que estejam inscriptos na Federação pelo C. R. Flamengo.

A classificação dos nadadores será ás 12 horas e 30 minutos, [illegible] a primeira prova ser disputada á 1 hora da tarde.

O programma organizado é o seguinte:

1º Pareo — "Com. Jair de Vasconcellos" — 50 metros, livre — E. N. x C. R. F.
2º Pareo — "Mario de Oliveira" — 50 metros, livre — Novissimos.
3º Pareo — "Com. Olavo Vianna" — 100 metros, costas — E. N. x C. R. F.
4º Pareo — "Oscar Ballalai Alves" — 100 metros, á la brasse — Novissimos.
5º Pareo — "Com. Benjamin Sodré" — 200 metros, livre — E. N. x C. R. F.
6º Pareo — "Irmãos Woebcken" — 50 metros, livre — Novissimos.
7º Pareo — "Com. Alarico [illegible]" — 200 metros, livre — E. N. x C. R. F.
8º Pareo — "Phalange Feminina" — 100 metros, livre — Senhoritas.
9º Pareo — "Paulo C. da Silva Costa" — 50 metros, livre — Novissimos.
10º Pareo — "Com. Alvaro de Araujo" — 100 metros, livre — E. N. x C. R. F.
11º Pareo — "Dr. Trajano Furtado Reis" — 100 metros, livre — Qualquer classe.
12º Pareo — "Dr. C. V. da Costa Lima" — 50 metros, costas — Infantis.
13º Pareo — "Com. Mario Espinola" — turmas 3 x 100 — Costas, livre, á la brasse — E. N. x C. R. F.
14º Pareo — "Kurt Ahlert" — 100 metros, — Novissimos.
15º Pareo — "F. Ribas de Faria" — 50 metros, á la brasse — Infantis.
16º Pareo — "P. I. Caron" — 100 metros, livre — Infantis.
17º Pareo — "Com. Nelson Peixoto Jurema" — turmas 4 x 50 metros, livre — E. N. x C. R. F.
Final — Water-polo — Escola Naval x Club de Regatas do Flamengo.


ARTIGOS PARA HOMEM
Roupas brancas
Comprem directamente na Fabrica Carioca, que vende mais barato. Vendas a varejo.
22, Rua da Carioca, 22 (0026)


## BOX

### TUNNEY NÃO TEM PLANOS ACTUALMENTE

*Barcelona*, novembro (Communicado epistolar da "United Press") — O casal Gene Tunney continúa a sua tournée pela Europa. Sabe-se que o ex-campeão de box planeja passar parte da primavera na Hespanha em companhia de sua esposa, especialmente em Barcelona, onde occupará os apartamentos do rei Affonso no Hotel Ritz.

Tunney concordou em fazer uma exhibição no stadium da exposição internacional, que se inaugurará no dia 15 de maio proximo.

O representante do ex-campeão nesta cidade entrevistado sobre os planos de Tunney, declarou que elle só pretende regressar aos Estados Unidos no meiado do anno proximo.

## TENNIS

### O TORNEIO DO GRAJAHU' F. C.

Torneio de classificação do Grajahú Tennis Club, jogos marcados para domingo 25 do corrente:

Alvaro Costa x Roberto Bréa, ás 6 horas e 30 minutos; Victor Lopes Gonçalves x Lino Gomes, ás 8 horas e 30 minutos; Nelson Beder x Walter Leitão, ás 7 horas e 30 minutos; Helios Ramos x Raul Gitahy, ás 3 horas; Onofre Loures Ferreira x Arnaldo Taveira, ás 4 horas; Walter Leitão x Jayme Chacon, ás 5 horas.

Haverá tolerancia de dez minutos e será declarado vencido W. O. o jogador que não se apresentar em campo, dentro dos dez minutos de tolerancia.

*


TRASMONTANO
O melhor azeite genuinamente portuguez. Depositarios: CAMILLO MOURÃO & C. (19276)


*

### UMA FESTA DE ARTE NO TIJUCA TENNIS CLUB

Esta importante sociedade sportiva e recreativa no intuito de proporcionar diversões aos seus innumeros associados, resolveu realizar na noite de 28 do corrente mez, em sua séde á rua Conde de Bomfim n. 451, com o concurso de alguns de seus socios e outros elementos, uma noite de arte puramente brasileira que se denominará "Noite do Violão e da Modinha". O inicio do interessante programma está marcado para as 9 horas, em ponto, sendo exigido a apresentação da carteira de identidade e o recibo n. 11.

A commissão de festas pede aos associados e familias fazerem sua entrada ás 9 horas, afim de não perturbar a execução do programma.

*

### O TORNEIO INTERNO DO TENNIS DO BOTAFOGO

Finaes

Estão marcados os jogos seguintes:

Sabbado, 24, simples — ás 3 horas: Samuel x N. Barros; ás 3,40: Portella x N. Serpa.

Domingo, 25, duplas — ás 8 horas: Portella-Darcy x Lowndes-Trompowsky; ás 9,30: vencedores do jogo acima contra S. Serpa-N. Barros.


CAFE' CRUZEIRO
EXTRA
DOS MELHORES O MELHOR (19855)


## FOOTBALL

### O SEXTO CAMPEONATO BRASILEIRO

O scratch carioca treinou hontem

Houve hontem, á tarde, um treino de conjuncto do seleccionado carioca, tendo comparecido todos os jogadores e respectivos reservas, inclusive Oswaldinho, que não treinou mas serviu de juiz.

Iniciou o treno com os teams assim organizados:

A) — Amado, Penaforte e Helcio; Hermogenes, Fernando e Pamplona; Paschoal, Doca, Russo, Arthur e Theophilo.

B) — Jaguaré, Hespanhol e José Luiz; Nascimento, Floriano e Sylvio; Ary, Newton, Rogerio, Telê e Sant'Anna.

[illegible] 2x2. No meio tempo a linha do A passou a ter o concurso de Nilo e Ladislau e pouco depois Fortes entrou para o team B.

O jogo, desenvolvido pelos teams foi algo proveitoso, salientando-se as defesas que actuaram magnificamente.

Os ataques não actuaram com cohesão, resentindo-se a linha do scratch de um meia direita, apezar de Ladislau, durante o tempo que jogou, ter dado bom desempenho do cargo. Por isso, a confirmarem-se as previsões dos entendidos sobre a inclusão de Oswaldo no team, o scratch carioca ficará com capacidade de vir a ser, com relativa facilidade, o campeão do Brasil.

Pelo ensaio de hontem, Floriano não esteve bem, devendo occupar a posição de center-half do scratch.

Os goals foram feitos por Telê, [illegible] e por Ladislau e Russo, os do A.

*

### OS PARANAENSES

Dados biographicos e sportivos dos seus elementos

A delegação paranaense [illegible] de um jornal de Curityba [illegible] as seguintes notas biographicas e sportivas [illegible]:

*Joaquim Narciso de Azevedo* — Presidente da embaixada. Alto funccionario do Banco do Brasil. Desportista valoroso, já tendo sido presidente do Club Athletico Paranaense e da Liga Curitybana de Desportos. E, presentemente, da Federação Paranaense de Desportos, onde se tem destacado pelo seu dedicado esforço [illegible].

*Dr. Francisco de Paula Soares* — Secretario da embaixada. Medico e professor da Universidade do Paraná. [illegible]

*José [illegible]* — Thesoureiro da embaixada. Personalidade destacada no alto commercio do Estado, onde é activo representante commercial.

E' thesoureiro da Federação Paranaense, em cujo cargo tem sido um dos batalhadores pelo engrandecimento do desporto no Paraná.

*Raul Rudant* — Goal-keeper. Mecanico, 20 annos, solteiro, Britannia S. C. E' a primeira vez que excursiona, fazendo parte da representação paranaense.

*Joaquim Nogueira* — (Coka). Back direito. Funccionario ferroviario, 24 annos, solteiro. Campeão paranaense de 1927, pelo Curityba F. C., de quem é defensor.

Já figurou na representação, no anno passado.

*Estellino Pizzatto* — Back esquerdo. Industrial, 24 annos, casado. Campeão paranaense, em 1927, pelo Curityba F. C., de quem é capitão, cargo este que occupa, tambem, no combinado.

Jogou no anno passado, no combinado do Paraná.

*Elydio Contin* — Half direito. Commerciante, 19 annos, solteiro. Pertence ao Britannia S. C. E' jogador novo, sendo a primeira vez que faz parte do combinado paranaense.

*João Bermudes* (Ninho) — Center-half. Empregado no commercio, 25 annos, solteiro. Campeão paranaense de 1927, pelo Curityba F. C., de quem é antigo defensor.

E' elemento já experimentado nas competições inter-estaduaes, tendo sempre se destacado como um dos melhores centros-medios do Brasil.

*Victorio Delles* (Corruira) — Half esquerdo. Artista em madeira, 22 annos, solteiro. Campeão paranaense pelo Curityba F. C., onde ainda joga.

Defendeu, com brilho, as côres paranaenses, no anno passado.

*Laudelino Ramos* — Extrema direita. Funccionario bancario (Banco Francez e Italiano) 23 annos, solteiro. Campeão paranaense em 1926, pelo Palestra Italia, de onde se retirou, passando para o Curityba F. C.

Este elemento figurou na representação, no anno passado, tendo actuação elogiavel.

*Leonidas Gonçalves* (Marrequinho) — Meia direita. Representante commercial, 24 annos, solteiro, campeão paranaense de 1925, pelo Club Athletico Paranaense, em cujo club tem sido um dos mais destacados defensores.

E' um dos mais experimentados elementos da representação.

*Emilio Merlin* — Center-foward. Proprietario de uma carpintaria, 23 annos, solteiro. Campeão paranaense em 1927 pelo Curityba F. C.

Já tomou parte em diversas excursões do combinado representativo, tendo sempre se sobresaido.

*Estanislão Delles* (Staco) — Meia esquerda, mecanico, 24 annos, solteiro. Campeão paranaense pelo Curityba F. C., em cujo gremio tem sido um dos maiores baluartes.

Tomou parte no combinado diversas vezes, sobresaindo-se, no anno passado em que agiu muito bem.

*José da Motta Ribeiro* — Extrema esquerda, funccionario bancario (London Bank), 26 annos, solteiro. Campeão paranaense em 1919, pelo Britannia S. C. e 1925 pelo Club Athletico Paranaense, em cujo club se encontra.

Figurou varias vezes no combinado representativo, agindo de accordo com os seus meritos de optimo deanteiro.

*Alberto Cottardi* — Goal-keeper (reserva) — Grazolista ceramico, 23 annos, solteiro. Amador do 1º quadro do Club Athletico Paranaense.

E' a primeira vez que toma parte na embaixada paranaense.

*Parahyba Borba* — Reserva — Back. Jornalista, 27 annos, casado. Bi-campeão paranaense pelo Britannia S. C., de cujo club foi director e amador.

Já experimentado nas competições do Campeonato Brasileiro.

*Dino Bertoldi* — (Reserva) — Back. Corretor de praça, 24 annos, casado. Defensor do Britannia S. C., onde é elemento destacado.

E' a primeira vez que excursiona junto á embaixada paranaense.

*José Faccine* — (Reserva) — Center-half. Funccionario publico, 33 annos, casado. Campeão paranaense pelo Club Athletico Paranaense, em 1925.

E' elemento experimentado.

*Americo Marinoni* — (Reserva) — Half e foward. Guarda-livros, 25 annos, solteiro, defensor do Britannia F. C.

E' a primeira vez que faz parte da embaixada paranaense.

*Flavio Marinoni* (Pica-pão) — (Reserva). Forward. Funccionario ferroviario, 19 annos, solteiro. Defensor do Britannia S. C.

Tomou parte no embate contra o combinado de Santa Catharina, em cujo jogo actuou com acerto, sendo, porém, esta a primeira vez que excursiona, fazendo parte da embaixada paranaense.

*Urbino Medeiros* — (Reserva) Center-forward. Funccionario federal, 25 annos, casado. Campeão paranaense, no anno de 1925, pelo seu club, Athletico Paranaense.

Já é traquejado nas competições inter-estaduaes, tendo por duas vezes, commandado o ataque paranaense no Campeonato Brasileiro.

*

### OS PARAENSES VISITARÃO HOJE O ALTAR DE N. S. NAZARETH

As 10 horas da manhã de hoje a delegação paraense visitará, na egreja de São Francisco Xavier, numa cerimonia que se vae tornando tradicional, o altar de N. S. de Nazareth. Os paraenses serão recebidos pelo conego Mac Dowell.

*

### OS CARIOCAS COM MEDO DOS BAHIANOS!

Tem graça! Emfim va lá e sem commentarios, para que o leitor os faça a seu gosto.

A "Tarde", da Bahia, publicou recentemente esta noticia altamente pittoresca:

"De accordo com a tabella official da Confederação Brasileira de Desportos, estava marcado o dia 25 do corrente, para a realização do jogo entre bahianos e vencedores do match carioca x fluminenses, que se effectuará domingo, 11.

Agora, entretanto, surge uma noticia escandalosa, da qual já teve conhecimento a Liga Bahiana de Desportos Terrestres, pelo que nos consta: — a Confederação Brasileira de Desportos, surprehendentemente, vergonhosamente, adiou para o dia 2 de dezembro, o encontro da Bahia com os cariocas, que, provavelmente, vencerão o Estado do Rio.

Mas, comprehende-se o "truc" desleal: — a Confederação Brasileira de Desportos é entidade carioca; todos os seus membros são "sportmen" militantes nos circulos cariocas; carioca, portanto, é o seu grande interesse pela victoria... dos "players" cariocas da "Amea".

Sempre foi assim...

E motivos ridiculos "arranjou" a Confederação Brasileira: — as festas de 15 de novembro! E' fantastica essa semcerimonia! Os cariocas, que estão fracos, precisam, ou melhor, carecem de trenos. Mais duas semanas de exercicio!

Eis, ahi está por que a Confederação Brasileira de Desportos transferiu o match dos bahianos com os cariocas! Quem não o comprehenderá?"

*

### O NOVO PRESIDENTE DA ASS. BAHIANA

*Bahia*, 22 (A. B.) — Os jornaes desta cidade commentam favoravelmente a eleição do sr. Manoel Rodrigues Pedreira, para presidente da Associação Athletica Bahiana, augurando dias felizes para os sports deste Estado.

O sr. Manoel Rodrigues Pedreira é um elemento de destaque nos meios sportivos da Bahia, sendo geralmente admirado nesta capital.

*

### O ULTIMO TRENO AGRADOU

*Bahia*, 22 (A. B.) — O combinado bahiano de football que vae tomar parte no Campeonato Brasileiro, trenou, hontem, pela ultima vez nesta cidade, sendo grande a assistencia dos sportistas no campo.

Ha grandes esperanças que os footballers deste Estado consigam desenvolver optimo jogo nessa capital, enfrentando o seleccionado carioca.

*

### OS BAHIANOS ESTÃO BONS!

*Bahia*, 22 (A. B.) — A imprensa na sua unanimidade, elogia a organização do seleccionado bahiano que vae ao Rio disputar o Campeonato Brasileiro de Football, fazendo justiça á commissão que se incumbiu da sua formação.

*

### RESPONDENDO AO "ANHANGUERA"

Transcrevemos ha dias, de um jornal de S. Paulo, uma nota de um chronista fanatico sobre as possibilidades do football paulista, onde, segundo o plumitivo da paulicéa achava geito de formar quatro teams formidolosos.

Hontem recebemos de um leitor, residente em Minas, uma carta em que responde aos calculos do velho "Anhanguéra" com a formação de nada menos de 3 scratches cariocas:

**Combinado Tudo vence**: Amado; Pennaforte, Helcio; Nascimento, Floriano e Fortes; Paschoal, Oswaldo, Alfredo, Nilo, Moderato.

**Combinado Tira prosa**: Jaguaré; Hespanhol, Italia; Benevenuto, Fernando, Pamplona; Ariza Chagas, Russinho, Telê, Sant'Anna.

**Combinado Nada teme**: Joel; Octacilio, José Luiz; Hermogenes, Fausto, Walter; Riper, Ladislau, Rogerio, Bahianinho, Theophilo.

*

### O "CORREIO DA MANHÃ" ENTREGARÁ AMANHÃ A MEDALHA DE OSWALDO MELLO, NA FESTA MENSAL DO AMERICA

Amanhã o America Football Club offerecerá aos seus associados mais uma de suas já apreciadas reuniões mensaes para o qual o Departamento Social tomou todas as providencias afim de que nada venha prejudicar o exito da festa.

O ingresso dos socios será mediante recibo n. 11, podendo cada um delles fazer-se acompanhar das pessoas de sua familia: — mãe, esposa, filhas solteiras e irmãs solteiras.

A 7 de dezembro será realizada a festa artistica cujo programma está sendo cuidadosamente elaborado pelo nosso collega de imprensa Bastos Portella.

Para a reunião de sabbado, o traje será escuro completo ou branco a rigor.

O "Correio da Manhã" entregará amanhã, em plena festa, a rica medalha ganha por Oswaldo Mello — o melhor footballer brasileiro — no grande concurso que organizamos e terminado no dia 31 de outubro p. p. Entregaremos tambem ao America F. C. a bellissima taça que lhe coube, como club, no concurso. Ambos os premios offerecidos pela firma Delage, Figueira & Cia., serão entregues pelo nosso redactor sportivo ás 10 horas da noite.

*

### O BAILE DE ANNIVERSARIO DO SPORT CLUB BRASIL

Nos salões do C. R. Guanabara conseguiu o Sport Club Brasil, reunir na noite de 17 do corrente, tudo quanto a sociedade carioca encerra de selecto e encantador.

Citar uma a uma todas as familias de destaque social que á festa commemorativa do anniversario do Club compareceram seria tarefa ingente para aquelle que, como nós, só a impressão de conjuncto deve noticiar, evitando, assim, uma possivel omissão que viria, talvez, deixar na penumbra um nome, uma personalidade illustre.

A graça feminina brasileira estava fartamente representada.

Era de vêr-se como bem se casava o quadro magico do salão com o painel ao fundo descortinado, onde as limpidas aguas da Guanabara graciosa, como que emprestavam maior realce e poesia ao conjuncto!

Ao lado desse elemento feminino, encantador e distincto, estava o elemento masculino impeccavel na sua linha, como um attestado vivo da cultura social da nossa raça.

Incontestavelmente, a festa que o Sport Club Brasil offereceu ao seu escolhido quadro social foi daquellas que deixam funda impressão não só pelo seu grão de distincção, quanto pelo de belleza, quanto, finalmente, pelo de ordem.

*

### O PALMEIRAS, FRIEDENREICH, COUTO, FLAVIO E OUTROS FORAM SUSPENSOS PELA LAF

S. Paulo, 22 (A. A.) — A directoria da Laf, reunida hontem, para estudar o relatorio do ultimo torneio de football, entre o Paulistano e o Palmeiras, resolveu approvar parte das medidas adoptadas pelo conselho technico, e que se resumem nas seguintes: a) suspender, por 60 dias, o A. Palmeiras; b) suspender, por dois jogos do campeonato, os jogadores Arthur Friedenreich e Alfredo Abbate, ambos do Paulistano; c) suspender, por tres jogos do campeonato, os jogadores Couto e Flavio, ambos do Palmeiras; d) suspender, por dois jogos, os jogadores Miguel e Armando, ambos do Paulistano.

Um matutino publica hoje uma nota dizendo affirmar-se nos circulos desportivos que os srs. Gastão Rachou e Virgilio Guimarães, vice-presidente e secretario geral, respectivamente, da Laf, não voltarão a occupar seus cargos na directoria dessa entidade.

*

### O FESTIVAL DO INDEPENDENTE F. CLUB

Para o festival sportivo a ser levado a effeito domingo, 25 do corrente, o Independente F. C. organizou o seguinte programma:

1ª prova — 11,30 — Taça Francisco de Abreu — Calças Largas x Combinado America do Sul.

2ª prova — 12,30 — Taça Macau F. C. — Bahia F. C. x Yankee F. C.

3ª prova — 1,50 — Taça "A Japoneza" — Bohemios F. C. x Combinado Serdeira.

4ª prova — 3 horas — Taça dr. Teixeira de Castro — Combinado 11 Homens da Demanda x S. C. Drummond.

5ª prova — 4,10 — Tenentes F. C. x Independente F. C. (Prova de Honra) — Taça dr. Candido Pessoa.

Ao club que maior numero de tombolas passar será offerecida a riquissima taça "Casa Indiana".

Para esse jogo o Independente F. Club escalou o seguinte quadro que deverá estar na séde ás 2 horas em ponto:

Frederico — João II e Nelson — Medina (cap.), Souza e Sebastião — Carlos, Rubens, Dedé, Bahiano e Araujo.

O combinado America do Sul pisará o grammado com a seguinte organização:

João I — Zezé (cap.) e Fernandes — Raymundo, Waldemar e Sampaio — Branco, Miguel, Adacio, Carvalho e Agostinho.

O club que não comparecer a hora marcada será considerado vencido.

A prestação de contas effectuar-se-á quinze minutos antes do inicio das provas.

*

### E MLAGE DO MURIAHE'

Realizou-se, domingo, 18 do corrente, em São Paulo do Muriahé, um movimentado prelio entre o Fluminense F. C., desta localidade e o Nacional F. C., daquella cidade.

O campeão lagense, como sempre acontece, apresentou o seu "onze" organizado exclusivamente com elementos locaes, o que não succedeu com o seu valoroso adversario, cujo pavilhão abrigou nada menos de cinco elementos estranhos ao seu conjunto, como sejam — Capeta, do Miracema F. C., considerado o melhor zagueiro do Estado do Rio; José Borges, do America, de Miracema, half-back, é um verdadeiro tank, não só pelo seu jogo impeccavel como pela violencia; Simplicio, center half do Operario F. C., de Cataguazes, distribue com intelligencia e marca com maestria; Boneco, do mesmo club de Simplicio, zagueiro de grandes recursos, formou com Capeta um reducto intransponivel; Queiroz, ponta esquerda, tambem de Cataguazes, é um extremo lesto e eximio nos centros.

A's 4 horas da tarde ouviu-se o apito do arbitro dando começo a peleja, a qual assumiu desde logo proporções gigantescas, evidenciando-se o equilibrio das forças e o perigo que corriam as côres do Nacional, mau grado representarem um verdadeiro combinado.

Decorridos alguns minutos de jogo os atacantes lagenses avisinham-se do goal adversario, e quando era inevitavel a sua queda registrou-se foul de Borges, que, punido pelo juiz e batido por Joventino, redundou em um goal para os fluminenses.

Os locaes empregam-se com ardor para empatar a partida, mas a defesa visitante estava atenta e cohesa, não lhes dando a menor tregua, e como o tempo estivesse expirando a "torcida" foi perdendo a linha e fez varias incursões ao campo, após as quaes o arbitro, marcou dois penaltys commettidos por um dos nossos zangueiros, ordenando que os batessem. O "onze" lagense que tinha a sua victoria assegurada viu-se derrotado, pela contagem de 2 x 1. — Edgard Gonçalves, correspondente.

*

### JUSTA HOMENAGEM DO MARQUEZA A UM DOS SEUS AMADORES

A directoria do Marqueza F. C. vae prestar ao seu prestimoso consocio Alfredo Cunha, capitão do 1º team, uma esplendida e justa homenagem, inaugurando-lhe o retrato na galeria dos seus socios de valor. Alfredo Cunha é o typo do amador completo, pois que defende as côres do Marqueza F. C. ha longos annos com uma dedicação que vae, ás vezes, ao limite do sacrificio. Amigo leal e socio dedicado do Marqueza F. C. Alfredo Cunha creou em torno da sua personalidade, no quadro social do club, um ambiente de merecida sympathia.

Alfredo Cunha, capitão do Marqueza F. C.

*

### O BAILE MENSAL DO SÃO CHRISTOVÃO

A 24 do corrente terá logar a partida mensal offerecida por esse club aos seus associados.

O baile começará ás 9 horas, na séde á rua Figueira de Mello e terminará, ás 3 horas da manhã.

Um dos mais afamados "jazz-bands" abrilhantará a festa.

Ha grande animação no club, sendo de prever, por isso, que mais uma vez o S. Christovão A. Club, nessa sua nova phase de grandes progressos, realize uma excellente festa.

Os socios terão ingressos com a apresentação do recibo n. 11 e respectiva carteira social, não havendo convites.

*Revisão de matricula*

O presidente do São Christovão previne aos associados em atrazo de suas mensalidades, que devendo proceder a revisão de matricula em dezembro proximo futuro, é de toda a conveniencia quitarem-se antes, para não lhes ser applicada a penalidade determinada pelos Estatutos.

*

### ASSEMBLÉA GERAL NO WESTERN A. C.

São convidados os associados para se reunirem em assembléa geral, amanhã, 24 do corrente, ás 8 horas, em nossa séde social, afim de ser tratada a seguinte ordem do dia:

a) — Eleição de directoria;
b) — Interesses sociaes.

## CENTRAL DO BRASIL

A estação D. Pedro II forneceu hontem, por conta dos diversos ministerios e outras repartições publicas, 71 passagens, na importancia total de 2:427$900.

— Estão sendo reajustados e collocados novos relogios, no edificio da estação D. Pedro II, da Central do Brasil, localisado na praça da Republica.

Os novos relogios, que ficarão dispostos nas plataformas, escriptorios, cabines e no alto do edificio, funccionarão por electricidade e ligados por um unico eixo.

— Para attender o final do exercicio deste anno, que terminará de accordo com a nova lei a 31 de dezembro, o director da Central do Brasil vae reunir ainda esta semana todos os chefes de serviço, afim de determinar providencias para a melhor facilidade dos trabalhos, do exercicio deste anno.

— A chefia do movimento vae preencher as vagas de conductores de trem de 2ª classe, de accordo com as aposentadorias dos conductores Romão Villana e Jorge Cavalcanti Accioly.

— Despachos da directoria:

Raphael Cavalheiro, protestando contra uma informação prestada em um requerimento sobre uma multa: compareça á secretaria; Raymundo Vellozo da Silva, pedindo averbação de tempo de serviço: averbe-se na fé de officio do requerente, como simples assentamento, o tempo de serviço de que trata a inclusa certidão; Cicero Lopes, pedindo afastamento do serviço: permitto a auzencia do requerente emquanto estiver servindo no exercito; João de Assis Pereira, pedindo transferencia: não ha vaga; Carlos Guilherme Pinheiro, pedindo pagamento: paguem-se as guias annexas; Alfredo dos Santos, Cesario Layno dos Reis, Avelino de Oliveira Vasques, pedindo baixa na fiança: dê-se baixa na fiança; Mario Sampaio Pinto, Waldemar Vidal de Barros Porto, pedindo afastamento do serviço: deferido, emquanto estiver servindo no exercito; José Bernardes da Costa, pedindo sustar desconto em folha: deferido. Cancelle-se o desconto a titulo de mensalidades; Americo Assumpção Perdigão, pedindo varejo, Antonio Augusto Ribeiro, idem, Angelo Ares, Carlos Augusto Pizarro, Agnello da Silva Saldanha, pedindo o mesmo: indeferido; Antenor Moreira da Silva, pedindo transferencia: idem; Nicanor de Barros Pimentel, pedindo certidão: prove estar habilitado a requerer; A. Placido Marques & Cia., Hime & Cia., Henrique Braga & Cia., S|A Litho Typographia Fluminense, Villas Bôas & Cia., Salgado Guimarães & Cia. Ltda., Samarão Filho & Comp., pedindo levantamento de caução: restitua-se; Joaquim Fernandes Moreira, Elias Pereira do Valle, João Antonio Lisbôa, pedindo certidão: certifique-se; José Venancio de Paiva, Antenor Giannini, Deocleciano Ferreira Machado, propondo fiadora: acceito a fiadora; Almeida Lisbôa & Cia. Ltda., Cia. Brasileira Carbureto de Calcio, pedindo analyse: restituam-se as primeiras vias dos certificados mediante recibo e pagamento da taxa respectiva; Lucio Carvalho Ribeiro, pedindo licença: compareça á secretaria.

## A'S ALMAS CARIDOSAS

Horacio de Camargo, morador em Madureira, na travessa Portella, Rua João Lopes n. 40, tendo ficado cégo e com as duas pernas amputadas até aos joelhos, impossibilitado de trabalhar, vem recorrer do bom coração das almas caridosas, um auxilio o qual poderá ser enviado para o endereço acima ou entregue nesta redacção. Muito agradecido fica por todos que o auxiliarem. (19632)

## O serviço semi-automatico telephonico no Paraná

*Curityba*, 22 (A. B.) — Foi hontem inaugurado, na séde telephonica, o serviço semi-automatico de communicações entre Paranaguá, Curityba e Ponta Grossa, comparecendo o prefeito dr. Eurides Cunha, commandante Didio Costa e altas autoridades civis e militares.

## Noticias da Guerra

Foi transferido o 1º tenente Antonio Bastos, do 1º B. F. V. (Santo Angelo) para o Q. S.

— Felicitaram, por telegramma, o ministro da Guerra pela passagem do segundo anniversario de sua administração o sr. Antonio Guilhon e os medicos e funccionarios do Hospital Militar de S. Paulo.

— O ministro pediu ao seu collega da fazenda a liquidação, no Thesouro Nacional, das seguintes quantias:

á conta do credito da divida fluctuante — 168:314$, a Luiz Gonzaga de Oliveira e Antonio de Souza Queiroz; 9:600$, a Cagildo Arantes;

por exercicios findos — 263$160, ao soldado voluntario da patria Tiburcio Calixto da Silva; [illegible], ao 1º sargento asylado Manoel Oliveira Cavalcante; 853$875, ao 1º tenente reformado João Martins Penna; [illegible], ao capitão Otto Feio da Silveira;

pela Contabilidade da Guerra — [illegible], ao major reformado Pedro Innocencio de Oliveira; 137$795, ao 1º tenente Americo Braga.

— O ministro solicitou do Tribunal de Contas o registro da quantia de 500$ para pagamento á viuva do 2º tenente reformado João Dias de Lima.

— O ministro communicou ao seu collega da Fazenda que, sob o ponto de vista da defesa nacional, não ha inconveniente na concessão do aforamento pretendido por Constantino Ambrosio Tavares, do terreno de marinha situado á rua Barão de Jaceguay, freguezia de S. João Baptista, Nictheroy, convindo, porém, que seja feito a titulo precario na forma das disposições em vigor.

— Foi tornado sem effeito a designação do sargento ajudante Carlos Erwin Alger para exercer as funcções de contador da enfermaria-hospital de Sant'Anna do Livramento.

— Julgadas procedentes as allegações, o ministro isentou do sorteio militar Luiz Caron, residente no Rio Grande do Sul.

— O 2º tenente contador commissionado Benjamin Constant Nunes Pereira foi designado para servir no 11º regimento de cavallaria independente.

— O 1º tenente Coaracyara Bricio do Valle Pereira, foi exonerado de instructor do 3º grupo do Collegio Militar do Ceará, e o 2º tenente commissionado Felippe Ortiz, de delegado do serviço do recrutamento do municipio de Federação, Rio Grande do Sul, ambos a pedido.

— Foi dispensado da commissão do posto de 2º tenente contador o sargento Sebastião Pinto Botelho, visto ter sido declarado desertor.

— Vem a esta capital, com permissão, o major Eurico Alves de Barros, que serve na guarnição do Rio Grande do Sul.

— Em solução á queixa apresentada pelo tenente-coronel Miguel Ney de Carvalho contra o coronel Antonio Odorico Henrique, commandante da 8ª [illegible], declarou o ministro que tal queixa carece de fundamento, tornando-se, portanto, passivel de correctivo o queixoso.

— Falleceu aqui o capitão intendente Octaviano Alves de Athayde.

— Teve permissão para gozar as férias regulamentares na cidade de Sorocaba, o sargento-ajudante Olivio de Menezes.


PARA TRATAR OS CABELLOS
JUVENTUDE ALEXANDRE
PARA EMBELLEZAR OS CABELLOS
(18004)


## Expurgando a policia parahybana dos máos elementos

*Parahyba*, 22 (A. B.) — Verificada a procedencia das denuncias contra o destacamento policial de São João do Rio do Peixe, accusado de espancamentos, o governo mandou expulsar os responsaveis pela força publica, entregando a incumbencia de exercer as funcções do destacamento ás autoridades civis.

## Noticias da Viação

O sr. Luiz Antonio Pimenta Bueno, recentemente nomeado intendente da Inspectoria de Aguas e Esgotos, tomou, hontem, posse desse cargo no gabinete do dr. Belfort Roxo, inspector de Aguas, tendo assistido ao acto grande numero de funccionarios.

— Ao Thesouro Nacional, o sr. Victor Konder, remetteu, hontem, para o respectivo pagamento a conta na importancia de 1.599:609$103, de serviços executados em outubro ultimo, no prolongamento do cáes do porto desta capital, pelos contratantes desse serviço — Société de Construction du Port de Bahia e Companhia Nacional de Construcções Civis e Hydraulicas.

— Por acto de hontem, o ministro approvou o horario para o recebimento e entrega de bagagens, encommendas, mercadorias e animaes, na Estrada de Ferro Victoria e Minas.

A commissão de recepção a Santos Dumont, esteve, hontem, no Ministerio da Viação, afim de solicitar ao sr. Victor Konder a conservação das luminarias da Avenida Rio Branco, até a chegada do aviador patricio. A commissão alludida, aproveitando o ensejo, convidou o referido titular para presidir a solennidade civica, que se realisará no Theatro Municipal em glorificação das descobertas de Santos Dumont, no terreno da aeronautica.


Academia de Commercio
OFFICIALISADA
SUBVENCIONADA
FISCALISADA
Curso de Ferias
Preparando para exame de admissão
Aulas diurnas e nocturnas
Dezembro e Janeiro
Praça Quinze, 7 - N. 7842
(19530)


## Na Prefeitura

O prefeito revogou, para todos os effeitos, o decreto que desapropriou o terreno da rua Bolivar, com frente para á praça Barão de Santa Leocadia e rua Ayres Saldanha, cuja área era necessaria á construcção de um edificio destinado á installação de um grupo escolar.

— Foram dispensados do ponto, com dois terços do que vencem, durante dois mezes, o trabalhador da Directoria de Obras e Viação, Manoel Ferreira e de tres mezes, o servente de escola Alfredo Ignacio.

— O prefeito sanccionou hontem, parcialmente, a resolução do Conselho que o autorisa a dar nova organização á Directoria de Abastecimento e Fomento Agricola.

— Foram concedidas as seguintes licenças: de dois mezes, ás professoras Albina Novaes Seixas, Carmen Rios Machado e Isaura Avila Cari e de 40 dias, em prorogação, á professora Zelia Tinoco Filho.

## COMPANHIA DE LOTERIAS INDEPENDENCIA

### LOTERIA DO ESTADO DO CEARA'

Resultado geral da 91ª extracção realizada em Fortaleza, em 22 de novembro de 1928.

Extracto por cabogramma — Via Westhern:

| | |
|---|---|
| 5915 (Rio) | 30:000$000 |
| 3449 (Ceará) | 2:000$000 |
| 2399 (Ceará) | 1:000$000 |
| 13769 (Amazonas) | 1:000$000 |

PREMIOS DE 500$000

| | | | |
|---|---|---|---|
| 1077 | 8556 | 4603 | 10458 |

PREMIOS DE 200$000

| | | | | |
|---|---|---|---|---|
| 1184 | 2086 | 3760 | 4713 | 4941 |
| 8548 | 8687 | 11768 | 13779 | 13913 |

PREMIOS DE 100$000

| | | | | |
|---|---|---|---|---|
| 1011 | 1233 | 2428 | 3574 | 3933 |
| 4808 | 6704 | 7086 | 8527 | 11080 |

PREMIOS DE 25$000

| | | | | |
|---|---|---|---|---|
| 1270 | 1415 | 3909 | 4758 | 6415 |
| 6746 | 6776 | 6782 | 6902 | 8620 |
| 9015 | 9201 | 9308 | 10287 | 10328 |
| 13600 | 13087 | 14044 | 14068 | 14675 |

PREMIOS DE 20$000

| | | | | |
|---|---|---|---|---|
| 1041 | 1065 | 1083 | 1128 | 1250 |
| 1268 | 1312 | 1337 | 1344 | 1424 |
| 1612 | 1674 | 1677 | 1701 | 1719 |
| 1725 | 1727 | 1760 | 1844 | 1961 |
| 1993 | 2050 | 2055 | 2058 | 2095 |
| 2098 | 2122 | 2141 | 2181 | 2182 |
| 2190 | 2204 | 2225 | 2230 | 2268 |
| 2300 | 2338 | 2360 | 2380 | 2406 |
| 2431 | 2584 | 2586 | 2633 | 2646 |
| 2674 | 2759 | 2803 | 2838 | 2855 |
| 2905 | 3083 | 3100 | 3129 | 3130 |
| 3136 | 3149 | 3159 | 3168 | 3186 |
| 3207 | 3225 | 3229 | 3331 | 3348 |
| 3360 | 3364 | 3416 | 3555 | 3679 |
| 3692 | 3714 | 3764 | 3801 | 3818 |
| 3838 | 3924 | 3944 | 3958 | 3963 |
| 3983 | 4110 | 4167 | 4169 | 4225 |
| 4318 | 4394 | 4402 | 4408 | 4419 |
| 4445 | 4463 | 4475 | 4484 | 4510 |
| 4563 | 4645 | 4674 | 4710 | 4755 |
| 4764 | 4806 | 4819 | 4860 | 4875 |
| 4896 | 4911 | 4913 | 4968 | 5000 |
| 5018 | 5053 | 5083 | 5121 | 5125 |
| 5534 | 5556 | 5589 | 5650 | 5656 |
| 5671 | 5744 | 5756 | 5769 | 5813 |
| 5922 | 5924 | 5951 | 5960 | 6006 |
| 6054 | 6130 | 6144 | 6160 | 6186 |
| 6216 | 6223 | 6279 | 6307 | 6314 |
| 6324 | 6643 | 6738 | 6829 | 6901 |
| 6993 | 7143 | 7232 | 7309 | 7442 |
| 7520 | 7608 | 7638 | 7668 | 7670 |
| 7786 | 7892 | 7832 | 7836 | 7910 |
| 7976 | 8003 | 8017 | 8060 | 8145 |
| 8169 | 8175 | 8223 | 8228 | 8280 |
| 8284 | 8286 | 8298 | 8397 | 8421 |
| 8457 | 8640 | 8670 | 8680 | 8801 |
| 8849 | 8867 | 8900 | 8985 | 9010 |
| 9029 | 9113 | 9289 | 9382 | 9423 |
| 9534 | 9593 | 9598 | 9639 | 9641 |
| 9643 | 9663 | 6970 | 9752 | 9793 |
| 9813 | 9828 | 9868 | 9887 | 9905 |
| 9983 | 9940 | 10047 | 10105 | 10128 |
| 10129 | 10168 | 10255 | 10256 | 10311 |
| 10326 | 10349 | 10415 | 10439 | 10440 |
| 10515 | 10539 | 10590 | 10659 | 10673 |
| 10740 | 10780 | 10786 | 10800 | 10802 |
| 10804 | 10901 | 10965 | 10986 | 11012 |
| 11041 | 11056 | 11082 | 11107 | 11116 |
| 11150 | 11154 | 11183 | 11230 | [illegible] |
| 11352 | 11399 | 11412 | 11423 | 11452 |
| 11493 | 11555 | 11556 | 11584 | 11598 |
| 11618 | 11729 | 11809 | 11836 | 11959 |
| 11979 | 12001 | 12015 | 12056 | 12060 |
| 12089 | 12257 | 12277 | 12306 | 12399 |
| 12420 | 12432 | 12501 | 12573 | 12646 |
| 12660 | 12692 | 12794 | 12812 | 12832 |
| 12852 | 12888 | 12923 | 12928 | 12973 |
| 13057 | 13151 | 13246 | 13324 | 13378 |
| 13415 | 13430 | 13524 | 13547 | 13609 |
| 13615 | 13637 | 13701 | 13755 | 13866 |
| 13980 | 14094 | 14179 | 14401 | 14478 |
| 14487 | 14503 | 14574 | 14604 | 14695 |
| 14772 | 14782 | 14790 | 14795 | 14804 |
| 14840 | 14889 | 14912 | 14917 | 14956 |
| 14989 | 15150 | 15306 | 15308 | 15466 |
| 15487 | 15535 | 15612 | 15709 | 15797 |
| 15798 | 15893 | 15895 | 15982 | 15942 |

Todos os numeros terminados em 15, 40, 69 e 99, têm 15$000.

Todos os numeros não premiados, têm 1$000.

Esta lista é official

## Na Instrucção Publica

Portarias hontem assignadas pelo director da instrucção:

designando as adjuntas de 3ª classe: Bertha de Almeida Ramos para ter exercicio na 3ª escola mixta do 5º Districto; Maria Luiza da Silva para a 6ª escola mixta do 9º Districto;

transferindo as adjuntas de 3ª classe: Anna Ribeiro Dutra para a 5ª escola mixta do 10º Districto; Darcilia Guimarães de Alvarenga Peixoto para a 1ª escola feminina do 23º Districto; Abrilina Passos Vianna para a 2ª escola feminina do 22º Districto.

— Despachos do sub-director: Maria das Dores Alves Pereira da Rocha — Requeira o registro do tempo a que se refere.

Exigencias da 1ª Secção — Adriana Teixeira de Carvalho — Apresente, com urgencia, certidão do registro de nascimento e prova de ausencia de condemnação por delicto infamante.

Mary White — Apresente, com urgencia, certidão do registro de nascimento.

Noemia Fernandes da Costa — Declare que não se afastará do Districto Federal durante a licença solicitada.

Hildebranda Augusta Lindsay Mesquita — Satisfaça a exigencia.

Nair Machado Fragoso de Mendonça — Declare a data em que deixou o exercicio.

## A paralyzação da navegação fluvial pelo Amazonas, — no Pará —

*Belém*, 22 (A. B.) — Desde ha muito que se vem aggravando a crise atravessada pela navegação fluvial, agora completamente paralyzada. Hontem, reuniram-se armadores, interessados na navegação, e representantes da Associação Commercial do Pará.

O ponto que attraiu a attenção da assembléa foi o dos salarios, levantando-se energicos protestos contra a desegualdade dos salarios pagos pela companhia ingleza Amazon River. Essa companhia até agora não deu a menor solução ás reclamações dos foguistas que servem em seus navios, cujo trabalho é dos mais penosos, sobretudo no verão, quando a temperatura nas casas de machinas attinge perto de 50 gráos.

Na sessão de hontem os representantes dos foguistas declararam estar dispostos a recorrer ao governo federal, no caso do capitão do porto não resolver a questão.

O capitão do porto está envidando esforços para harmonizar os interesses em litigio.

O presidente da Associação Commercial declarou na sessão de hontem que fará hoje sair os navios, cuja partida está marcada, empregando para isto quaesquer meios.

## De simples soldado a medico

*Bahia*, 22 (A. B.) — João Ribeiro Caldas, um simples soldado da Força Publica, que ha tempos se formou em cirurgião-dentista, está agora para terminar o curso medico, diplomando-se pela Faculdade de Medicina desta capital.

Os jornaes, tratando do caso, realçam o grande poder de vontade do moço estudioso, tecendo-lhes elogiosas referencias.

# Noticias de Minas

PELO CORREIO

*Baependy*, 9 de novembro — (Do correspondente) — A 30 do preterito, realizaram-se os exames do acreditado Collegio Santa Maria, proficientemente dirigido pelos professores Lupercio de Souza Rocha e por sua esposa, d. Maria Dias da Rocha, poderosamente auxiliados pelo competente corpo docente composto das professoras d. Thereza Noman, senhorita Cacilda Rocha e José Divino, sendo o ensino de religião ministrado pelo revmo. vigario H. Ambrosio Mayer.

Foram submettidos a exame 87 dos 76 alumnos matriculados, tendo sido os alumnos do 1º e 2º annos promovidos pelas médias annuaes.

As commissões examinadoras, nomeadas pelo inspector escolar municipal, dr. Brotero do Pilar Cobra, foram constituidas da seguinte fórma: curso complementar e 4º anno: presidente o inspector escolar e examinadores: d. Maria Seixas Oliveira e o titular das cadeiras, professor José Divino; 3º anno: professora d. Floresbella T. de Mesquita, directora do grupo, d. Thereza Noman e professora, senhorita Lygia Duarte.

Os alumnos revelaram notavel adeantamento, sendo vivamente felicitados os directores e o competente corpo docente; a assistencia foi numerosa.

Os directores, além de finas bebidas, saboroso café e acepipes, a todos offereceram lauto banquete.

— *Theophilo Ottoni*, 11 de novembro — (Do correspondente) — Em automovel da E. F. Bahia e Minas posto á sua disposição regressou á Ponta d'Agua onde tomará o "Icarahy" para o Rio o dr. Auto Sá, que acaba de ser eleito deputado ao Congresso Nacional. O embarque de s. s., apezar de ter sido pela madrugada, levou á plataforma da estação grande numero de amigos e correligionarios politicos.

Durante a sua permanencia nesta cidade a sua residencia esteve constantemente cheia de amigos de todos os municipios vizinhos que vieram especialmente para cumprimental-o, pelo seu ingresso no Congresso Nacional [illegible] filho.

— Em automovel da E. F. Bahia e Minas, chegou a esta cidade acompanhado de sua esposa, d. Antonieta Adami Paiva, o dr. Argemiro Paiva, director da estrada. Hoje, s. ex. reassumiu o seu cargo. Ao seu desembarque compareceram todos os empregados da mesma e os deputados Auto Sá e Martins Prates.

— Regressaram os srs. Olbiano Gomes de Mello, director do Banco de Credito Agricola, e Antonio Nobre Bomfim, chefe da Contadoria da Bahia e Minas.

— Já está, felizmente, completamente restabelecido o coronel Gustavo Costa, operoso presidente da Associação Commercial desta cidade, que guardou o leito por espaço de um mez, gravemente enfermo.

— Parece, já estar quasi extincta a epidemia de variola neste municipio.

— Chove constantemente, ha alguns dias, em todo o municipio. A estrada de ferro Bahia e Minas já está soffrendo as consequencias das prolongadas chuvas.

— A ponte provisoria construida no anno passado no kilometro 501 entre as estações de Bias Fortes e Queixadas, soffreu com as ultimas chuvas grande abalo, pelo que os trens estão sendo baldeados; tomando a administração da estrada providencias para normalizar por completo essa situação. Apesar das baldeações, entretanto, ainda hoje [illegible] chegou aqui o trem de passageiros com grande atrazo.

— Pelo trem da Bahia e Minas chegaram, hontem, mais de cem malas procedentes do Rio e São Paulo, pois vieram em um só tempo tres vapores que foram: O "Icarahy" e o "Ipanema" de Prates & Cia e o "Commandante Vasconcellos" do Lloyd Brasileiro. Desde o dia 20 de outubro que não tinhamos jornaes do Rio, accumulando tudo para essa viagem que foram juntas e num só tempo. O "Ipanema" sahiu do Rio no dia 1º de novembro; o "Commandante Vasconcellos" no dia 2 e o "Icarahy" no dia 4. Entre os dias 20 de outubro e 1 de novembro não houve vapores para esta zona.

— *Prata*, 18 de novembro — Foram iniciados os trabalhos de construcção da linha telegraphica para esta cidade, onde já se acham o dr. Euphrosino Moraes, chefe do districto de Goyaz e o inspector Orestes Augusto de Carvalho.

Esses profissionaes effectuaram com segurança os serviços de conhecimento.

O inspector Orestes actualmente está praticando a localização da linha.

A Camara Municipal fornecerá immediatamente os postes necessarios, estando os srs. coronel Edmundo Novaes e dr. Carlos Terra vivamente empenhados na prompta realização de tão importante quão aspirado melhoramento.

— Occorreu, a 6 do corrente, nesta cidade, o fallecimento de d. Maria Barbara Moreira.

Possuidora das mais elevadas virtudes moraes, coração bonissimo, pertencente a uma das mais conceituadas familias do municipio, a pranteada extincta era sinceramente querida e admirada por quantos a conheciam.

Falleceu aos 67 annos de edade. Viuva do saudoso sr. Francisco Gonçalves Moreira, deixa os seguintes filhos: Abilio Gonçalves Moreira, Amelia Moreira Villela, Arminda Moreira Camargos, João Gonçalves Moreira, Raymunda Moreira Vidigal, Raul Gonçalves Moreira, Ormezinda Moreira Sapucaia e Elodia Moreira Ramos.

— *Marianna*, 1 de novembro — Dentre os serviços ultimamente realizados na capella do velho seminario desta cidade, avulta o da restauração da antiga e bella pintura do seu tecto, confiada ao pintor austriaco Hans Nobauer, muito conhecido já nas rodas artisticas do Rio de Janeiro.

— Deu-se, ha pouco, nesta cidade, o fallecimento de d. Cecilia Joanna dos Anjos, esposa do sr. José Calixto dos Anjos. Deixa a extincta, que era uma senhora dotada de peregrinas qualidades de espirito e de coração, varios filhos.

*Guarani*, 18 de novembro — Com destino a Portugal, seu paiz natal, seguiu, ha dias, para esta capital o capitão José Marinho da Motta Bastos, que residiu neste municipio por mais de cincoenta annos, tendo cooperado valentemente pelo progresso do mesmo, nos diversos cargos electivos e de nomeação que aqui exerceu.

PELO TELEGRAPHO

ACTOS DO GOVERNO

*Bello Horizonte*, 22 (A. A.) — O governo do Estado lavrou hontem as seguintes nomeações: Astolpho Leopoldino da Silva, para delegado de policia de Dôres da Boa Esperança; João Pereira da Fonseca, para segundo supplente de delegado do mesmo municipio; Francisco Oscar Diniz, para segundo supplente de sub-delegado do districto de Bocaina; Anna Nunes Beltrão, Maria Amaral, Aracy Guimarães e Peronia Medina, para professoras, respectivamente, dos municipios de Santa Maria do Suassuhy, de Igaratinga e Leopoldina.

CORONEL ARTHUR XAVIER MOREIRA

*Bello Horizonte*, 22 (A. A.) — Communicam de Juiz de Fóra, ter alli fallecido o coronel Arthur Xavier Moreira, chefe do Serviço de Engenharia, da 4ª região militar.

O DIA DE SANTA CECILIA

*Juiz de Fóra*, 22 (A. A.) — Commemorando o dia de Santa Cecilia, o Centro Musical desta cidade realiza hoje á noite na sua séde, á rua Baptista de Oliveira, um concerto symphonico.

E' grande o interesse em torno da festa desta noite.

UMA ASSEMBLE'A DO BANCO DE CREDITO REAL

*Juiz de Fóra*, 22 (A. A.) — Está convocada para o mez de dezembro proximo uma assembléa geral do Banco de Credito Real, afim de ser a directoria autorizada a levantar no estrangeiro o emprestimo de dois milhões esterlinos, destinado a auxilio da lavoura mineira.

A GRANDE PONTE DE CIMENTO ARMADO DE SAPUCAHY

*Itajubá*, 22 (A. A.) — O dr. Pinheiro Chagas, secretario da Agricultura, inaugurou hontem, na presença do ex-presidente Wenceslau Braz, do deputado José Braz e das autoridades municipaes, a grande ponte de cimento armado de Sapucahy.

O dr. Pinheiro Chagas fez rapido discurso allusivo ao acto, respondendo o ex-presidente Wenceslau Braz, que exaltou a obra do actual governo mineiro, destacando a efficiente collaboração do secretario da Agricultura.

A ponte inaugurada tem 76 metros de comprimento, com a largura de 6 metros e está dividida em dois bellos arcos parabolicos. Seu custo foi de 390 contos de réis.

Após essa inauguração, o dr. Pinheiro Chagas visitou os estabelecimentos de ensino da cidade, colhendo excellente impressão.

## PELOS CLUBS

**Orpheão Portuguez** — O Orpheão Portuguez realiza, hoje, no Cine-Theatro Brasil, á rua Haddock Lobo, um lindo festival artistico, cujo programma é devéras attrahente, porquanto, além da exhibição de suas escolas, será passado na téla [illegible], que é, sem duvida, um film dos melhores da actualidade.

**Centro Musical da Colonia Portugueza** — A directoria desta sociedade, da praça da Republica, 56, acaba de reorganizar e regulamentar as suas aulas de musica, canto e piano para os associados, as quaes já se acham funccionando e obedecem á seguinte ordem:

Aulas de musica — Professor Arlindo Pastor.

A's quintas-feiras, das 9 ás 11, das 15 ás 17 e das 19 ás 22 horas.

Aos sabbados, das 9 ás 11 e das 15 ás 17 horas.

Aulas de canto e piano — Professora d. Medina de Souza.

A's terças-feiras, das 17 ás 18 horas e aos sabbados, das 19 ás 20 horas.

Os associados que ainda não se acham inscriptos, e que queiram frequentar as referidas aulas, poderão dirigir-se á secretaria do Centro, todos os dias uteis, das 20 ás 22 horas, cujas matriculas já se acham abertas.

Até 31 de julho do anno vindouro está suspensa a joia de admissão para os novos associados que forem propostos.

Realiza-se no proximo domingo, dia 25, uma tarde-noite dansante, promovida por um grupo de associados.

Para esta festa que terá inicio ás 18 horas, a directoria exige recibo n. 11 e respectiva carteira de identidade.

**Club Gymnastico Portuguez** — Sob a direcção do tenor Gomes Junior realiza-se, amanhã, a festa que a directoria do Club Gymnastico Portuguez offerece aos seus associados e convidados.

Denomina-se — Hora Musical, e está dividida em tres partes, a saber: 1ª — Lyrica; 2ª — Regional e 3ª — Dansante.

Para maior realce da festa tomarão parte os artistas Marietta Viola, com suas canções e tangos e Vicente Marchelli (Zé Potóca) que fará uma surpreza.

**Gremio Onze de Junho** — Esta sociedade da estação do Riachuelo está organizando com especial carinho o programma para a sua festa de arte a realizar-se amanhã, a qual promette muito.

## SEM FIO

EXAME DE RADIOTELEGRAPHIA

São convidados a comparecer ao pavilhão da Repartição Geral dos Telegraphos, na praia Vermelha, amanhã, 24, ás 11 horas, afim de prestar exame de radiotelegraphia, os seguintes candidatos inscriptos:

José Francisco Filho, Antonio Gonçalves do Nascimento, Renato Augusto de Moura, Carlos Gomes de Menezes, Lourenço Soares Valle, Kleber Souza, Elmano Ferreira Velloso, Oswaldo da Silva Azevedo, Ruy Pinto Ribas, João da Silva, Adelpho da Costa Pinto, Eurico Hosterno, João Nascimento, Luiz Augusto Teixeira de Carvalho e Silva, João de Oliveira Rosas, Wellington Pereira, Catulino da Costa Dias, José Francisco de Assis, Oswaldo de Castro, Luciano Righy, Antonio Pedro da Cunha Filho, Mario Benato, Antonio Augusto Vianna, Moacyr Cesar Casado Rezende e Brazilliano Alves de Oliveira.

AS IRRADIAÇÕES DE HOJE

**Radio Club**

(Onda de 310 metros)

Das 1 ás 1,10 — Boletim commercial e noticioso.

De 1,10 ás 2 horas — Programma de discos.

Das 4 ás 5 horas — Concerto da Sorveteria Alvear sob a direcção do professor Antonio Alvaro Marti e discos variados nos intervallos.

Das 5 ás 5,10 — Boletim commercial e noticioso.

Das 7 ás 8,40 — Concerto da orchestra do Hotel Avenida sob a direcção do professor Alcides Bonomino — Notas de interesse geral e discos variados nos intervallos.

Das 8,40 ás 8,55 — Boletim commercial e noticioso.

Das 8,55 ás 9,05 — Intervallo para recepções dos signaes horarios.

Das 9,05 em deante — Transmissão do salão nobre do Instituto Nacional de Musica do concerto de musicas populares, organizado pelo bandolinista Lupercio Miranda do conjunto Voz do Sertão e concurso de Patricio Teixeira, João Pernambuco e outros.

**Radio Sociedade**

(Onda de 400 metros)

A's 12 horas — Hora certa — Jornal do Meio-dia — Supplemento musical até 1 hora.

A's 5 horas — Hora certa — Jornal da tarde — Supplemento musical.

A's 5,45 — Quarto de hora infantil pela senhorita Stella Velloso.

A's 6 horas — Informações commerciaes especialmente para o interior do paiz.

A's 6,50 — Transmissão em radiotelegraphia do programma a ser executado amanhã no studio da Radio Sociedade do Rio de Janeiro.

A's 7 horas — Hora certa — Jornal da noite — Supplemento musical.

A's 8 horas — Programma especial de discos.

A's 8,30 — Programma especial de discos.

A's 9,15 — Concerto no studio da Radio Sociedade do Rio de Janeiro, em commemoração do centenario de Franz Schubert, com o concurso da sra. Adail Alecrim e dos professores Charley Lachmund, Mario de Azevedo, Romeo Ghipsmann e Oswaldo Allioni.

*Programma*

1) Breve estudo sobre a psychologia de Schubert — Palestra pelo professor Charley Lachmund. 2) a) Momento musical op. 94 n. 6; 2) Impromptu em si bemol, com variações, op. 142 n. 3 — Piano, professor Charley Lachmund. 3) a) Musique; b) Ou?; c) La Poste. — Canto, sra. Adail Alecrim. 4) a) Impromptu em la bemol maior op. 90 n. 4 (a pedido); b) Tyrolezas. — Piano, professor Charley Lachmund. 5) a) Le Sejour; b) Marguerite au rouet. — Canto, sra. Adail Alecrim. 6) Trio em si bemol maior op. 99 — Piano, violino e violoncello — Professores Mario de Azevedo, Romeo Ghipsmann e Oswaldo Allioni.

**Sociedade Radio Educadora do Brasil.**

(Onda de 350 metros)

Irradiações de hoje:

Das 6 ás 7 horas — Programma de discos variados.

Das 9 horas em deante — Programma do studio do qual participarão gentilmente as senhoritas Nice de Araujo Jorge e a poetisa Laura Margarida de Queiroz, o barytono dr. João Pereira da Silva e o poeta Paschoal Carlos Magno. Os acompanhamentos serão feitos pela professora Aristéa de Araujo Jorge e pelo professor Souza Lima.


ENSEJO UNICO

Chamamos a attenção de nossos leitores para a publicação feita na Vida Commercial, com o titulo acima. (19700)


## A CRISE DA BORRACHA PÔZ A MADEIRA MAMORÉ EM MÁ SITUAÇÃO

### Por isso a empresa que a explora appellou para o ministro da Viação

Em longo requerimento, que a Companhia Madeira-Mamoré Railway Company dirigiu ao ministro da Viação, solicitando algumas medidas de emergencia, tendentes a lhe permittir que consiga atravessar a crise que a assoberba, em consequencia da crise em que caiu a borracha, que é, por assim dizer, a unica mercadoria que a estrada transporta, o referido titular exarou o seguinte despacho:

"A "Madeira Mamoré Railway Company", sob o fundamento de que a crise prevista para o mercado da borracha se reflectiu ruinosamente no trafego da estrada que arrendou do Governo Federal, e receiando, ante essa espectativa, não lhe seja possivel manter os serviços de transporte, solicita as seguintes medidas de emergencia: a) deixar de pagar as quotas de arrendamento em atrazo desde 1925, e suspender o pagamento das futuras, até que a borracha attinja 4$000 por kilo; b) suspender a cobrança da taxa addicional, para melhoramentos e obras, e elevar as tarifas de 10 °|°, percentagem equivalente áquella taxa; c) custear o serviço de lastro da via permanente, já feito, com o producto, tambem já arrecadado, mas não recolhido, da taxa addicional sobre as tarifas; d) conceder o Governo um accrescimo sobre as novas tarifas da taxa supplementar de 1 1|2 °|° para a caixa de aposentadorias e pensões; e) emprestar o Governo importancias para cobrir os deficits, as quaes serão reembolçadas, quando a taxa de 10 °|° for estabelecida; f) comprar-lhe o governo locomotivas encostadas em Porto Velho e o material, em excesso, existente no Almoxarifado; g) finalmente, prestar o governo auxilio ao hospital de Candelaria.

As relações entre o governo e a requerente acham-se reguladas pelo contrato de 24 de abril de 1909, a que se refere o decreto n. 7344, de 25 de fevereiro, do mesmo anno, e em que, mediante condições alli estipuladas, foi transferido á Companhia "Madeira Mamoré Railway" o contrato de construcção da estrada e arrendada esta á mesma companhia, á medida que os trechos fossem sendo concluidos, pelo prazo de 60 annos, a contar de 1º de janeiro de 1912.

Animada pela operação realizada e pelos lucros que então promettiam o commercio da borracha e o surto da região, a Companhia Madeira Mamoré se foi transformando e ampliando, desde logo, num systema industrial, do qual a exploração da Estrada se tornou apenas um departamento, e não o de maior importancia.

Desse modo, a Companhia tomou mediante arrendamento, as duas grandes propriedades gemmiferas "Julio Muller" e "Guaporé", com uma area de 600 hectares; assumiu o "controle" de tres propriedades na Bolivia — "La Sonda", "Batavia" e "El Prado"; creou estabelecimentos distribuidores de mercadorias — uma Agencia Commercial em Porto Velho e a "Trading Company", na Bolivia; realizou emprestimos a seringueiros; fundou empresas de transportes fluviaes — uma, por contracto com o governo boliviano, para o serviço dos affluentes do rio Madeira, convergindo sobre a estrada de ferro em Albunã e Guayará-Mirim, e penetrando pelos rios Beni, Mamoré, Grande e Chapare; uma outra, que é um systema de navegação fluvial na fazenda Guaporé, partindo de Guayará-Mirim e servindo os rios Guaporé, Branco, Paca Nova, etc.; e a terceira, uma linha de navegação, ligando Porto Velho ao Atlantico.

Em todos esses emprehendimentos, declara a Companhia haver invertido para mais de dois milhões de libras, capital que não teve e não terá remuneração, se o governo não considerar as operações da Companhia, em conjuncto, e não levar em conta que ella foi conduzida a esses negocios pelo interesse de desenvolver a região e, por esse meio, dar renda á Estrada.

A pretenção da Companhia está fóra dos termos e, mesmo, do objecto, claramente delimitado, do contrato.

Para o governo só existe, no caso, uma parte contratante — a Companhia "Madeira Mamoré Railway", empresa constructora da estrada de ferro, com a qual foi firmado um contrato para concluir a construcção de uma via ferrea marginal aos rios Madeira e Mamoré e para arrendar essa estrada, mediante obrigações e vantagens reciprocas, definidas no contrato de 24 de abril de 1909 e no termo de 12 de novembro de 1910. E' a exploração do trafego da Madeira Mamoré que se acha aqui em causa, e não outras operações dos capitalistas da Companhia. Estas ultimas, ou não se acham referidas no contrato, ou, quando o são, os termos da referencia excluem-nas, de modo expresso, de quaesquer favores do contrato, conforme se vê da clausula XXXIII, allusiva a linhas de navegação fluvial, armazens destinados ao recebimento de mercadorias e construcção dos portos Velho de Santo Antonio, Villa Bella e Guayará-Mirim.

O que, portanto, se impõe fazer, em obediencia aos termos do contrato, é examinar o arrendamento da Estrada, sem ligações com serviços extranhos, e providenciar para que haja separação absoluta entre a economia da "Madeira Mamoré Railway Company" e a das outras empresas por ella exploradas, de modo que na vida financeira da estrada não se intromettam outros factores além da despeza e receita proprias.

Abstraindo os outros serviços financiados pela Companhia, que ella considera como subsidiarios da Estrada e elementos de expansão economica da zona, e que só podem pretender o amparo que for concedido, por lei, ás actividades congeneres no paiz, no caso todos os productores e exportadores de borracha e as companhias de navegação fluvial na Amazonia — o que se verifica é que os resultados de trafego da Estrada, no triennio de 1925-1927 e no 1º semestre do corrente anno, representam saldos.

Por outro lado, embora a crise consequente da baixa do preço da borracha possa influir nos resultados dessas outras empresas creadas pela companhia com a funcção de produzir e distribuir, a sua repercussão nos de trafego da estrada não será certamente maior que a do anno de 1924, quando o "deficit" foi de ...... 253:164$230, para o qual contribuiram despezas de administração e de direcção geral na importancia de 905:763$777. De tal sorte, o equilibrio, nesse anno, teria sido obtido com a reducção destas ultimas despezas, ao nivel, por exemplo, das de 1926, que importaram em 684:559$490. Por egual, a crise que ora se apresenta poderá ser sobrestada com a adopção de um regimen de compressão de despezas.

Por esses fundamentos, indefiro as medidas de emergencia pleiteadas pela "Madeira-Mamoré Railway Company", que se contêm nos itens "a" e "e" da sua petição.

Quanto á acquisição das locomotivas e do material existente nos almoxarifados da Companhia (item "f"), não interessa ao governo a transacção, porque não corresponde á necessidade das estradas que administra e, mesmo que assim fosse, gravada ficaria com as despesas de transportes.

Finalmente, no que toca ao auxilio pedido para o Hospital da Candelaria (item g), dirija-se á Companhia, querendo, ao Ministerio do Interior, pelo qual correm as medidas de amparo prestadas pela União ás instituições de assistencia e caridade."


# HUPMOBILE

TODO o mundo sente-se irresistivelmente attrahido ao Hupmobile "Oito do Seculo".

Em todos os detalhes o "Oito do Seculo" põe em evidencia a pericia de Hupmobile na construcção de automoveis de oito cylindros em linha. 15 °|° mais de potencia e velocidade com o motor aperfeiçoado de alta compressão. Segurança sem precedente com os freios Hupmobile "steeldraulic" que reunem todas as vantagens dos freios mechanicos e hydraulicos.

Amplo espaço livre debaixo do carro que, no entanto, parece ter o centro de gravidade junto ao pavimento, devido á forma especial do chassis.

Elegancia em contorno harmonisando com as côres e os accessorios

Veja e experimente o "Oito do Seculo" para saber o que representa em elegancia e valor de compra!

Distribuidores:

COLOMBO, GAMBERINI & CIA

Rua Evaristo da Veiga, 61|63 — Phone, Central 2643 — RIO DE JANEIRO


## Foi nomeado escrevente juramentado de uma vara — de Orphãos —

Por portaria de hontem, o ministro da Justiça nomeou Carlos de Araujo Barbosa para exercer as funcções de escrevente juramentado do escrivão do 2º officio da 2ª vara de orphãos.

## Um commandante de navio responsabilisado pelo extravio de mercadorias

Foi negado pelo ministro da Fazenda o provimento ao recurso da The Royal Mail Steam Packet Company, do acto da Alfandega do Rio de Janeiro, que responsabilisou o commandante do vapor "Niagara" pelo pagamento dos direitos das mercadorias extraviadas de uma caixa sob n. 1021.

## INSPECTORIA DE VEHICULOS

Estão chamados a comparecer dentro de 48 horas, para responderem por infracções que lhes são attribuidas, os conductores ou proprietarios dos autos abaixo mencionados:

Infracções do dia 13:

Por meio fio e bonde — Autos numeros: 1799 — 1812 — 2712.

Por desobediencia ao signal — Autos numeros: 2023 — 2368 — 2785 — 2823 — 3969 — 4425 — 4944 — 5201 — 6583 — 6850 — 7646 — 8311 — 8457 — 8486 — 8556 — 8954 — 9306 — 9592 — 10.025 — 10.361 — 10.988.

Por dirigir de chapéo — Auto numero 2032.

Por excesso de velocidade — Autos numeros: 2430 — 3074 — 3103 — 5224 — 5972 — 7963.

Por descarga aberta — Auto numero 2713.

Por abandono — Auto numero 2937.

Por conta a mão — Autos numeros: 3485 — 8374.

Por estacionar em logar não permittido — Autos numeros 4067 4619 — 4681 — 7584 — 8652 — 10.038.

Por fazer volta em logar não permittido — Autos numeros: 3347 — 9652.

EXAME DE MOTORISTA

Chamada para hoje, ás 8 horas — João de Campos, Antonio da Fonseca, João da Silva, Cicero Marques Porto, Roberto Rocha de Moura, Raul Hoerchl, Luiz Roberto Cosentino, Alexandre Kollet, Henock Japhet de Medeiros Muniz e Floriano dos Santos Oliveira.

Prova pratica — Manoel Luiz Ignacio, Antonio Teixeira e Joaquim Pires.

Prova regulamentar — Werner Hammerschmidt.

Turma supplementar — Manoel Joaquim Ferreira, Antonio Osorio, Aristides do Amaral, Carlos Gomes de Gomez e João José do Val.

Chamada para hoje, ás 9 horas — Alberto Carlos Mayall, Cyrillo de Aquino Fernandes, Fabiano Augusto, Simão Gonçalves, Lourival Vasconcellos de Menezes, Trajano Mello de Moraes, Joaquim de Figueiredo, Francisco Domingos da Silva, José Maria do Espirito Santo e Antonio Ferreira Esteves.

Prova pratica — João Araujo da Silva, João Lopes e João Nunes Velloso.

Turma supplementar — Dionysio da Costa.

Turma supplementar — João Moreira Pinto, Porfirio Rodrigues, Severino Fernandes, Vasco Luiz Duarte Machado e Albano Ferreira.

## DECLARAÇÕES

João Bello, funccionario da E. F. Central do Brasil, desta data em deante passa a assignar-se **João Emilio Bello**, seu verdadeiro nome.

Rio de Janeiro, 21 de Novembro de 1928.

(D 31330)


## ANNUNCIOS

**AUTOMOVEL LANCIA**

Vende-se, ou troca-se por outro americano, typo sport. — Informações: Telephone CENTRAL 5402. (D 33104)

**PHARMACIA**

Vende-se uma com grande movimento em uma prospera cidade de Minas. Clima para veranistas. Informações dirigir-se ao sr. João Valladares, á rua Monte Alegre n. 167, casa 3, Santa Thereza. — RIO. (D 29.907)

**ESTAÇÃO DA PIEDADE**

Aluga-se á rua Goyaz n. 330, um bom predio, tendo 3 quartos, duas salas, porão, jardim, grande quintal; para ver das 4 1|2 ás 5 1|2 horas e tratar-se com Almeida, á rua S. Bento numero 3. (D 32093)

**NOVA DIVERSÃO — A melhor da actualidade**

Precisa-se para a sua exploração nas thermas, de socio com 10 contos. Excellente opportunidade para quem quizer fazer uso das aguas, gozar e ganhar muito dinheiro. Cartas neste jornal a W. W. B. (D 33102)

**BOM TERRENO**

Vende-se nivelado, com 21 x 33, á rua Dr. Ramiro Magalhães, a 50 m. da rua Engenho de Dentro. Tratar com os srs. Ferreira & Almeida Ltd. Avenida Salvador de Sá n. 185. (D 31350)

**IPANEMA**

Aluga-se o predio da rua Montenegro n. 106; aluguel modico. Chaves, por favor, no numero 103 e trata-se no "LAR BRASILEIRO", rua do Ouvidor, esquina da rua da Quitanda. (0020)

**COPACABANA — Posto 6 —**

Aluga-se a casa á rua Francisco Octaviano n. 57, ponto omnibus Igrejinha. Trata-se á rua Municipal numero 21, com MACIEL. (D 33101)

**GLORIA — FLAMENGO BOTAFOGO**

Procura-se para cavalheiro do alto commercio, sala e quarto de frente, com ou sem moveis, com ou sem pensão, em casa do maximo conforto e de preferencia em praia e onde tenha absoluta independencia. Cartas por favor para Ramos neste jornal. (D 31400)

**TITULO PROTESTADO**

**ALVARES & CIA.**, estabelecidos com fabrica de "Agua Figaro" e "Petroleo Haya", á rua Camerino n. 100, nesta praça, declaram que o titulo protestado de Rs. 37:000$, não se entende com a sua firma e sim com outra de igual nome estabelecida em Petropolis. Aproveitam a opportunidade para declarar que nada devem e que não têm titulos de divida, acceites, avalisados ou endossados. (D 31368)

**APARTAMENTO — LARANJEIRAS OU COSME VELHO**

Procura-se para 31 DE DEZEMBRO, em casa de maximo conforto e onde seja unico hospede, sala e quarto amplos, para senhor só do alto commercio. Offertas com preço e descripção para Silvado, neste jornal. — Dá preferencia alto das Laranjeiras ou Cosme Velho. (D 31401)

**AUTOPIANO**

Vende-se 1 de bom autor, das modernas, com banco, muitos rolos de musicas, preço baratissimo por viagem. Rua Affonso Penna n. 139. (D 31407)

**BANGU'**

Vende-se na rua Fonseca n. 213, uma casa com 3 quartos, 2 salas, fogão economico, agua, luz, chuveiro, W. C. Trata-se na mesma. (D 33070)

**MOVEIS E COLCHÕES**

a preços reduzidos. — 7, rua Riachuelo, 7. — Telephone Central 5033. Francisco P. de Sá & Cia. (D 30401)

**VENDE-SE**

No melhor ponto da rua Haddock Lobo, grande palacete, com muito terreno. Trata-se com o proprietario, na Caixa Postal n. 2014. (D 29580)

**SOBRADO NO CENTRO**

Aluga-se optimo 2º andar, servido por elevador, á rua Uruguayana, 64. (D 30985)

**BOM PIANO**

Vende-se um de bom autor, caixa de jacarandá, cepo de metal e de bonito formato, motivo de embarque para Europa. R. Bento Lisboa, 56, Cattete. (D 31407)

**VENDA DE UMA FAZENDA (EM SACRA FAMILIA DO — TINGUA') —**

Será vendida em praça publica, no dia 1º de dezembro proximo, ao meio dia, ás portas da Camara Municipal da Cidade de Vassouras, a Fazenda da Bôa Vista, com quarenta alqueires de terras mais ou menos, casas de moradias, com boas aguadas, tendo ainda matta e capoeiras, e outras bemfeitorias. Os terrenos são ferteis para o cultivo de cereaes e outras plantações, pouco distante da estação de Sacra Familia, por preço muito razoavel. (D 31418)

**MENINO**

Precisa-se de um na rua de Santa Luzia n. 248, loja; ordenado 150$ mensaes e casa. (D 33116)

**IPANEMA**

Aluga-se uma casa mobilada com todo o conforto para familia de tratamento. Rua Gomes Carneiro, 28. (D 33115)

**SALA E QUARTO NO RUSSELL**

Aluga-se uma esplendida sala e um bom quarto de frente ricamente mobilado, na Praia do Russell n. 50. (D 31419)

**22 — Marquez de Abrantes**

Com bellissima vista, dois quartos em communicação, optima pensão; banhos de mar. (D 31415)

**PALACETE DE GRANDE LUXO Haddock Lobo**

Aluga-se na rua Professor Gabizo 172. Tratar no Formicida Paschoal, rua Buenos Aires 120. (D 31322)

**Vae veranear em Petropolis?**

Nós lhe transportamos os seus moveis, barato e garantido. Largo do Rosario, 1. Telephone Norte 2498. (D 31399)

**COSTUREIRAS**

Precisam-se boas costureiras á rua Gonçalves Dias, 7 — Marilena. (D 31412)

**LINDO BUNGALOW**

Situado no Bairro-Jardim Maria da Graça, rua III n. 177. Para pequena familia. Vende-se. Ver e offertas no local. (D 31394)

**CORTE DE CABELLO**

para senhoras e creanças. — Rua da CARIOCA n. 12, 1º andar. MME. AUGUSTA. (D 31408)

**Machinas para Olaria**

VENDE-SE uma installação completa de olaria constando de: 1 Prensa "Maro", 10.000 p. di. 1 motor de oleo crú, 16 HP. 1 cortador para 10 tijolos. 1 cortador para 3 tijolos. 1 transmissão com correias. 1 bomba. Diversos carrinhos de mão. Póde-se ver funccionando na Olaria da Prata, perto da estação Andrade Araujo (Linha Auxiliar). Trata-se ahi na Olaria ou na rua D. Gerarda n. 42, III andar. (D 30838)

**APOSENTO**

Cavalheiro distincto precisa, com meia pensão, em casa de familia de tratamento, com todo o conforto e proximo ao Flamengo, não servindo casa de pensão. Cartas para este jornal a A. D. (D 32167)

**ROYAL POR 300$000**

Vende-se uma perfeita machina de escrever moderna; rua Evaristo da Veiga n. 109. (D 32178)

**DISCOS PARA VICTROLA**

A 6$, novos, electricos, grande variedade apparelhos; Decca de 240$000 por 165$000. Columbia, de 400$ por 280$000. R. Sete Setembro, 190, sob. (D 32183)

**POLICLINICA DENTARIA**

Procura-se um socio para uma, em pleno desenvolvimento ou vende-se a mesma. Informações á rua do Acre n. 5, sobrado. (D 32187)

**CASA BEM MOBILADA Leme — (Posto 2)**

A familia de alto tratamento aluga-se uma muito confortavel, com 6 quartos, 3 salas, etc., por 6 mezes ou mais. Vista diariamente da 1 da tarde em deante. Rua Barata Ribeiro numero 16. — LEME. (D 33066)

**CASA — ALUGA-SE**

Na avenida da rua Torres Homem n. 87, por 150$000 mensaes; chaves na casa 1. (D 32165)

**CARREGADOR**

Precisa-se de um com pratica de casa de moveis, na rua Senador Dantas n. 5. — CASA FARIA. (D 32164)

**Feridas, Ulceras, Eczemas**

O pó de Liége aroeira composto é o unico que faz sarar em pouco tempo. Vende-se nas pharmacias e drogarias. (D 31307)

**Pharmacia em Nictheroy**

Vende-se optima, preço occasião, no centro. Trata-se á rua Visconde de Itaborahy numero 95. (D 33038)

**Encarregado de pedreiros & estucadores**

Precisam-se na obra da rua Laranjeiras n. 530. Trata-se das 7 ás 9 da manhã. (D 33046)

**BOAS FESTAS**

Aluga-se no melhor centro, por dois mezes ou mais, uma porta com duas vitrines de lado e balcão. Trata-se á rua da Assembléa, 91, loja. (D 33060)

**TERRENOS**

Vendem-se bons terrenos na rua Professor Gabizo, rua Santa Therezinha e Avenida Trapicheiro, entre a rua Professor Gabizo e a r. S. Francisco Xavier, á vista ou a prazo. Trata-se na r. Mariz e Barros n. 457, fabrica. Aproveitem a occasião. (D 32160)

**ESCRIPTORIO**

Aluga-se um na rua da Quitanda, 72, sobrado. Aluguel 200$000. (D 32122)

**PREDIO EM COPACABANA**

Aluga-se o da rua Copacabana numero 623. Trata-se no mesmo. (D 32135)

**PREDIO EM LARANJEIRAS**

Vende-se um predio, de solida construcção, reformado recentemente, com 11 quartos, 3 salas e mais dependencias, com duas entradas e dois pavimentos, medindo o terreno 25 metros de frente por 114 metros de fundo. — Informações com o sr. Cardoso, á rua da Assembléa numero 34. (D 32137)

**MILHO PARA ANIMAES**

Vende-se a 10$000 o sacco. — Travessa Santa Ritta n. 42. Norte 2609 e rua Acre, 60. Norte 6862. (D 32102)

**FABRICANTES DE BOLSAS**

Aluga-se boa vitrine de frente, para exposição e venda deste artigo. Ponto de primeira ordem. Cartas para esta redacção com a palavra "Bolsas". (D 33090)

**SODA E GUARANA'**

Vende-se boa fabrica, bem apparelhada e dando bom lucro. Tratar com Paulo, pelo phone Central 2370. (D 32089)

**PETROPOLIS**

Aluga-se mobilado lindo bungalow proprio para pequena familia de trato, á rua Thereza, 1854, onde se trata. (D 33008)

**COMMANDITARIO**

Uma casa em franca prosperidade, como prova com documentos, necessita de um commanditario com um capital de trezentos contos de réis (Rs: 300:000$000).

Condições a convencionar após a resposta a este annuncio para Commanditario neste jornal. (D 31259)

**ALUGAM-SE**

Alugam-se os predios da rua Visconde de S. Vicente n. 99, casa ns. IV e VI; as chaves estão na mesma rua numero 101. (D 29849)

**PHARMACIA**

Vende-se uma boa pharmacia, optimamente installada e com grande movimento. Preço de occasião por motivo forçado. Trata-se Drogaria Campos Heitor. Rua da Conceição n. 10, com o sr. Norberto — Nictheroy. (D 29858)

**CONCERTOS — PIANOS**

E autopianos, por antigo profissional, dando referencias. Extingue-se cupim. — Phone 0241 Villa. (D 33011)


---

56 FOLHETIM DO "CORREIO DA MANHÃ"

LÉON MALICET

## SUBLIME MENTIRA

*(Especialmente traduzido para o "Correio da Manhã")*

Foi Jacques quem respondeu:

— Meu nome a senhora o conhecerá sem duvida, com certeza, mas mais tarde. Presentemente, isso importa-lhe pouco. Basta saber que esse segredo de que eu não possuo senão uma parte me foi revelado ha muito pouco tempo, e que, mais que a senhora, eu tenho interesse em conhecer o assassino de seu filho. Mas, sósinho, eu não chegarei talvez a bom termo e preciso que a senhora me ajude.

— Sim, Lambine, interrompeu Pedro, nós vamos ter necessidade da senhora. Se a senhora quer chegar a saber quem matou seu filho é preciso não nos esconder nada, dizer-nos tudo quanto sabe, o que nos possa ser util.

— Ah! Sr. de Percey, foi o senhor quem retirou o corpinho delle da agua! Disso, eu lhe serei reconhecida emquanto viver, disse ella.

Descansou um pouco, para continuar logo:

— Mas tambem tenho uma vingança a satisfazer, e ha de ser a isso que eu me dedicarei até á hora da morte. Mas, senhor, diga-me: tem certeza dessa coisa abominavel? Eu quero acredital-o, e entretanto, pergunto a mim propria sem cessar: "Por que teriam assassinado essa creança, por que teriam tirado a vida ao meu pobre filho innocente?

Jacques respondeu gravemente:

— Não se mente á hora da morte, e foi o Estrada, esse Estrada de quem a senhora ha pouco falou, que, no momento de expirar, deixou escapar esse segredo.

Lambine soltou um grito.

— Ah! Dessa vez não duvidaria mais.

E murmurou:

— Ah! O Estrada! Eu sempre desconfiei de que elle me occultava alguma coisa. Ah!... Fôi o Estrada!

Reflectiu um instante antes de continuar.

— E não lhe disse o nome do miseravel?

— Não teve tempo, mas a senhora conhece esse nome, e póde dizêl-o...

Ella só disse:

— Eu!... Eu!...

— Sim, a senhora. Ao menos é o que resalta das ultimas palavras do Estrada.

— Que foi que elle disse?

— Escute. Seu filho conhecia um segredo, um segredo terrivel, e a senhora deve saber que pessoas estavam compromettidas nesse segredo.

A velha recuou, meio-desconfiada, replicando seccamente:

— Não sei o que o senhor quer dizer com isso.

— E' espantoso! Como poderia seu filho conhecer tal segredo e não lhe falar delle?

— Não sei... não entendo o que o senhor quer dizer.

— Pense bem.

— Não sei nada, já disse.

Jacques nervoso bateu o pé.

— Se a senhora não nos diz tudo, tanto peor para a senhora, porque sem isso não poderemos jámais saber a verdade, saber quem matou seu filho.

— Por que me fala o senhor, tão severamente?

— Visto que é preciso pôr os pontos nos ii, vou dizer-lhe de que segredo falou o Estrada. Talvez se recorde... Berlingot conhecia um assassino, um miseravel a quem surprehendêra commettendo um horrivel crime, e pelo qual um innocente foi condemnado. Foi esse assassino que, ameaçado por seu filho de denuncia, se desembaraçou delle.

Os olhos dilatados pela emoção e a colera, Lambine encarava Jacques e torcia as mãos:

— Ah! Desgraça! Desgraça! Foi elle! Foi elle!

Jacques interrompeu-a bruscamente:

— Bem vê que a senhora sabe o que eu queria dizer, e que ha pouco a senhora mentia.

A velha não respondeu.

Soluçava, de cabeça entre as mãos ouvindo-se-lhe dizer:

— Devia ser assim! O meu pobre Berlingot pagou a má acção de seu pae... Eu bem sabia que aquillo nos traria desgraça, eu tinha-o predito... Pobre Berlingot... meu pobre Berlingot!

— E' em nome delle, é em nome de seu filho que nós lhe pedimos o nome do seu matador. Peço-lhe, responda-nos!

Sincera, murmurou dessa vez.

— Não o conheço.

— A senhora sabe comtudo de que segredo nós falamos, não sabe?

— Sei, sei. Mas não conheço o malvado.

Jacques tomou-lhe um braço, forçando-a a descobrir o rosto.

— E' verdade isso que diz?

— Juro-o.

Elle deixou-lhe o braço, desesperado.

— Ah! Nunca saberemos nada!

O Caôlho tomou-lhe a mão.

— Sr. Jacques não se deixe abater. Procuraremos, e achal-o-emos. Primeiramente, precisamos que esta mulher nos diga tudo quanto souber, tudo quanto deve saber.

— Isso mesmo, disse Pedro. Lambine ajude-nos, conte-nos tudo. Uma palavra só póde dizer tudo.

— Visto que tanto insistem direi tudo o que sei a respeito daquella triste noite.

Designou Anie.

— Mas aqui não posso...

Jacques comprehendeu e levou a irmã para alguns metros distante.

— Vem Anie, fica aqui um pouco. Não quer falar deante da irmã daquelle que ella julga nas galés. Teria vergonha de confessar que sabia teu mano innocente nas galés, e o deixava soffrer sem nada dizer, sem nada fazer para o salvar.

— Pobre irmão!

— Espera aqui.

Anie abraçou e beijou Jacques, que voltou para o grupo.

— Agora, que a senhorita a não póde ouvir, diga-nos o que sabe, fale-nos do assassinio do sr. Raynald, pelo qual Jacques Dandeville foi condemnado. E' disso que nos vae falar, não é?

— E'... Eu, porém, só saube que o sr. Jacques fôra condemnado na primavera seguinte e era então muito tarde já para falar.

— Por quê?

— Porque aquello que conhecia o nome do assassino não era mais do numero dos vivos, e porque eu não poderia designar ninguem por não saber quem era.

Pedro perguntou:

— Era Berlingot quem conhecia esse nome?

— Era meu marido.

— E morreu?

— Sim, ha muito tempo.

— Mas, perguntou Jacques, como descobriram elles esse segredo?

— Estavam ambos, pae e filho no pavilhão do parque, na noite do crime, e viram commetter-se o assassinio.

— E não disseram nada?

— Não. O assassino deu dinheiro a meu marido para elle se calar.

Os tres homens tiveram a mesma exclamação de despreso:

— Oh!

— E', eu sei, foi uma má acção. Mas, nós eramos tão pobres. Meu marido julgou que tal dinheiro era a felicidade. Ah! Mas não fomos mais felizes com isso, não senhores. Aquella pequena fortuna tornou-se um pesado fardo para arrastar por toda parte com a nossa eterna miseria. O pobre Lambin só tinha com ella sobresaltos, e, mesmo, morreu por causa de a querer defender dos que lh'a roubaram. Não! Não nos trouxe felicidade... Era o castigo, sem duvida.

Jacques interrompeu-a.

— Mas, antes de morrer, de certo seu marido lhe confiou o segredo, não?

— Não senhor. Ao dia seguinte do crime contou-me a historia sem me dizer o nome, e depois nunca mais me falou a respeito. Não queria comprometter. Dizia-se que só o nome Marfée lhe mettia medo. Depois, tornou-se desconfiado, a suspeitar de tudo e de todos. Não falava quasi. Tenho certeza de que a ninguem disse o nome do miseravel.

— Mas, então, seu filho? Como o soube? Foi elle que lh'o disse, de certo.

— Não, não, nunca. Se assim fosse, eu o teria sabido. Berlingot não estava mais adeantado que eu.

— E' inadmissivel isso. Por que atirou, o assassino, seu filho ás aguas do charco, se o não conhecia?

Lambine reflectiu um instante. Essa pergunta tão justa embaraçava-a, e ella fez um esforço para comprehender.

— Quem sabe? murmurou. Berlingot não lhe sabia o nome, mas póde tel-o reconhecido ao dar de cara com elle.

A velha falava lentamente, procurando o que se poderia ter passado, e continuava:

— Sim, não foi outra coisa, não póde ter sido senão assim. Berlingot encontrou-se com o assassino e reconheceu-o. Por que motivo lhe teria recordado seu crime, não sei. Quereria, elle tambem, pedir-lhe alguma coisa? Mas, afinal, pouco importa a razão. O que é indiscutivel é que, sem o sonhar, Berlingot se achou face a face com o assassino, o que o reconheceu.

— Mas, então, seu filho já o tinha visto alguma vez, não é?

— Pois eu já disse que elle estava com o pae no pavilhão.

— Ah! E' isso, isso exactamente, interrompeu Jacques. Foi assim que o Estrada me contou.

— A mim o Estrada me contou, disse a velha, que tinha deixado aqui Berlingot com um senhor.

— Pois bem, Lambine, esse *senhor* era o assassino.

O Caôlho indagou:

— E esse individuo tinha dado muito dinheiro a seu marido?

— Dinheiro em ouro, varios rolos de ouro.

— Era, então, rico?

— Era, sim senhor, prova-o o dinheiro que elle deu a Lambin e este mesmo me disse que o era.

Houve um momento de silencio.

Cada um se entregava ás suas reflexões, á procura de um indicio.

Foi Jacques o primeiro a falar:

— Resulta dahi que o assassino de Raynald se achava entre os convidados da Marfée, e reside ainda nesta região, visto que, bruscamente, encontrou aqui Berlingot. Parece-me que o campo é restricto e que poderei reconstituir a lista dos convidados. Até talvez o possa encontrar.

— Jacques, disse Caôlho, creio que não ha de ser por ahi que nós devemos ir... Admittindo que você encontra essa lista, e que, por presentimento ou deducção, a sua attenção cae sobre o culpado, como provará você, isso, como o desmascarará? E' preciso provar e você não tem provas. Repito: acho que não devemos ir por ahi. O que é preciso é procurar o *senhor*, de quem o Estrada falou, o senhor que ficou aqui sósinho com o Berlingot, e se o acharmos consultar então a lista dos convidados para armarmos a cilada em que elle ha de cair, se o nome delle estiver nessa relação.

— Mas, depois de tanto tempo, seremos nós capazes de encontrar esse transeunte, que ninguem conhece, sem mais nem menos?

— Quem sabe? O Estrada conhecia-o. Haverá mais quem o conheça.

Jacques encolheu os hombros num gesto de impotencia e de desencorajamento.

Pedro estendeu-lhe as mãos.

— Não te deixes abater, disse-lhe. Procuraremos todos nós, e verás que nossos esforços reunidos acabarão por vencer os obstaculos que hoje parecem infranqueaveis. Por agora, precisas de calma e de repouso. Amanhã nos veremos de novo. Vamos, nada mais ha a fazer aqui.

— Tens razão. Estou fatigado, sem forças.

E deixou-se levar por Pedro. A Lambine deteve-os.

— Peço-lhe perdão, antes de se ir embora, senhor. Uma palavra mais... Eu tambem vou procurar o assassino. Tenho esperança de viver muito tempo ainda, para poder vingar meu filho. Se eu encontrar alguma coisa, algum indicio, a quem me hei de dirigir para o communicar?

— E' justo. A senhora não sabe meu nome.

Os tres homens tinham parado. Pedro quiz intervir, mas Jacques afastou-o:

*(Continúa)*

# A VIDA COMMERCIAL

## CAMBIO

RIO

O mercado de cambio funccionou hontem, estavel e destituido de importancia.

O Banco do Brasil sacou a 5 31|32 d e os outros a 5 61|64 e 5 123|128 d, com dinheiro a 5 127|128 e 5 255|256 dinheiros.

Fechou estavel e muito parado.

TABELLA DOS BANCOS

A 90 d/v

| | |
|---|---|
| Londres | 5 61\|64 a 5 31\|32 |
| | (403\|15)-(408\|09) |
| Paris | $326 a $327 |
| Nova York | 8$390 a 8$430 |
| Canadá | — 8$320 |

A vista

| | |
|---|---|
| Londres | 5 113\|128 a 5 220\|256 |
| | (408\|797)-(408\|710) |
| Paris | $328 a $329½ |
| Nova York | 8$359 a 8$400 |
| Italia | $443 |
| Portugal | $377 a $390 |
| Buenos Aires (papel) | 3$545 a 3$565 |
| Buenos Aires (ouro) | 8$080 |
| Allemanha | 1$998 a 2$010 |
| Suissa | 1$618 a 1$630 |
| Hollanda | 3$381 a 3$395 |
| Montevidéo | 8$670 a 8$650 |
| Belgica (papel) | $235 a $235 |
| Belgica (ouro) | 1$165 a 1$175 |
| Hespanha | 1$355 a 1$365 |
| Suecia | 2$248 a 2$250 |
| Tcheco-Slovaquia | $249¾ a $250 |
| Chile | 1$010 |
| Dinamarca | 2$243 a 2$250 |
| Syria e Palestina | — |
| Canadá | 8$320 |
| Japão (yen) | 3$960 a 4$000 |
| Austria | 1$185 |
| Rumania | $054 a $057 |
| Noruega | 2$242 a 2$250 |
| Vales ouro, por 1$ | 4$867 |
| Vales, café | — |

MOEDAS

| | |
|---|---|
| Libras (ouro) | 41$000 |
| Libras (papel) | 41$200 a 41$800 |
| Dollars (ouro) | 8$400 |
| Dollars (papel) | 8$430 |
| Pesetas (papel) | 1$394 |
| Liras (papel) | $432 |
| Escudos (papel) | $388 |
| Peso argentino (papel) | 3$560 |
| Peso uruguayo | 8$620 |

CABO

| | |
|---|---|
| Londres | 5 55\|64 a 5 255\|256 |
| Nova York | 8$410 a 8$430 |
| Italia | $441\|3 a $443 |

| | |
|---|---|
| Paris | $329 a $331 |
| Belgica (ouro) | 1$171 a 1$180 |
| Belgica (papel) | — $236 |
| Hespanha | 1$363 a 1$368 |
| Portugal | $381 a $386 |
| Tcheco-Slovaquia | $249 a $251 |
| Suissa | 1$622 a 1$625 |
| Buenos Aires (papel) | 3$555 a 3$575 |
| Buenos Aires (ouro) | — |
| Allemanha | 2$009 a 2$015 |
| Hollanda | 3$385 a 3$400 |
| Dinamarca | — 2$260 |
| Montevidéo | — 8$660 |
| Japão (yen) | 8$640 a 8$670 |
| Noruega | — 2$255 |
| Suecia | — 2$260 |
| Canadá | — 8$400 |

CURSO OFFICIAL DO CAMBIO

90 d/v

| | |
|---|---|
| S/Londres | 5 123\|128 a 5 121\|128 |
| " Nova York | 8$383 |
| " Buenos Aires (papel) | 3$555 |
| " Buenos Aires (ouro) | — |
| " Paris | $326 8$080 |
| " Hollanda | 3$369 |
| " Portugal | $380 |
| " Hespanha | 1$364 |
| " Tcheco-Slovaquia | $249 |
| " Rumania | — |
| " Syria | — |
| " Palestina | — |
| " Italia | $441 |
| " Suissa | 1$621 |
| " Austria | 1$185 |
| " Canadá | — |
| " Suecia | 2$258 |
| " Montevidéo | 8$640 |
| " Noruega | 2$255 |
| " Dinamarca | 2$242 |
| " Belgica (ouro) | 1$171 |
| " Belgica (papel) | $235 |
| " Allemanha | 2$003 |
| " Japão (yen) | 3$968 |
| " Chile | 1$010 |
| Vales ouro, por 1$ | 4$867 |

EXTREMAS

| | |
|---|---|
| Caixa matriz | 5 61\|64 a 5 31\|32 |
| Bancaria | 5 31\|32 |

MOEDAS

| | |
|---|---|
| Libras (ouro) | 41$000 |
| Libras (papel) | 41$200 a 41$300 |
| Dollars (ouro) | 8$420 |
| Dollars (papel) | 8$430 |
| Francos (papel) | — |
| Reichsmark (papel) | — |
| Escudos (papel) | — |
| Pesetas (papel) | 1$355 |
| Peso argentino | — |

## MERCADO DE CAMBIO DE SANTOS

SANTOS, 22.

| Hora | Estado do mercado | Bancos sacam | Bancos compram | Dollar | Letras offerecidas |
|---|---|---|---|---|---|
| 10.35 a.m. | Estavel | 5 123\|128 | 5 127\|128 | 8$420 | Não ha. |

## CAMBIOS ESTRANGEIROS

LONDRES, 22.

*Abertura:*

| | Hoje | Anterior |
|---|---|---|
| LONDRES s/N. York, á vista por £ | L. 4.85.00 | L. 4.85.00 |
| s/Genova, á vista por £ | L. 92.57 | L. 92.56 |
| s/Madrid, á vista por £ | P. 30.08 | P. 30.06 |
| s/Paris, á vista por £ | F. 124.13 | F. 124.10 |
| s/Lisboa, á vista, escudos por £ | 108.50 | 108.50 |
| s/Berlin, á vista por £ | M. 20.35 | M. 20.35 |
| s/Amsterdam, á vista p. £ | Fl. 12.08 | Fl. 12.08 |
| c/Berne, á vista p. £ | F. 25.19 | F. 25.19 |
| s/Bruxellas, á vista p. £ | B. 34.89 | B. 34.89 |

LONDRES, 22.

*Fechamento:*

| | Hoje | Anterior |
|---|---|---|
| LONDRES s/N. York, á vista por £ | L. 4.85.1\|32 | L. 4.85.00 |
| s/Genova, á vista por £ | L. 92.57 | L. 92.56 |
| s/Madrid, á vista por £ | P. 30.02 | P. 30.08 |
| s/Paris, á vista p. £ | F. 124.13 | F. 124.15 |
| s/Lisboa, á vista, escudos por £ | 108.75 | 108.50 |
| s/Berlin, á vista p. £ | M. 20.35 | M. 20.35 |
| s/Amsterdam, á vista p. £ | Fl. 12.08 | Fl. 12.08 |
| c/Berne, á vista p. £ | F. 25.19 | F. 25.19 |
| s/Bruxellas, á vista p. £ | B. 34.89 | B. 34.89 |

LONDRES, 22.

*Fechamento:*

| | Hoje | Anterior |
|---|---|---|
| LONDRES s/Amsterdam, á vista, por £ | Fl. 12.08 | Fl. 12.08 |
| s/Stockholmo, á vista p. £ | Kr. 18.14 | Kr. 18.14 |
| s/Oslo, á vista p. £ | Kr. 18.18 | Kr. 18.19 |
| s/Copenhagen á vista p. £ | Kr. 18.18 | Kr. 18.18 |

NOVA YORK, 22.

*Fechamento:*

| | Hoje | Anterior |
|---|---|---|
| N. YORK s/Londres, tel., por £ | $ 4.85.00 | $ 4.84.31\|32 |
| s/Paris, tel., por F. | c 3.90.75 | c 3.90.75 |
| s/Genova, tel., por F. | c 5.24.00 | c 5.24.00 |
| s/Madrid, tel., por F. | c 16.13 | c 16.13 |
| s/Amsterdam, tel., por Fl. | c 40.15 | c 40.15 |
| s/Berne, tel., por F. | c 19.25 | c 19.25 |
| s/Bruxellas, tel., por F. | c 13.91 | c 13.91 |
| s/Berlim, tel., opr M. | c 23.81 | c 23.81 |

NOVA YORK, 22.

*Abertura:*

| | Hoje | Anterior |
|---|---|---|
| N. YORK s/Londres, tel., por F. | $ 4.85.1\|32 | $ 4.85.00 |
| s/Paris, tel., por F. | c 3.90.75 | c 3.90.75 |
| s/Genova, tel., por F. | c 5.24.00 | c 5.24.00 |
| s/Madrid, tel., por F. | c 16.12 | c 16.13 |
| s/Amsterdam, tel., por Fl. | c 40.15 | c 40.15 |
| s/Berne, tel., por F. | c 19.25 | c 19.25 |
| s/Bruxellas, tel., por F. | c 13.91 | c 13.91 |
| s/Berlim, tel., opr M. | c 23.81 | c 23.81 |

PARIS, 22.

*Fechamento:*

| | Hoje | Anterior |
|---|---|---|
| PARIS s/Londres á vista por £ | F. 124.12 | F. 124.12 |
| s/Italia á vista por 100 L. | F. 134.12 | F. 134.12 |
| s/Hespanha á vista por 100 P. | F. 412.50 | F. 412.50 |
| s/Nova York á vista por $ | F. 25.58 | F. 25.58 |
| s/Berne á vista por 100 F. | F. 492.75 | F. 492.75 |

BUENOS AIRES, 22.

*Abertura:*

| | Hoje | Anterior |
|---|---|---|
| Buenos Aires s/Londres, taxa telegraphica, por $ ouro | d 47 7\|16 | d 47 7\|16 |
| Buenos Aires s/Londres, taxa telegraphica, por $ ouro, t/compra | d 47 15\|16 | d 47 15\|32 |

MONTEVIDÉO, 22.

*Abertura:*

| | Hoje | Anterior |
|---|---|---|
| Montevidéo s/Londres, taxa telegraphica, por $ ouro, t/venda | d 50 13\|16 | d 50 13\|16 |
| Montevidéo s/Londres, taxa telegraphica, por $ ouro, t/compra | d 50 27\|32 | d 50 27\|32 |

## TELEGRAMMA FINANCIAL

LONDRES, 22.

| *Taxas de descontos:* | Hoje | Anterior |
|---|---|---|
| Do Banco de Inglaterra | 4 1/2 % | 4 1/2 % |
| Do Banco de França | 3 1/2 % | 3 1/2 % |
| Do Banco da Italia | 5 1/2 % | 5 1/2 % |
| Do Banco de Hespanha | 5 % | 5 % |
| Do Banco de Allemanha | 7 % | 7 % |
| Em Londres, tres mezes | 4 3/8 % | 4 3/8 % |
| Em Nova York, tres mezes, t/venda | 4 1/2 % | 4 1/2 % |
| Em Nova York, tres mezes, t/compra | 4 1/2 % | 4 1/2 % |
| *Cambio:* | | |
| Londres s/Bruxellas, á vista por £ | B. 34.89 | B. 34.89 |
| Genova s/Londres, á vista por £ | L. 92.57 | L. 92.57 |
| Madrid s/Londres, á vista por £ | P. 30.08 | P. 30.08 |
| Genova s/Paris, á vista por 100 Fr. | L. 74.56 | L. 74.56 |
| Lisboa s/Londres, á vista (t/venda), por £ | Es. 99.00 | Es. 99.00 |
| Lisboa s/Londres, á vista (t/compra), por £ | Es. 98.75 | Es. 98.75 |

## STOCK EXHANGE DE LONDRES

LONDRES, 21.

*TITULOS BRASILEIROS*

| FEDERAES: | Hoje | Anterior |
|---|---|---|
| Funding, 5 %. | 85 1/2 | 85 |
| Novo Funding, 1914 | 87 1/2 | 87 7/8 |
| Conversão, 1910, 4 % | 66 | 65 1/2 |
| 1908 5 % | 76 1/2 | 76 |
| ESTADUAES: | | |
| Districto Federal, 5 % | 84 | 84 |
| Bello Horizonte, 1905, 6 % | 86 | 86 |
| Estado do Rio, bonus, ouro, 5 % | 98 1/2 | 98 1/2 |
| Estado ad Bahia, emprestimo 1910, 5 % | 79 | 79 |
| *TITULOS DIVERSOS* | | |
| Brazil Railway, Common Stock, 1º Hypotheca | 25 1/4 | 25 3/4 |
| Brazilian Traction, Light & Power Co., Ltd., Ord. | 74 3/4 | 75 1/4 |
| S. Paulo Railway Co., Ltd., Ord. | 74 3/4 | 74 3/4 |
| Leopoldina Railway Co., Ltd., Ord. | 33/- | 33/3 |
| Dummont Coffee Co., Ltd., 7 1/2 % Cum. Pref. | 11 1/2 | 11 1/2 |
| S. João del Rey Mining, Ord. | 13/6 | 13/6 |
| Rio Flour Mills & Granaries, Ltd. | 40/- | 40/- |
| Bank of London and South America, Ltd. | 80/- | 80/- |
| Rio Tinto Ord. Integralizado | 53 1/2 | 53 1/2 |
| *TITULOS ESTRANGEIROS* | | |
| Emprestimo de Guerra britannico, 5 % (1929/47) | 101 3/4 | 101 7/8 |
| Consols, 2 1/2 % | 55 1/4 | 55 1/8 |
| Rente Française, 5 %, 1915 | 76 1/4 | 76 1/4 |
| Rente Française, 4 % (na Bolsa de Paris) | 74.2 | 74.75 |
| Rente Française, 1918 (Integralizado) | 64.80 | 65.45 |
| Rente Française, 3 % (na Bolsa de Paris) | 92.60 | 92.60 |

# CAFÉ

( Rio )

Rio de Janeiro, em 21 de novembro de 1928.

ESTATISTICA

ENTRADAS

| | Saccas |
|---|---|
| Pela Leopoldina: | |
| De Minas | 3.000 |
| Do E. Santo | — |
| Pela Maritima: | |
| De Minas | 981 |
| De São Paulo | 354 |
| De Goyaz | — |
| Por Alf. Maia: | |
| De Minas | — |
| Cabotagem | — |
| Reg. E. Santo | 1.404 |
| Reg. Flum. (Rio) | 2.487 |
| Reg. Mineiro | 2.460 |
| Regulador Fluminense (O. S.) | — |
| Reg. Flum. (Nictheroy) | — |
| Estrada de Rodagem | — |
| Armazens autorizados | 1.013 |
| Total | 7.372 |
| Idem o anno passado | 11.708 |
| Desde 1º do mez | 22.014 |
| Média | 197.190 |
| Desde 1º de julho | 9.390 |
| Média | 1.288.398 |
| | 9.209 |

EMBARQUES

| | |
|---|---|
| E. Unidos | 4.592 |
| Europa | 4.363 |
| Rio da Prata | — |
| Cabo | — |
| Pacifico | 6.727 |
| Africa | — |
| Cabotagem | 250 |
| Total | 15.932 |
| Idem o anno passado | 21.767 |
| Desde 1º do mez | 169.350 |
| Desde 1º de julho | 1.193.365 |
| Existencia | 297.641 |
| Idem o anno passado | 310.095 |
| Pauta | 1$800 |
| Imposto mineiro | 4$567 |

Funccionou o mercado de café, hontem, em boa posição, com o typo 7 em melhoria. Cotou-se a base de 42$300 por arroba e as vendas realizadas foram regulares. Fecharam-se na tabóa, 7.174 saccas e o mercado ficou bem collocado.

COTAÇÕES

| | Por arroba |
|---|---|
| Typo 3 | 44$300 |
| Typo 4 | 43$800 |
| Typo 5 | 43$300 |
| Typo 6 | 42$800 |
| Typo 7 | 42$300 |
| Typo 8 | 41$800 |

MOVIMENTO DO CAFÉ A TERMO

PRIMEIRA BOLSA:

| | V. | C. | Da cot. anterior |
|---|---|---|---|
| | Por 10 kilos | | |
| Novembro | 29$025 | 29$000 | +$075 |
| Dezembro | 28$800 | 28$775 | +$075 |
| Janeiro | 28$800 | 28$775 | +$050 |
| Fevereiro | 28$625 | 28$600 | +$050 |
| Março | 28$625 | 28$600 | — |
| Abril | 28$450 | 28$400 | — |

Vendas: 4.000 saccas.

Mercado: estavel.

SEGUNDA BOLSA:

| | V. | C. | Da cot. anterior |
|---|---|---|---|
| | Por 10 kilos | | |
| Novembro | 29$200 | 29$075 | +$075 |
| Dezembro | 28$950 | 28$925 | +$125 |
| Janeiro | 28$750 | 28$725 | +$125 |
| Fevereiro | 28$650 | 28$625 | +$125 |
| Março | 28$650 | 28$600 | +$100 |
| Abril | 28$450 | 28$400 | +$100 |

Vendas: não houve.

Mercado: calmo.

NOVA YORK, 22.

Abertura:

| | Hoje | Fechamento anterior |
|---|---|---|
| Contratos do Rio: | | |
| Café para entrega em dezembro | 16.12 | 16.10 |
| Café para entrega em março | 15.25 | 15.20 |
| Café para entrega em maio | 14.41 | 14.48 |
| Café para entrega em julho | 14.00 | 14.04 |

Mercado: hoje, estavel; anterior, firme.

Desde o fechamento anterior, alta de 2 pontos.

NOVA YORK, 22.

| | Hoje | Fechamento anterior |
|---|---|---|
| Contratos do Rio: | | |
| Café para entrega em dezembro | 15.95 | 16.10 |
| Café para entrega em março | 15.09 | 15.20 |
| Café para entrega em maio | 14.33 | 14.48 |
| Café para entrega em julho | 13.95 | 14.04 |
| Vendas do dia | 25.000 | 30.000 |

Mercado: hoje, accessivel; anterior, firme.

Desde o fechamento anterior, baixa de 15 a 25 pontos.

HAVRE, 21.

Fechamento:

| | Hoje | Fechamento anterior |
|---|---|---|
| Café para entrega em dezembro | 510 | 513 ¼ |
| Café para entrega em março | 490 ¼ | 493 ¼ |
| Café para entrega em maio | 473 ½ | 478 ¾ |
| em julho | 463 | 468 ¾ |
| Vendas do dia | 9.000 | 10.000 |

Mercado apenas estavel.

Desde o fechamento anterior, baixa de 3 1|4 a 5 1|4 francos.

HAVRE, 22.

Abertura:

| | Hoje | Fechamento anterior |
|---|---|---|
| Café para entrega em dezembro | 516 | 510 |
| Café para entrega em março | 495 | 490 ¼ |
| em maio | 479 ½ | 473 ½ |
| Café para entrega em julho | 469 ½ | 463 |
| Vendas | 4.000 | 9.000 |

Mercado firme.

Desde o fechamento anterior, alta de 4 3|4 a 6 1|2 francos.

LONDRES, 21.

Fechamento:

| Disponivel | Hoje | Ant. |
|---|---|---|
| Preço do typo 4 superior, Santos, prompto para embarque | 98 | 98 |
| Preço do typo 7 Rio prompto para embarque | 76/6 | 76/6 |

SANTOS, 22.

Fechamento:

Mercado: hoje, calmo; anterior, calmo; mesmo dia no anno passado, estavel.

Typo 4, disponivel, por 10 kilos: hoje, 33$600; anterior, 33$600; mesmo dia no anno passado, 31$100.

Typo 4, disponivel, por 10 kilos: hoje, 30$500; anterior, 30$500; mesmo dia no anno passado, 28$800.

Embarques: hoje, 17.215 saccas; anterior, 18.677 saccas.

Entradas até ás 3 horas: hoje 33.765 saccas; anterior, 33.456 saccas; mesmo dia no anno passado, 43.970 saccas.

Existencia de hontem para embarque: hoje, 1.059.187 saccas; anterior, 1.043.946 saccas; mesmo dia no anno passado, 1.166.728 saccas.

| Saídas: | Saccas |
|---|---|
| Para os Estados Unidos. | — |
| Para a Europa | 2.125 |
| Por cabotagem, etc. | 25 |
| Total. | 2.150 |

SANTOS, 22.

Fechamento:

| | Hoje | Fechamento anterior |
|---|---|---|
| Café typo 4, para entrega em novembro | 36$600 | 36$625 |
| Café typo 4, para entrega em dezembro | 36$150 | 36$100 |
| Café typo 4, para entrega em março | 35$925 | 35$950 |
| Vendas do dia | 3.000 | 3.000 |

Mercado: hoje, calmo; anterior, calmo.

S. PAULO, 22.

Entradas de café:

Pela Estrada Paulista hoje, 14.000 saccas; dia anterior, 14.000 saccas; dia no anno passado, 10.000 saccas.

Em São Paulo, pela Estrada Sorocabana, etc. hoje, 18.000 saccas; dia anterior, 18.000 saccas; mesmo dia no anno passado, 10.000 saccas.

Pela Estrada Paulista anterior, 32.000 saccas; mesmo dia no anno passado, 30.000 saccas.

JUNDIAHY, 22.

Movimento de café:

Pela Estrada Paulista com destino a S. Paulo: hoje, nada; dia anterior, nada; mesmo dia no anno passado, nada.

Com destino a Santos: hoje, 13.000 saccas; dia anterior, 13.000 saccas; mesmo dia no anno passado, 30.000 saccas.

Total: hoje, 13.000 saccas; dia anterior, 14.000 saccas; mesmo dia no anno passado, 30.000 saccas.

MOVIMENTO DO INSTITUTO DO CAFÉ

O movimento de entradas, saídas e existencia de café, hontem, foi o seguinte:

Entradas:

Pela Central do Brasil, 191 saccas de São Paulo e 2.878, de Minas; pela Leopoldina, 3.000, de Minas; 7.372, recebidos pelos reguladores de S. Paulo e armazens geraes Mineiros, estrada de rodagem, respectivamente: 2.000, 917, 1.134, 401 e 885, de Minas; pelo regulador do Rio, armazens autorizados A1, A4, A5, A6, 161 e 6 Nictheroy, respectivamente, 1.999, 220, 159, 256, 74, 101, 22 e 287 saccas, de Minas, e pelos armazens Irmãos Vivacqua, 1.345, do Espirito Santo.

RESUMO

| | Saccas |
|---|---|
| Existencia anterior — dia 21 | 297.641 |
| das entradas no dia 22 | 11.760 |
| | 309.401 |
| Consumo local diario | 500 |
| Embarcadas nesta data | 11.952 |
| | 12.452 |
| Existencia ás 5 horas da tarde | 296.949 |

Para outros portos do norte do Brasil, saccas de 60 kilos . . Nada Nada

Para a Europa, saccas de 60 kilos . . Nada Nada

Para os Estados Unidos, saccas de 60 kilos . . Nada Nada

Para o Rio da Prata, saccas de 60 kilos . . Nada Nada

Existencia em saccas de 60 kilos . . 855.900 877.200

# ASSUCAR

( Rio )

Esse mercado regulou em posição calma. A procura registrada foi pequena e bem assim os negocios realizados.

MOVIMENTO DO MERCADO

| | Saccas |
|---|---|
| Stock anterior | 61.109 |
| Entradas: | |
| De Maceió | — |
| De Campos | 680 |
| De Natal | — |
| De Sergipe | — |
| De Pernambuco | 250 |
| De Minas | — |
| Da Parahyba | — |
| Da Bahia | 500 |
| Total | 1.430 |
| Desde 1º do mez | 119.930 |
| Saídas | 3.445 |
| Desde 1º do mez | 111.793 |
| Stock actual | 61.094 |

COTAÇÕES

| | Por 60 kilos |
|---|---|
| Crystaes | 64$000 a 65$000 |
| Branco, 3ª sorte | Não ha |
| Dito 2º jacto | Não ha |
| Crystal amarello | 54$000 a 56$000 |
| Mascavinho | 52$000 a 54$000 |
| 1º jacto | Não ha |
| Mascavo | 48$000 a 49$000 |

Posição: estavel.

MOVIMENTO DO ASSUCAR A TERMO

PRIMEIRA BOLSA:

| | V. | C. | Da cot. anterior |
|---|---|---|---|
| | Por 60 kilos | | |
| Novembro | — | — | |
| Dezembro | — | — | |
| Janeiro | — | — | |
| Fevereiro | — | — | |
| Março | — | — | |
| Abril | — | — | |

Não funccionou.

SEGUNDA BOLSA:

| | V. | C. | Da cot. anterior |
|---|---|---|---|
| | Por 60 kilos | | |
| Novembro | — | — | |
| Dezembro | — | — | |
| Janeiro | — | — | |
| Fevereiro | — | — | |
| Março | — | — | |
| Abril | — | — | |

Não funccionou.

LONDRES, 21.

Fechamento:

| | Hoje | Fechamento anterior |
|---|---|---|
| Assucar para entrega em novembro | 12/4½ | 12/1½ |
| Assucar para entrega em dezembro | 12/7½ | 12/7½ |
| Assucar para entrega em março | 13/1½ | 13 |
| Assucar para entrega em maio | 13 | 13/1½ |

Assucar do Brasil com 96 % de base para embarques futuros . . Nominal

Mercado estavel.

Alta de 3 e baixa parcial de 1 1|2 d. desde o fechamento anterior.

NOVA YORK, 21.

Fechamento:

| | Hoje | Fechamento anterior |
|---|---|---|
| Assucar para entrega em dezembro | 2.01 | 2.07 |
| Assucar para entrega em março | 2.10 | 2.15 |
| Assucar para entrega em maio | 2.18 | 2.22 |
| Assucar para entrega em julho | 2.26 | 2.30 |

Mercado accessivel.

Baixa de 4 a 6 pontos desde o fechamento anterior.

NOVA YORK, 22.

Abertura:

| | Hoje | Fechamento anterior |
|---|---|---|
| Assucar para entrega em dezembro | 2.02 | 2.01 |
| Assucar para entrega em março | 2.11 | 2.10 |
| Assucar para entrega em maio | 2.19 | 2.18 |
| Assucar para entrega em julho | 2.27 | 2.26 |

Mercado estavel.

Alta de 1 ponto desde o fechamento anterior.

RECIFE, 22.

Mercado: hoje, muito firme; anterior, muito firme.

Preços por 15 kilos:

Usina, de primeira: hoje, n|cotado; Usina, de segunda: hoje, n|cotado; anterior, n|cotado.

Crystaes: hoje, 12$ a 12$500; anterior, 12$ a 12$500.

Demeraras: 10$ a 11$000; anterior, 10$ a 11$000.

Terceira sorte: hoje, 10$ a 11$000; anterior, 10$ a 11$000.

Somenos: hoje, 9$ a 9$500; anterior, 9$ a 9$500.

Brutos seccos: hoje, 6$ a 8$000; anterior, 6$ a 8$000.

Entradas:

| | Hoje | Anterior |
|---|---|---|
| Desde hontem, em saccas de 60 kilos | 33.400 | 21.600 |
| Desde 1 de setembro proximo passado, saccas de 60 kilos | 1.381.400 | 1.348.000 |
| Exportação: | | |
| Para o Rio de Janeiro, saccas de 60 kilos | 22.100 | Nada |
| Para Santos, saccas de 60 kilos | 17.600 | Nada |
| Para outros portos do sul do Brasil, saccas de 60 kilos | 15.400 | Nada |

# ALGODÃO

( Rio )

Esse mercado, hontem, esteve ainda accessivel, mas sem alteração de preços, fechando com regulares negocios.

MOVIMENTO DO MERCADO

| | Fardos |
|---|---|
| Stock anterior | 11.571 |
| Entradas: | |
| Da Parahyba | 157 |
| Do Pará | — |
| De São Paulo | — |
| Da Bahia | — |
| De Pernambuco | — |
| Do Maranhão | — |
| De Natal | — |
| Do Ceará | 670 |
| Total | 827 |
| Desde 1º do mez | 14.216 |
| Saídas | 432 |
| Desde 1º do mez | 9.499 |
| Stock actual | 11.966 |

COTAÇÕES

| | |
|---|---|
| Sertões | 44$000 a 45$000 |
| Primeira sorte | 42$000 a 43$000 |
| Paulista | 41$000 a 42$000 |
| Mediano | 40$000 a 41$000 |

MOVIMENTO DO ALGODÃO A TERMO

PRIMEIRA BOLSA:

| | V. | C. | Da cot. anterior |
|---|---|---|---|
| | Por 10 kilos | | |
| Novembro | — | — | |
| Dezembro | — | — | |
| Janeiro | — | — | |
| Fevereiro | — | — | |
| Março | — | — | |
| Abril | — | — | |

Não funccionou.

SEGUNDA BOLSA:

| | V. | C. | Da cot. anterior |
|---|---|---|---|
| | Por 10 kilos | | |
| Novembro | — | — | |
| Dezembro | — | — | |
| Janeiro | — | — | |
| Fevereiro | — | — | |
| Março | — | — | |
| Abril | — | — | |

Não funccionou.

LIVERPOOL, 22.

| | Hoje | Anterior |
|---|---|---|
| Mercado | Estavel | Estavel |
| Pernambuco, Fair | 11.03 | 10.99 |
| Maceió, Fair | 11.03 | 10.99 |
| Fully Middling | 10.73 | 10.69 |
| American Futures, para janeiro | 10.37 | 10.23 |
| American Futures, para março | 10.37 | 10.23 |
| American Futures, para maio | 10.36 | 10.22 |
| American Futures, para julho | 10.31 | 10.17 |

Disponivel brasileiro, alta de 4 pontos.

Disponivel americano, alta de 4 pontos.

Termo americano, alta de 14 pontos.

LIVERPOOL, 22.

Fechamento:

| | Hoje | Fechamento anterior |
|---|---|---|
| American Futures, para janeiro | 10.42 | 10.23 |
| American Futures, para março | 10.42 | 10.23 |
| Futures, para maio | 10.42 | 10.22 |
| Futures, para julho | 10.37 | 10.17 |

Mercado: melhorou depois da abertura, devido ás noticias de Nova York. Houve pedidos dos commerciantes.

Desde o fechamento anterior, alta de 19 a 20 pontos.

Fechamento:

| | Hoje | Fechamento anterior |
|---|---|---|
| American Middling Uplands | 20.20 | 20.00 |
| American Futures, para janeiro | 19.98 | 19.78 |
| American Futures, para março | 19.97 | 19.78 |
| American Futures, para maio | 19.90 | 19.67 |
| American Futures, para julho | 19.72 | 19.50 |

Mercado: afrouxou depois da abertura, porém, recuperou novamente. Está se comprando na Wall Street.

Desde o fechamento anterior, alta de 19 a 23 pontos.

NOVA YORK, 22.

Abertura:

| | Hoje | Fechamento anterior |
|---|---|---|
| American Futures, para janeiro | 20.02 | 19.98 |
| American Futures, para março | 19.99 | 19.97 |
| American Futures, para maio | 19.91 | 19.90 |
| American Futures, para julho | 19.76 | 19.72 |

Mercado: commercio de caracter normal. Compram na Wall Street. Compras especulativas.

Desde o fechamento anterior, alta de 1 a 4 pontos.

RECIFE, 22.

| | Hoje | Anterior |
|---|---|---|
| Mercado | Firme | Firme |
| Preço por 15 kg.: | | |
| Primeira sorte, vendedores | — | — |
| Primeira sorte, compradores | 54$000 | 54$000 |
| Entradas: | | |
| Desde hontem, em saccas de 80 kilos | 1.000 | Nada |
| Desde 1 de setembro proximo passado, em saccas de 80 kilos | 38.600 | 37.600 |
| Exportação: | | |
| Para o Rio de Janeiro fardos de 180 kilos | Nada | Nada |
| Para Santos fardos de 180 kilos | Nada | Nada |

# A BOLSA

O mercado de Titulos funccionou hontem, bastante movimentado. Os negocios realizados foram regulares, notadamente sobre as apolices geraes uniformizadas e diversas emissões. Esses papeis ficaram em condições de firmeza. Tambem ficaram bem collocadas as apolices municipaes, as acções de bancos e quasi todos os outros titulos em evidencia.

VENDAS

| | |
|---|---|
| *Apolices:* | |
| Uniformizadas, 5 %, 2, 14, a. | 770$000 |
| Ditas idem, 3, a. | 772$000 |
| Diversas Emissões, de réis 200$, nom., 2, a. | 800$000 |
| Ditas idem, idem, 2, a. | 801$000 |
| Ditas de 1:000$, nom., 3, 19, a. | 770$000 |
| Ditas idem idem, 77, 170, a. | 771$000 |
| Ditas idem, idem, 5, 53, 100, a. | 772$500 |
| Ditas idem, idem, 150, a | 773$000 |
| Ditas idem, port., 19, 3, 5, 20, 8, 12, 30, 40, 50, 50, 50, 70, a. | 749$000 |
| Ditas idem, idem, 1, 6, 17, 20, 41, 66, 100, 100, 250, a. | 750$000 |
| Obrigações Ferroviarias, 1ª emissão, 2, a. | 988$000 |
| Ditas idem, 3, emissão, 50, 70, 130, 200, a. | 990$000 |
| Obrigações do Thesouro, 20, 65, a. | 997$000 |
| *Municipaes:* | |
| Emprestimo de 1906, port., 4, a. | 167$000 |
| Decreto 1.535, portador, 15, 55, a. | 185$000 |
| Decreto 1.999, portador, 100, a. | 184$000 |
| Decreto 2.093, portador, 1, 5, 4, 19, 20, a. | 200$000 |
| Decreto 1.933, portador, 8, a. | 200$000 |
| *Bancos:* | |
| Funccionarios, 50, a. | 60$500 |
| Portuguez, nom., 100, a | 223$000 |
| Idem, idem, 100, a. | 223$500 |
| Idem, port., 159, a. | 223$000 |
| Idem, idem, 100, a. | 223$500 |
| Idem, idem, 100, a. | 224$000 |
| Brasil, 9, a. | 475$000 |
| Mercantil, 6, a. | 500$000 |
| *Companhias:* | |
| America Fabril, 79, a. | 235$000 |
| Docas de Santos, nom., 10, a. | 340$000 |

VENDAS JUDICIARIAS

| | |
|---|---|
| Administradora e Constructora, 50, a. | 100$000 |

OFFERTAS

| | Vend. | Comp. |
|---|---|---|
| Obrigações do Thesouro, 7 %. | 998$000 | 997$000 |
| Ditas Ferro Viarias | 991$000 | 985$000 |
| Ditas 2ª emissão. | — | — |
| Ditas 3ª emissão. | — | — |
| Ditas Rodoviarias, 5 %, nom. | 758$000 | — |
| Federaes, 3 %. | — | 650$000 |
| Uniformizadas de 1:000$. | 775$000 | 770$000 |
| Miudas, 5 %. | 750$000 | — |
| Diversas Emissões nom. | 772$000 | 770$000 |
| Miudas, 5 %. | 850$000 | — |
| Ditas port. | 750$000 | 749$000 |
| Obras do porto | 760$000 | 750$000 |
| Estado da Parahyba | — | 98$000 |
| Rio, 500$, 8 °\|°. | — | 470$000 |
| E. do Rio Grande do Sul, de reis 1:000$, portador, 7 % | 980$000 | 960$000 |
| Ditas nom. | — | 960$000 |
| Rio Grande do Sul, de 500$, nom. | 510$000 | 490$000 |
| E. de Minas Geraes, de 1:000$. | — | 775$000 |
| Estado do Espirito Santo | — | 700$000 |
| Espirito Santo, 8 °\|° | — | 920$000 |
| Espirito Santo, 6 % | — | 730$000 |
| Rio, 100$ (Popular) | 107$000 | 106$000 |
| £ 20, port. | 710$000 | — |
| Ditas nom. | 700$000 | 660$000 |
| Emp. de 1906 portador | 170$000 | 167$000 |
| D. de 1914 portador | 172$000 | — |
| Ditas de 1917 portador | — | 164$000 |
| Ditas de 1920 port. | 160$000 | 159$000 |
| Ditas decreto 1.535 | — | 185$000 |
| Ditas decreto 1.550 | 185$000 | 183$000 |
| Ditas decreto 2.339 | 185$000 | 183$000 |
| Ditas decreto 1.999 port. | 183$000 | 182$000 |
| Ditas decreto 1.948 | — | 181$000 |
| Ditas decreto 2.097 | 181$000 | 181$000 |
| Ditas decreto 2.093 | — | 200$000 |
| Ditas decreto 1.909 | 194$000 | 192$000 |
| Ditas decreto 1.933 | 205$000 | 200$000 |
| Bello Horizonte | — | 150$000 |
| Campos | — | 178$000 |
| Intendencia de Pelotas | — | 940$000 |
| Intend. de Bagé. | — | 950$000 |
| *Bancos:* | | |
| Banco do Brasil. | 478$000 | 470$000 |
| Funccionarios Publicos | 61$500 | 60$000 |
| Portuguez do Brasil, port. | 223$500 | 222$000 |
| Ditas nom. | 225$000 | 223$500 |
| Ditas com 50 %. | 110$000 | 108$000 |
| Commercial. | 228$000 | 224$000 |
| Commercio | 190$000 | 176$000 |
| Brasileiro-Allemão | 164$000 | — |
| Boavista | — | 360$000 |
| Com. E. S. Paulo | — | 369$000 |
| Mercantil | 520$000 | 500$000 |
| Real de Minas. | 200$000 | — |
| *Comp. de E. de Ferro:* | | |
| Minas S. Jeronymo | 83$000 | 77$000 |
| Victoria a Minas. | 100$000 | 70$000 |
| Cantareira | 180$000 | — |
| Goyaz. | 30$000 | 10$000 |
| *Comp. de Tecidos:* | | |
| Petropolitana | 260$000 | — |
| Corcovado | 135$000 | 125$000 |
| Bom Pastor | — | 130$000 |
| Lanificio Petropolis | 180$000 | — |
| Progresso Industrial. | 265$000 | — |
| Conf. Industrial. | 125$000 | — |
| America Fabril | 240$000 | 235$000 |
| Alliança. | 105$000 | — |
| Nova America. | — | 205$000 |
| Manuf. Fluminense | 170$000 | — |
| Brasil Industrial. | 400$000 | 370$000 |
| Comeia | 200$000 | 100$000 |
| S. Pedro | — | 420$000 |
| Taubaté Industrial | 690$000 | 500$000 |
| Santo Aleixo | 130$000 | — |
| Ind. Mineira. | 310$000 | — |
| Esperança | 320$000 | — |
| *Comp. diversas:* | | |
| Docas de Santos, port. | 350$000 | 345$000 |
| Ditas nom. | 345$000 | 340$000 |
| Docas da Bahia. | 46$000 | — |
| Hoteis Palace. | 1:154$ | 1:000$ |
| Carruagens. | — | 50$000 |
| Mercado. | 300$000 | 260$000 |
| Terras e Colonização. | 11$000 | 9$000 |
| "Gazeta da Bolsa". | — | 2$000 |
| Melhoram. no Brasil. | — | 80$000 |
| Phymatozan | — | 350$000 |
| Mineira de Lacticinios. | 180$000 | — |
| Immoveis e Construcções. | — | 410$000 |
| Diamantifera | 5$000 | 4$000 |
| S. Paulo-Alpercatas | 250$000 | — |
| Cerj. Brahma | — | 450$000 |
| Usinas Nacionaes | 1:010$ | — |
| *Debentures:* | | |
| Bellas Artes | 220$000 | — |
| Fluminense F. C. | — | 75$000 |
| Mestre & Blatgé. | 200$000 | 197$000 |
| Mercado Municipal | 202$000 | 200$000 |
| Docas de Santos. | — | 184$000 |
| C. Brahma. | — | 1:012$ |
| Confiança | — | 205$000 |
| Prog. Industrial. | 180$000 | 177$000 |
| Nova America. | 1:030$000 | 1:020$000 |
| Ind. Mineira. | — | 190$000 |
| U. Nacionaes. | 204$000 | — |
| Luz Stearica. | — | 205$000 |
| Docas da Bahia. | — | 110$000 |
| Tec. Esperança. | — | 195$000 |
| Docas da Bahia. | — | 112$000 |
| Tec. Alliança. | — | 166$000 |
| Santo Aleixo. | 145$000 | — |
| Expl. de Portos | 205$000 | — |
| Tec. Corcovado. | 176$000 | — |
| Ind. Campista | — | 162$000 |
| N. S. das Victorias | 208$000 | 202$000 |
| Fiat-Lux. | 206$000 | 203$000 |
| Tijuca | — | 206$000 |
| Carruagens. | — | 195$000 |
| Manuf. Fluminense | 170$000 | 150$000 |
| Santa Helena | 194$000 | — |
| Ceramica Nacional | — | 200$000 |

# INFORMAÇÕES DIVERSAS

## CONCORRENCIAS ANNUNCIADAS

Dia 23 — Directoria Geral de Obras e Viação, para execução da construcção de galerias para aguas pluviaes e serviços annexos, na rua Padre Miguelino (Catumby).

Dia 26 — 6º Regimento de Infantaria, quartel em Caçapava (Estado de São Paulo), para o fornecimento de alimentação preparada.

Dia 30 — Estrada de Ferro Noroeste do Brasil, Baurú (Estado de São Paulo), para o fornecimento de dormentes de madeira de lei.

— Para o fornecimento de lenha.

— Para o fornecimento de madeiras diversas.

Dia 30 — Departamento Nacional do Ensino, para o fornecimento, durante o anno de 1929, ás repartições dependentes deste Departamento excepto os estabelecimentos de ensino superior, dos artigos constantes dos grupos de numeros 12 a 21.

Dia 30 — Corpo de Bombeiros, para o fornecimento dos artigos constantes dos grupos de ns. 5 a 8, da concorrencia publica n. 2.

*Dezembro:*

Dia 1 — Directoria Geral de Arborização e Jardins, para apresentação de projectos e orçamentos de mictorios e dejectorios publicos subterraneos para a praça Tiradentes e praça Quinze de Novembro.

Dia 1 — Policia do Districto Federal, para a compra de materiaes de consumo, necessarios ao serviço, durante o anno de 1929.

Dia 3 — Commissão da redacção do "Jornal de Barbacena", para um monumento ao saudoso mineiro dr. Chrispim Jacques Bias Fortes, a ser erigido nesta cidade de Barbacena (Estado de Minas Geraes).

Dia 3 — 5º Grupo de Artilharia de Montanha, quartel em Valença (Estado do Rio), para o fornecimento de material de rancho.

Dia 6 — Policia do Districto Federal, para o fornecimento, durante o o anno de 1929, a esta repartição, de rações apreparadas — almoços e jantares — aos presos da Policia do Districto Federal.

Dia 6 — Estrada de Ferro Therezopolis, para a compra de lenha e dormentes.

Dia 12 — Santa Casa da Misericordia, para a construcção de dois predios no terreno correspondente ao numero 65 da rua Dr. Sá Freire.


UNUSUAL OPPORTUNITY

Makers of Vest-O-Fone, a United States invention, a complete receiving radio set that fits the vest pocket and sells for $4.50, are seeking responsible party or company to take charge of sales in Brazil. Send for sample set and full details of an unusual business opportunity.

Pocket Radio Corp; Des Moines, Iowa, U. S. A.

(19662)


## FALLENCIAS E CONCORDATAS

FALLENCIA

A requerimento de Mauricio Baratz, credor da quantia de 1:961$300, o juiz da 4ª vara civel decretou hontem a fallencia de Arthur Schnur, vendedor ambulante, encontrado á rua do Carmo n. 25, 1º andar. O termo legal retrotraiu ao dia 3 de outubro ultimo, sendo marcado o prazo de 30 dias para os credores se habilitarem. A reunião de credores foi designada para o dia 28 de dezembro proximo.

— Attendendo ao requerimento de José Domingos Cardoso, credor da quantia de 3:000$, o juiz da 4ª vara civel decretou hontem a fallencia da firma Vasconcellos & Santos, estabelecida á rua do Ouvidor n. 141. O termo legal foi fixado a partir do dia 11 de outubro ultimo, sendo dado o prazo de 30 dias para os credores se habilitarem de accôrdo com a lei. Foram nomeados syndicos os credores Mendes & Mesquita. A reunião de credores está marcada para o dia 3 de janeiro proximo.

— O juiz da 4ª vara civel decretou hontem a fallencia da firma Franz Schaaf, estabelecida ás ruas da Alfandega n. 139 e Alegre n. 134, com fabrica de objectos de cutelaria, por não ter cumprido a sua concordata preventiva. O termo legal retrotraiu ao dia 14 de março do corrente anno, sendo marcado o prazo de 30 dias para os credores provarem e allegarem os seus direitos creditorios. Foram nomeados syndicos os credores Decat & Cia. A assembléa de credores foi designada para o dia 29 de dezemebro entrante.

— O juiz da 4ª vara civel hontem encerrada a fallencia de Arthur Duarte Pinto.

CONCORDATAS

Foi deferida hontem, pelo juiz da 3ª vara civel, a concordata preventiva proposta pela firma Cunha Silveira & Cia., estabelecida á rua General Camara n. 119, com o commercio de drogas, para o pagamento de 25 °|° de seus creditos, em tres prestações eguaes e nos prazos de 8, 16 e 24 mezes. Foram nomeados commissarios os credores Heitor Gomes & Cia., Banco do Brasil e Martins & Moggi. A reunião de credores foi designada para o dia 20 de dezembro entrante. O passivo desta firma, conforme balanço junto aos autos, é da quantia de réis 912:617$198, sendo o credito do Banco do Brasil de 158:014$000.

— O juiz da 4ª vara civel julgou por sentença a desistencia do pedido de concordata da firma Lutfy & Cia.

— Foi homologada hontem a concordata preventiva da firma Silva Leite & Cia., que corre pelo juizo da 4ª vara civel.

ASSEMBLÉA

A reunião de credores da fallencia de A. D. Mendonça, que se processa no juizo da 3ª vaar civel, foi adiada para o dia 24 do corrente.

## PREÇOS COLHIDOS NO MERCADO DO ATACADISTA PARA O VAREGISTA

| | | |
|---|---|---|
| AGUARDENTE, barris de 80 litros: | | |
| Especial, por litro | 2$000 a | 2$300 |
| Regular, por litro | 1$900 a | 2$000 |
| Portug., por litro | 5$700 a | 6$200 |
| AGUA SANITARIA, por duzia: | | |
| Especial, por litro | 1$800 a | 2$000 |
| Regular, por litro | 1$700 a | 1$800 |
| ALHOS, por 100 cabeças: | | |
| Estrangeiro, especial. | 6$000 a | 6$500 |
| Idem regular. | — | 5$000 |
| AVEIA | | |
| Aveia | 11$000 a | 12$000 |
| ALFAFA, em fardos: | | |
| Rio Grande, typo platina, por kilo | $560 a | $580 |
| Argentina, por kilo | $580 a | $600 |
| ALCOOL, pipa de 480 litros: | | |
| 40 gráos, por litro | 1$900 a | 2$000 |
| 38 gráos, por litro | 1$900 a | 1$900 |
| 36 gráos, por litro | 1$700 a | 1$800 |
| AMENDOIM: | | |
| Sacco de 25 kilos | 17$000 a | 19$000 |
| ARROZ, por sacco de 60 kilos: | | |
| Brilhado esp. | 88$000 a | 92$000 |
| Idem de 2ª. | 80$000 a | 82$000 |
| Agulha especial. | 86$000 a | 90$000 |
| Idem superior. | 76$000 a | 80$000 |
| Bom | 68$000 a | 72$000 |
| Regular | 62$000 a | 66$000 |
| Baixo | 52$000 a | 54$000 |
| AZEITE, caixa com 46 latas: | | |
| Rosito, ital., litro | 5$500 a | 5$700 |
| Hespanhol, idem | 5$400 a | 5$800 |
| Nacional, idem | 2$700 a | 4$900 |
| AZEITONAS, barris de 20 latas: | | |
| Hespanholas kilo | 3$300 a | 3$400 |
| Portug. lata 1 kilo | 2$100 a | 2$600 |
| Idem, lata 10 ks. | 3$400 a | 3$500 |
| BANHA: | | |
| De Porto Alegre, lata de 20 kilos | 165$000 a | 170$000 |
| Idem, de 2 kilos | 168$000 a | 175$000 |
| De Itajahy, lata de 20 kilos. | 170$000 a | 178$000 |
| BATATAS: | | |
| Franceza, caixa. | 32$000 a | 34$000 |
| Paulista, por kilo | 1$080 a | 1$100 |
| Chilena, por kilo | $900 a | 1$000 |
| Mineira, por kilo | $900 a | $940 |
| BACALHÁO, por caixa: | | |
| Noruega, typo portuguez. | 130$000 a | 140$000 |
| Inglez | 135$000 a | 145$000 |
| BACON, por kilo: | | |
| Paulista. | 3$000 a | 3$100 |
| Sta. Catharina. | 2$900 a | 3$000 |
| Diversas procedencias. | 3$000 a | 3$100 |
| CEVADA, por kilo: | | |
| Maltada. | — | 1$300 |
| Commum, americana. | $800 a | $900 |
| Estrang., quebrada | 1$000 a | 1$200 |
| Rio Grande, idem | — | 1$100 |
| Idem, inteira. | — | 1$800 |
| Nacional | 1$100 a | 1$200 |
| Paulista, kilo. | $900 a | 1$000 |
| FEIJÃO, por 60 kilos: | | |
| Preto, de P. Alegre, novo | 62$000 a | 64$000 |
| Enxofre, novo. | 65$000 a | 68$000 |
| Cavallo, sup., novo | 64$000 a | 66$000 |
| Branco, sup., novo | 76$000 a | 78$000 |
| Manteiga | 76$000 a | 78$000 |
| Mulatinho. | 60$000 a | 62$000 |
| Amendoim superior novo | 62$000 a | 64$000 |
| Outras côres. | 56$000 a | 58$000 |
| Laguna. | 50$000 a | 52$000 |
| Chileno, branco. | 70$000 a | 72$000 |
| LEITE CONDENSADO: Caixa com 48 latas | | |
| Estrangeiro | 120$000 a | 125$000 |
| Diversas marcas. | 90$000 a | 96$000 |
| LOMBO DE PORCO: | | |
| Especial, kilo | 2$800 a | 3$000 |
| Superior, kilo | 2$600 a | 2$800 |
| Regular, kilo. | 2$400 a | 2$500 |
| MATTE, por kilo: | | |
| Paraná | $800 a | $950 |
| FARINHA DE TRIGO, preços do Moinho Fluminense, por sacco: | | |
| Semolina | — | 38$000 |
| Semolina | — | 38$000 |
| Especial. | — | 36$000 |
| S. Leopoldo. | — | 34$000 |
| OO. | — | 33$000 |
| Preços do Moinho Inglez: | | |
| Semolina | — | 38$000 |
| Busla nacional. | — | 36$000 |
| Nacional | — | 34$000 |
| Brasileira. | — | 33$000 |
| Preços do Moinho Matarazzo: | | |
| Lili. | — | 37$000 |
| Claudia. | — | 35$000 |
| Moinho da Luz: | | |
| Luz. | — | 36$000 |
| Brilhante | — | 34$000 |
| Condor | — | 33$000 |
| FARINHA DE MANDIOCA | | |
| Especial. | 19$000 a | 20$000 |
| Fina. | 18$000 a | 19$000 |
| Peneirada. | 17$000 a | 17$500 |
| Grossa. | 16$000 a | 16$500 |
| FRANGOS: | | |
| Um. | 3$500 a | 4$500 |
| FARELLO, por sacco de 35 kilos: | | |
| Farello. | 7$500 a | 8$000 |
| Remoido. | 10$500 a | 11$000 |
| Triguilho. | 10$000 a | 11$000 |
| GAZOLINA, por caixa: | | |
| Div. marcas. | 38$000 a | 39$000 |
| Idem, idem, a granel, por litro. | $900 a | $950 |
| GALLINHAS: | | |
| Superiores, uma. | 6$000 a | 7$000 |
| Regulares, uma. | 5$000 a | 5$500 |
| KEROZENE, por caixa: | | |
| Diversas marcas. | 35$000 a | 36$000 |
| LINGUIÇA, por kilo: | | |
| Mineira. | 6$500 a | 7$000 |
| Idem, typo portuguez. | — | 5$000 |
| Paio salamini. | — | 4$000 |
| Rio Grande | 6$800 a | 7$000 |
| De Petropolis. | 4$500 a | 5$000 |
| LINGUAS: | | |
| Salgadas, por kilo | 2$500 a | 3$000 |
| Fumiero, uma | 3$200 a | 3$500 |
| Secca, uma | 3$000 a | 3$400 |
| Idem amarello, kilo. | — | 1$160 |
| Idem mascavinho, kilo. | — | 1$160 |
| Idem mascavo, escuro, bruto, kilo. | — | 1$000 |
| Idem branco, kilo. | — | 1$400 |
| Idem refinado, kilo. | — | 1$500 |
| MASSA DE TOMATE: | | |
| Nacional, lata | 1$300 a | 1$500 |
| Estrangeira, lata | 1$100 a | 1$200 |
| Idem, em lata de | | |
| MANTEIGA, por kilo: | | |
| Especial, em lata 10 kilos. | 7$400 a | 7$800 |
| Idem, sem sal. | 7$200 a | 7$300 |
| Em lata de ½ kilo | 3$800 a | 4$200 |
| MASSAS AYMORÉ, por kilo: | | |
| Semolim (A). | — | 2$100 |
| Idem (B). | — | 1$300 |
| Idem (C). | — | 1$450 |
| Idem (D). | — | 2$100 |
| Idem (E). | — | 2$100 |
| Idem (F). | — | 1$450 |
| Idem (G). | — | 1$450 |
| OVOS: | | |
| Duzia. | — | 2$800 |
| POLVILHO, por kilo: | | |
| Especial. | $800 a | $850 |
| Superior. | $600 a | $700 |
| PAIO, por kilo: | | |
| Mineiro. | — | 6$000 |
| Rio Grande | 6$000 a | 6$200 |
| PRESUNTO, por kilo: | | |
| Paulista especial. | 5$500 a | 6$000 |
| Idem, regular. | 5$000 a | 5$200 |
| Mineiro. | — | 4$500 |
| Paraná | 4$500 a | 4$800 |
| Rio Grande | — | 6$000 |
| Especial. | 2$600 a | 2$800 |
| Typo Italiano. | 6$500 a | 7$000 |
| Regular. | 2$000 a | 2$200 |
| MILHO, por 60 kilos: | | |
| Superior, vermelho, novo | 25$000 a | 26$000 |
| Superior. | 23$000 a | 24$000 |
| Misturado ou regular. | 22$000 a | 23$000 |
| Branco, secco, sem mistura | 28$000 a | 29$000 |
| SAL: | | |
| Fino, estrang., caixa com 12 vidros | 31$000 a | 33$000 |
| Idem, nac., idem | 24$000 a | 25$000 |
| Moido, por sacco de 60 kilos | 11$000 a | 12$000 |
| Grosso, idem | 10$000 a | 11$000 |
| Saquinho de 2 kilos, nacional | $700 a | $900 |
| Idem estrangeiro. | — | 1$600 |
| TOUCINHO, por kilo: | | |
| Especial. | 1$400 a | 2$100 |
| De fumeiro | 2$900 a | 3$000 |
| TRIGO: | | |
| Em grão. | — | 1$400 |
| VINAGRE, barril de 80 litros: | | |
| Estrangeiro. | | Nominal |
| Nacional. | 30$000 a | 32$000 |
| VINHO TINTO Barris de 100 litros: | | |
| Nacional. | 110$000 a | 115$000 |
| Alvaralhão. | 285$000 a | 290$000 |
| Verde. | 250$000 a | 260$000 |
| Virgem | 250$000 a | 260$000 |
| XARQUE, por kilo: | | |
| R. da Prata, mantas. | 3$100 a | 3$200 |
| Fronteira, idem. | 2$600 a | 2$700 |
| Pelotas, idem | 2$200 a | 2$300 |
| Matto Grosso, idem | 1$900 a | 2$000 |
| VELAS, caixa com 24 pacotes: | | |
| Esplendor | 38$000 a | 39$000 |
| Matarazzo. | 38$000 a | 39$000 |
| Pequenas, idem. | 13$000 a | 14$000 |

**Chamamos a attenção dos nossos leitores do interior para os preços correntes do "Correio da Manhã" que são diariamente rubricados.**


ENSEJO

UNICO!

Os Fabricantes de uma invenção Norte Americana, o Vest-O-Fone, apparelho receptor completo de Radio, que se pode usar no bolso do collete e se vende a $4.50, estão á procura de uma pessoa ou casa de idoneidade para se encarregar das vendas no Brasil. Escreva pedindo amostra e demais detalhes. Extraordinario ensejo para optimos negocios.

POCKET RADIO CORP. Des Moines, Iowa, E. U. da A. (19661)


## FEIRAS LIVRES

Durante o periodo de 18 a 25 do corrente vigorarão nas Feiras-Livres do Districto Federal os preços abaixo, para os generos de primeira necessidade;

| | | |
|---|---|---|
| Assucar, kilo. | — | 1$300 |
| Arroz, kilo | 1$200 a | 1$600 |
| Batata nacional, boa, kilo. | $700 a | 1$100 |
| Banha, lata de 2 kilos | — | 5$400 |
| Bacalháo, kilo. | 2$400 a | 2$600 |
| Café, kilo. | 3$800 a | 4$000 |
| Carne secca, kilo. | 2$500 a | 2$800 |
| Cebolas nacionaes, kilo | — | 1$000 |
| Farinha de mandioca, kilo. | — | $500 |
| Farinha de trigo, kilo | — | 1$100 |
| Feijão preto, kilo. | — | $900 |
| Feijão preto, de Porto Alegre, kilo. | — | 1$100 |
| Feijão manteiga, kilo | — | 1$400 |
| Feijão branco, nacional, grande, kilo. | — | 1$400 |
| Feijão de côres, kilo | 1$000 a | 1$200 |
| Fubá de milho, kilo. | — | $700 |
| Lombo de porco, kilo | — | 2$800 |
| Milho, kilo. | — | $500 |
| Toucinho (mineiro com sal). | — | 2$600 |
| Aboboras, uma | $800 a | 2$000 |
| Agrião e bertalha, molho. | — | $400 |
| Aipim, tampa. | — | $400 |
| Vagens, tampa. | — | $500 |
| Banana ouro, prata e maçã, duzia | $500 a | $700 |
| Banana d'agua, duzia | — | $600 |
| Banana da terra e S. Thomé, duzia. | 2$000 a | 3$000 |
| Batata doce, giló e maxixe, tampa. | — | $400 |
| Tomates, tampa. | — | $400 |
| Alface, braçal, uma. | — | $200 |
| Alface repolhuda, uma | — | $400 |
| Beringela fresca, duzia | 1$500 a | 2$500 |
| Cenouras, molho. | $200 a | $600 |
| Pimentão, duzia. | $800 a | 1$500 |
| Ervilhas e quiabos, tampa. | — | $500 |
| Repolhos, um. | $600 a | 1$800 |
| Laranja pera, duzia. | — | 1$500 |
| Manteiga, kilo. | — | 8$600 |
| Talharim, kilo. | — | 1$500 |
| Massa, kilo. | 1$200 a | 1$500 |
| Queijo de Minas, kilo | — | 4$300 |
| Sabão Fidalgo (typo Rosa). | — | 1$400 |
| Sabão especial, kilo. | — | 1$400 |
| Sabão virgem, kilo. | — | 1$000 |
| Frangos grandes, um | 4$500 a | 5$000 |
| Gallinhas, uma | 5$000 a | 6$500 |
| Ovos, duzia. | — | 2$300 |
| Camarão, kilo. | 8$000 a | 12$000 |
| Garoupa, kilo. | — | 4$500 |
| Garoupa postejada, kilo | — | 6$000 |
| Linguado, kilo. | — | 5$000 |
| Corvina, pargo, cavalla e enxova, kilo. | — | 2$500 |
| Vermelho, kilo. | — | 3$500 |
| Pescada amarella, kilo | — | 3$500 |
| Pescada postejada, kilo | — | 4$500 |
| Arraia, bagre e sardinha, kilo. | — | 1$000 |
| Tainha, kilo. | 2$000 a | 2$400 |
| Paratys, kilo. | — | 3$000 |

## MERCADO DE TRIGO

BUENOS AIRES, 21.

Fechamento:

| | Hoje | Anterior |
|---|---|---|
| Preço por 100 ks.: | | |
| Para entrega em dezembro. | 9.85 | 9.85 |
| Para entrega em fevereiro | 10.15 | 10.15 |
| Para entrega em março. | 10.25 | 10.26 |
| Mercado. | Estavel | Firme |
| Disponivel — Typo Barletta, para o Brasil | 10.30 | 10.30 |
| Chicago — Preço por bushel: | | |
| Para entrega em dezembro. | 1,16,62 | 1,15,87 |
| Para entrega em março. | 1,21,62 | 1,20,87 |

## INSPECTORIA FISCAL DO ESTADO DE MINAS

Imposto de 7 % e viação s/café:

| | |
|---|---|
| Arrecadação do dia 22 | 67:403$200 |
| De 1 a 22 do corrente | 1.104:354$600 |
| Em egual periodo do anno passado. | 2.371:194$300 |

**O calor não só incommoda como até prejudica**

pois favorece a propagação de toda a classe de doenças infecciosas assim como o desenvolvimento de catarrhos intestinaes, typho, dysenteria, etc. Precavenha-se em tempo e lembre-se que os comprimidos Schering e Urotropina são considerados universalmente desde muitos annos como o mais activo desinfectante interno geral especialmente do tubo intestinal e da bexiga. A experiencia de fabricação de mais de 30 annos com as melhores materias primas garantem a superioridade do producto legitimo Schering. Para evitar toda a classe de effeitos secundarios, insista sempre no acondiccionamento original, vidros de 50 comprimidos de 0,5 grammas

## PAUTA MINEIRA

E' a seguinte a pauta mineira a vigorar na semana de 19 a 25 do corrente:

| | |
|---|---|
| Café, kilo | 2$880 |
| Arroz, kilo | 1$300 |
| Feijão, kilo | 1$840 |
| Farinha de mandioca, kilo | 0$380 |
| Manteiga, kilo | 6$700 |
| Milho, kilo | 0$350 |
| Polvilho, kilo | 0$450 |
| Toucinho, kilo | 1$750 |
| Carne de porco, kilo | 2$600 |
| Aguardente, litro | 0$500 |
| Alcool, litro | 0$450 |
| Carne secca, kilo | 1$950 |

## ALFANDEGA

Renda do dia 22 do corrente mez:

| | |
|---|---|
| Em ouro | 347:720$211 |
| Em papel | 381:244$163 |
| Total | 729:064$374 |
| Renda de 1 a 22 do corrente | 12.323:554$316 |
| Em egual periodo de 1927 | 11.836:313$103 |
| Differença a maior em 1928 | 487:241$213 |

## CARNES VERDES

MATADOURO DE SANTA CRUZ

No Matadouro de Santa Cruz foram abatidos — 212 bois, 31 vitellos, 19 porcos e 2 carneiros.

Vendidos para a cidade — 181 bois, 26 vitellos, 9 porcos e 2 carneiros.

Vendidos para os suburbios — 30 bois.

Foram regeitados — 1 boi, 5 vitellos e 1 porco.

Vigoraram os seguintes preços: Rezes, 1$520 a 1$540. Vitellos, 1$500 a 1$700. Porcos, 1$700 a 1$800. Carneiros, 2$000.

Recebidos nos curraes — 185 bois, 26 vitellos, 67 porcos e 20 carneiros.

Nos campos de Santa Cruz — 1.072 bois, 166 vitellos e 481 porcos.

FRIGORIFICO "ANGLO"

No Matadouro de Mendes foram abatidos — 176 bois, 10 vitellos e 4 porcos.

Vendidos para a cidade — 104 bois, 4 vitellos e 4 porcos.

Vendidos para os suburbios — 66 bois.

Vigoraram os seguintes preços: Rezes, 1$520. Vitellos, 1$600. Porcos, 2$000.

## EMBARQUES DE CAFE'

Em 22 do corrente mez:

Para o sul da Africa: Theodor Wille & Cia. ... Sacos [illegible]

[illegible]

## MOVIMENTO DO PORTO

ENTRADAS DE HONTEM

[illegible]

SAIDAS DE HONTEM

[illegible]

## MARITIMAS

VAPORES ESPERADOS

[illegible]

VAPORES A SAIR

[illegible]

## INDICADOR

MEDICOS

[illegible]

Dr. A. Gavião Gonzaga. Recem-chegado dos E. Unidos e Europa, com 3 annos pratica hospitaes Nova York, Paris e Vienna. Molestias da pelle, couro cabelludo e unhas; syphilis e tumores da pelle. Plastica cutanea: depilação, tatuagens, cicatrizes viciadas, espinhas, manchas, verrugas, signaes, etc. Raios X, Radium, U. V. e Infra-Vermelhos; Diathermia, N. Carbonico, etc. Das 3 em deante. Carmo, 5, 2º, esq. São José. C. 0492.

[illegible]

CLINICA DE VIAS URINARIAS

[illegible]

PARTOS E MOLESTIAS DAS SENHORAS

[illegible]

CLINICA MEDICA

DR. BASTOS DE AVILA — Res: Rua General Polydoro n. 185 — Tel. Sul 2748. Cons: Rua Sete de Setembro n. 194. Tel. C. 1555.

CIRURGIA ABDOMINAL, GYNECOLOGIA, PARTOS

[illegible]

OCULISTAS

[illegible]

OLHOS, GARGANTA, NARIZ E OUVIDOS

[illegible]

MEDICOS HOMOEOPATHAS

[illegible]

ANALYSES CLINICAS. LABORATORIOS

[illegible]

CIRURGIÕES-DENTISTAS

[illegible]

HOMOEOPATHIA

[illegible]

MASSAGISTAS

[illegible]

ADVOGADOS

[illegible]

PHARMACIAS

[illegible]

PREPARADOS PHARMACEUTICOS

[illegible]

CORRETORES DE FUNDOS PUBLICOS

[illegible]

HOTEIS E PENSÕES

[illegible]

CONTRA A DÔR E A SEQUIDÃO DA GARGANTA

[illegible]

Pastilhas ANTISEPTICAS EVANS

FORTALECENDO

Restabelece todas as funcções

Vinho Tonico Phosphatado das Tres Quinas Bittencourt.

111, R. Uruguayana, 111

(19859)

PIANO LUX

[illegible]

(17000)

## Preços até 30 de Novembro!

## Attenção povo economico!

| | |
|---|---|
| SEDA LAVAVEL, nas principaes côres, inclusive branca e preta, metro | 2$200 |
| CRÉPE DA CHINA francez, larg. 1 metro, por ser só branco, canario e créme, metro | 4$900 |
| SEDA LAVAVEL, largura, 1 metro, bellas côres, metro | 4$500 |
| PALHA DE SEDA, a melhor que existe, larg. 0,90, metro | 5$500 |
| VOILE em mimosa fantasia, côrte, com 3 metros, por | 3$900 |
| VOILE alta novidade, com barra, em 6 côres, côrte, por | 6$800 |
| LINHO imitação, côres firmes, metro | 1$350 |
| TRICOLINE ingleza, listadinha, enfestada, metro | 2$900 |
| BRIM listadinho, fundo béje, forte, metro | 1$300 |
| BENGALINE azul marinho, ingleza, enfestada, metro | 2$500 |
| MOUSSELINE branca para camisas ou vestidos, metro | 1$800 |
| REPS com florões, em 6 côres, metro | 1$450 |
| ETAMINES, com 2 barras, fundo beje ou branco, desenhos de flores, metro | 1$700 |
| CRETONE para lençóes, largura 1,30, o mais afamado, metro | 2$300 |
| LENÇÓES para solteiro, com bainha a jour, um | 3$600 |
| LENÇÓES para casal, com bainha a jour, um | 6$200 |
| COLCHAS grandes, em côres firmes, uma | 4$500 |
| COLCHAS grandes, saldo de fabrica, em côres, uma | 2$200 |
| MOSQUITEIROS em filó inglez, bordados em alto relevo, a | 13$500 |

Só na

# A' NOBREZA

URUGUAYANA 95

(25)

LIMPA METAES FINOS -PHAROL- LIMPA METAES BRUTOS

(16993)

Zenith Mangueira

O CHAPÉO MAIS ELEGANTE E LUXUOSO

(19499)

PARA OS VERMES O MELHOR REMEDIO É

# Homeovermil

PORQUE FAZ A EXPULSÃO DELLES SEM DAMNO A' SAUDE DAS CREANÇAS

PREPARAÇÃO EM TABLETTES, VIDRO 4$000

Grande Laboratorio Homoeopathico de DE FARIA & CIA. Rua São José, 75 — Rio de Janeiro

(17897)

NÃO SÓ É REFRESCANTE, MAS PURIFICA O SYSTEMA

"SAL DE FRUCTA" ENO

"FRUIT SALT"

(18169)

DEZEMBRO

Quarto cresc. a 21

25

DOMINGO

1928

FOLHINHAS

GRANDE STOCK DE FOLHINHAS Allemães — Americanas e Nacionaes

Peçam Amostras pelo Telephone Norte 0195

M. GONÇALVES & CIA.

Rua Mayrink Veiga, 13 (Run. Municipal)

(19963)

TANTO NA FALTA DE APPETITE como nas DIGESTÕES DIFFICEIS COMER BEM DORMIR MELHOR

EM TODAS AS IDADES SEM RESGUARDO

(17233)

# MOVEIS

Grande venda de moveis finos a preços ao alcance de todas as bolsas. Não comprem sem visitar o LEÃO DOS MARES — Largo da Lapa, 32 (Ponto dos bondes.)

| | |
|---|---|
| Superiores dormitorios completos | 1:250$000 |
| Superior Sala de jantar | 1:200$000 |
| Moderna Sala de visitas estufada com 10 peças | 550$000 |

PEÇAM CATALOGOS GRATIS

(17800)

HERM. STOLTZ & CO.

TEL NORTE 6121 AV. RIO BRANCO, 66-74 RIO DE JANEIRO CAIXA POSTAL 200

S. PAULO CAIXA POSTAL 461 — RECIFE CAIXA POSTAL 168

STOLTZ

MACHINAS FRIGORIFICAS

PARA

PRODUCÇÃO DE GÊLO E DE FRIO ARTIFICIAL

A machina mais simples e perfeita

O seu funccionamento e manejo são extremamente simples. Fornecemos as machinas para produzir gêlo completamente montadas sobre uma base. A sua ligação e desligação faz-se muito facilmente com pouco manejo.

A. BORSIG. G.M.B.H. BERLIN-TEGEL

(18936)

# Carpinteiros

Precisam-se para os serviços da Light

Dirijam-se á Rua do Costa, 39

(19587)

# Correio Aereo

C. G. Aeropostale

UNICO SERVIÇO OFFICIAL DOS CORREIOS FRANCEZES, URUGUAYOS, ARGENTINOS

SAHIDAS de Aviões Postaes do Rio:

Na 5ª-feira, 29, para: Victoria, Caravellas, Bahia, Maceió, Recife, Natal Dakar, Casablanca, Alicante e Toulouse

Na 6ª-feira, 23, para: Santos, Florianopolis, Porto Alegre, Pelotas, Montevidéo e Buenos Aires e Chile.

Fechamento de malas: Para o Norte e Europa: todas as 5ª-feiras, ás 13 horas. Para o Sul: todas as 5ª-feiras, ás 22 horas.

Mala de ultima hora, até ás 12 horas de 6ª-feira.

AVENIDA RIO BRANCO, 50

TELE. NORTE 7406

(19466)

### PIANO — COMPRA-SE

Com urgencia, embora precisando reparos; paga-se bem. — Telephone Central 4307. (D 32034)

### APARTAMENTO

Aluga-se um em hotel, com banho particular e com todo o conforto moderno. Rua Senador Vergueiro numero 219. — FLAMENGO. (D 33024)

### PHARMACIA

Vende-se uma no suburbio, fazendo bom negocio, propria para um medico. Informações na Pharmacia Aguiar — LAURO MULLER n. 64. (D 33003)

### ESCRIPTORIO

Aluga-se uma boa sala no 1º andar do predio á Avenida Rio Branco numeros 107|109. — Chaves e informações no segundo andar do mesmo predio. (D 31268)

### TERRENO EM COPACABANA

Vendem-se dois lotes á rua Constante Ramos, sendo um de esquina. Preço de occasião. Tratar com o proprietario á rua Copacabana n. 759. (D 29539)

### FAZENDA

Compra-se uma fazenda de café ou mixta, com boas terras, de 150 a 300 contos, entrando em parte do pagamento a melhor chacara em Juiz de Fóra, contendo 7 alqueires, com grande lotação ao lado. Escrever ao proprietario dr. L. ANDRADE — Caixa Postal, 50 — Juiz de Fóra. (D 29620)

### PIANO

Vende-se um piano por 1:300$000 e alugam-se 2 quartos. Rua Marechal Floriano, 124. (Pensão Apollo). (D 33052)

### DIVORCIO NO URUGUAY

Divorcio absoluto. Tambem conversão de desquite em divorcio. Novo casamento. Informações gratis ao dr. F. Gicca — Calle Rincon, 491, Montevidéo, ou no correspondente V. Gicca. — Avenida Rio Branco numero 133, 4º andar. — RIO. (D 28199)

### ESCRIPTORIO

Aluga-se o 2º andar do predio da R. S. Pedro 24, para escriptorio, servido por elevador. Trata-se no 1º andar. (D 31249)

### MOÇAS

Para trabalharem em bonbons, confeitos, balas e chocolates, na fabrica Ihering — Rua Treze de Maio n. 23. Pega-se bem. (D 32014)

### SRS. ENGENHEIROS

Pratico bastante habilitado e dando as melhores referencias deseja collocação. Cartas nesta redacção para R. I. C. (D 32027)

### PREDIO — PRESTAÇÕES

Vende-se grande predio antigo e reformado, para familia numerosa ou pensão, proximo á Praça Saenz Peña. Acceitam-se propostas na base de 10:000$000 á vista e o resto em prestações mensaes. Alfandega n. 5. — Dr. Brenno, de 2 ás 4. (D 32026)

### DINHEIRO

Particular empresta sob promissorias e hypothecas a juros bancarios — Uruguayana n. 77, sobrado, sala 2 — COSTA — 3 ás 5 horas. (D 32029)

### PENSÃO OU CLUB

Aluga-se o sobrado á rua Haddock Lobo n. 94, proprio para pensão ou club. Chaves na Pastelaria Paulista e trata-se á rua do Carmo n. 8. (D 32004)

### RS. 30:000$000

Capitalista empresta sob hypotheca. Informa-se á rua do Carmo n. 8. (D 32003)

### CASA EM BOTAFOGO

Aluga-se a da rua General Dionisio n. 35, com porão habitavel e mais 2 pavimentos, com 7 quartos. Chaves em V. Patria, 447. Tel. Sul 1037. (D 33087)

### GRANDE SOBRADO NA RUA LARGA

Aluga-se esplendido e espaçoso, numero 48. — Trata-se em frente, no numero 57 A, com o sr. Jayme. (D 31253)

### LOJA NA RUA LARGA

Aluga-se por contrato uma boa loja no n. 48. Trata-se em frente no numero 57 A, com o sr. Jayme. (D 31254)

# OURO

## pratarias e joias

Compra-se ouro a 5$500 a gramma. Pratarias antigas, como sejam, apparelhos de chá, baixelas, castiçaes, candelabro, bandejas, paliteiros, etc., a 300, 500 e 800 réis a gramma.

Brilhantes a 2 e 3 contos o quilate B. Prata moeda 50 °|° e 100 °|°, joias com brilhantes. Fazem-se grandes offertas.

THESOURO DO CASTELLO

9 — Uruguayana — 9

(Proximo a Carioca) (D 31390)

### Brinquedos

Só na CASA PAVAGEAU

Sempre grandes novidades, o melhor sortimento em Bonecas, Bebes, Velocipedes, Rema-Rema, Carrinhos e Bicyclettas Flyng-Wheel e seus accessorios. Peçam prospectos.

ALFREDO PAVAGEAU

Rua da Carioca n. 5 — Rio

(19189)

### MAGICAS

Illusionistas, prestidigitadores, amadores e profissionaes. Peçam GRATIS prospectos illustrados de segredos e apparatos magicos, para salão e theatros. J. PEIXOTO — Caixa Postal, 968 — São Paulo. (16882)

### FOLHINHAS

Por qualquer preço. Grande variedade. Nacionaes e estrangeiras. Melhor sortimento á Rua Buenos Aires, 99 Tel. N. 5628. (18855)

### COMPARTIMENTOS

Com ou sem mobilia e pensão, em casa nova, estylo moderno, a preços modicos, com café, banhos quentes e frios, servidos por elevador, alugam-se á rua Marechal Floriano Peixoto n. 227 A, 3º andar, em frente ao Itamaraty. (17579)

### ESPLENDIDO PALACETE

Vende-se ou aluga-se um optimo palacete situado num dos melhores pontos de Copacabana, proprio para familia de alto tratamento. Tem duas varandas, 4 salas, 7 quartos, cozinha, copa, garage, jardim, horta e outras dependencias. Informa-se neste escriptorio com o sr. Braga. (19672)

### GERENTE DE GRANDE HOTEL

Precisa-se de um competente para gerir um grande hotel. Exige-se boas referencias; quem não as tiver é favor não apresentar-se. — RUA DA MISERICORDIA numero 81. (19508)

### Livraria Alves

Livros collegiaes e academicos. — RUA DO OUVIDOR, 166. (16990)

### CAPAS PARA MOBILIAS

Stores, linhos bordados. R. Sen. Euzebio, 88. Tel. N. 4079. (16992)

### Salas de jantar a 1:350$

Fabrica: R. Sen. Euzebio, 88. (16991)

### TERRENO EM S. CLEMENTE

Ruas Icatú e Sarapuhy

Em continuação á rua Alfredo Chaves. Vende-se os melhores terrenos com linda vista para Botafogo. Informa-se no local, ou na Av. Rio Branco n. 90, com Julio Junqueira de Aquino. (16988)

### CASA

Aluga-se á rua Senador Dantas numero 36. (D 32006)

### FAZENDA DE CRIAR

Vende-se bem montada, todo conforto, luz electrica, optimo clima, servida Oeste Minas, Central e automovel, a 4 horas do Rio. Cartas a B. Silva, Granja Santo Antonio, Quatis, Estado Rio, E. F. O. Minas. (D 33001)

### ALBUMINOL

Especifico albuminurias e o dissolvente maximo do acido urico. (D 28346)

### FOLHINHAS

Por qualquer preço. Grande variedade. Nacionaes e estrangeiras. Melhor sortimento, á RUA BUENOS AIRES, 99 Tel. N. 5628. (18851)

### TERRENO

12,60 x 41, vende-se por 20:000$000. Informações: S. Pedro n. 72. — COSTA BRAGA & CIA. (19429)

### BUNGALOW

Aluga-se novo, com garage, 650$000 e contrato, á rua Uruguay n. 568. — Tratar á rua Bandeirantes, 58. (D 31337)

### ARMAZEM VILLA ISABEL

Aluga-se um por contrato, no melhor ponto da Avenida 28 de Setembro. — Trata-se no n. 364. (D 31334)

### PINTURAS

Peça orçamentos gratis á Empresa Silva Santos, tel. N. 2092, para pinturas ou reformas preços reduzidos, pessoal competente para todos serviços. (D 31333)

### MACHINAS DE ESCREVER

de occasião, Underwood, Remington, Royal e novas, STOEWER, a Rs. 50$000 por mez. — Alugam-se — Concertam-se. Trocam-se qualquer modelo. FITAS ZAZ para todo systema, K. SASS, á rua dos Andradas n. 40, loja. — Phone NORTE 1571. (D 31343)

### VENDEDORES

Uma fabrica de refrescos precisa de vendedores com experiencia nesse ramo. Productos unicos. Excellentes commissões. Trata-se das 2 ás 5 na rua Hilario Ribeiro 20 (perto da Praça da Bandeira). (D 32058)

### PENSÃO DANUBIO

Corrêa Dutra n. 9. Flamengo — Dispõe de amplas salas com agua corrente, para casal. (D 33105)

### AUTOMOVEL

Vende-se um double-phaeton Dodge, com taximetro, em prestações mensaes de 300$000, com Raul, rua da Assembléa, 104, 1º andar, das 5 ás 6 horas. (D 33099)

Convalescentes, o vosso organismo está enfraquecido. E' uma porta aberta á infecção: fechae esta porta. A SOLUÇÃO PAUTAUBERGE ajudar-vos-ha, fortificando vossos pulmões e todo vosso organismo.

L. Pautauberge, 10, rue de Constantinople - Paris.

App. D. N. S. P. n. 286, em 25-4-87

(17592)

O maior successo da [illegible]

### NOITE DE AMOR

(Love's Night)

— VALSA AMERICANA —

A successora da "Ramona" (D 31397)

### Aluga-se

1 quarto com pensão, 1ª ordem, para casal ou moço. Rua Senador Vergueiro, n. 146. (19492)

### SEIOS

Firmes desenvolvidos ou reduzidos. Resultados com 3 tratamentos. PEÇA CATALOGO AV. RIO BRANCO — 134, 1.º —

ACADEMIA SCIENTIFICA DE BELLEZA

(19498)

# ACTOS RELIGIOSOS

### Pedro da Silva Ribeiro

Maria da Silva Ribeiro, José da Silva Ribeiro, Ismeria Ribeiro Cardozo e esposo, viuva, filho e sobrinha de PEDRO DA SILVA RIBEIRO, desencarnado em 23 de outubro, communicam ás pessoas de suas relações que, attendendo ás crenças espiritas do mesmo, deixam de celebrar missa de setimo dia, pedindo ao mesmo tempo preces pelo seu progresso espiritual. (D 31371)

### José Palaio Bernardes Miguel

Jandyra Bernardes da Gama e filhos, Lupercinio Fogaça Bernardes, senhora e filhos, Raul Bernardes, senhora e filhos, Carlos Fogaça, senhora e filhos, Waldemar Dias, senhora e filhos e demais parentes, convidam a todos seus amigos e pessoas de suas relações para assistir á missa de setimo dia que por alma de seu querido pae, sogro, avô, cunhado e tio JOSE' PALAIO BERNARDES MIGUEL, mandam celebrar no altar-mór da egreja de S. Francisco de Paula, amanhã, sabbado, 24 do corrente, ás 10 horas, antecipando desde já os seus agradecimentos a todos que comparecerem a este acto de religião. (D 33076)

### Alzira Caldas de Azevedo

(PROFESSORA MUNICIPAL)

Attila Guilherme de Azevedo e seus filhos Alitta, Aecio e Aloysio, agradecem penhorados a todos quantos participaram das ultimas homenagens prestadas á sua idolatrada esposa e mãe ALZIRA CALDAS DE AZEVEDO, fallecida em Rezende, no dia 11 do corrente e inhumada no cemiterio de S. Francisco Xavier desta capital, e communicam que farão celebrar missa de setimo dia, em suffragio de sua alma, ás 9 1|2 horas, amanhã, sabbado, 24 do corrente, no altar-mór da egreja do Carmo. (D 33097)

### Eduardo Natividade de Castro

(AGRADECIMENTO)

Viuva, filhos, genros, netos, irmãos e cunhado, na impossibilidade material de agradecer individualmente a todos que compareceram ao enterro, missas e enviaram pezames por occasião do fallecimento do inesquecivel EDUARDO NATIVIDADE DE CASTRO, dada a ignorancia da residencia de muitos amigos, penhoradissimos o fazem por meio deste. (D 31[illegible])

### Vice-almirante João Huet de Bacellar Pinto Guedes

(1º ANNIVERSARIO)

Sua viuva, filhos, nora e demais parentes, convidam para assistir á missa de anno que será celebrada pelo eterno descanso do seu querido esposo, pae e sogro vice-almirante JOÃO HUET DE BACELLAR PINTO GUEDES, amanhã, sabbado, 24 do corrente, ás 9 1|2 horas, no altar-mór da Candelaria. Antecipadamente muito agradecem. (D 31377)

### Laurinha L. Sodré

As familias Azevedo Sodré e João Baptista Lopes, mandam rezar uma missa de setimo dia pelo eterno repouso da sua querida LAURINHA, hoje, sexta-feira, 23 do corrente, na egreja da Candelaria, ás 10 1|2 horas. (D 32106)

### LUTO COMPLETO

EM 24 HORAS

Manda-se a domicilio

Telephones: Central, 5491 e 4780

*Casa das Fazendas Pretas* (17898)

### Floricultura Barbacena

Corôas e Palmas de flôres naturaes por preços modicos. Assembléa, 113. T. 1837 C. (19856)

### HOTEL AURORA

Rua Silveira Martins n. 164, esquina de Bento Lisbôa. Bondes á porta L. dos Leões, casa limpa e reformada de novo, farta comida de primeira qualidade; dispõe de aposentos para casaes e solteiros, a preços modicos, exclusivamente familiar, recreio para meninos em amplo jardim. (D 33018)

# Laxoconfeitos

## - DO -

## DR. RICHARDS

Esplendido medicamente laxativo, de effeito suave, composto dos mais puros ingredientes vegetaes. Estes laxoconfeitos não irritam nem debilitam de maneira alguma; ao contrario, produzem o seu suave effeito nos intestinos e no figado. São bons para todos os soffrimentos que existem um bom laxante. (18733)

### Hoje — Grande Liquidação

de capas de gabardine impermeavel borracha, sobretudos para frio e chuva desde 30$, 35$, 45$, 55$, 65$, 85$, 95$, 115$, 125$, 130$, 150$, 170$, 185$ e 210$000; ternos de casemiras finas de paletot sacco, casaca, frack e smoking de linho e palha de seda, palm-beach, panamá, desde 40$, 45$, 65$, 75$, 85$, 95$, 115$, 120$, 135$, 145$, 158$, 168$, 180$, 195$ e 225$000. Vestidos para senhoras, de seda, algodão, lã, de passeio e bailes, manteaux, chapéos, costumes finos, etc. e mais outros artigos. Aproveitem esta pechincha que é só esta semana, a grande liquidação na rua SENADOR DANTAS numero 75. (D 32083)

### AO COMMERCIO DE ARMARINHO

Meias, camisas de meia, colchas, toalhas de rosto, vendem-se, por atacado a preços baixos, no deposito da fabrica, á rua Theophilo Ottoni n. 144. Meias de pura seda animal, toda de seda para senhora, a 90$000 a duzia, idem para homem, a 75$000 a duzia. (D 32040)

### Aspiradores de poeira electricos "Fedelco" — Para limpeza rapida de casas e escriptorios

Unicos garantidos pela fabrica, vendem-se aos particulares a 320$000 cada um, no deposito da fabrica, sito á rua Theophilo Ottoni n. 144. (D 32041)

### APRAZIVEL VIVENDA

Vende-se, de construcção moderna, dois pavimentos, tres excellentes dormitorios, sala de banho completa e demais dependencias, quartos fóra para empregado, centro de terreno, grande pomar, entrada para automovel, á rua Mearim n. 19, transversal á de Grajahú. Aberta diariamente; tratando-se á rua Gustavo Sampaio n. 146, Leme — Telephone SUL 1233. (D 33016)

### FABRICA DE MACARRÃO "ALPHA"

Prensa para massas cortadas

Compra-se uma que esteja em perfeito estado de conservação, de preferencia HORIZONTAL, e que tenha bastante TRAPHILHAS.

Quem a tiver e queira vendel-a escreva a SABINO FRANCISCO DE BARROS — PORCIUNCULA — E. F. L. — ESTADO DO RIO. (D 33089)

### NÃO QUEREMOS SEU — DINHEIRO —

Basta-nos uma garantia para as sommas que despendemos e edificaremos para o senhor um predio de 25, 30, 40 contos ou mais, conforme o valor do terreno que possue ou esteja em condições de adquirir, recebendo esse dinheiro em mensalidades de 400$, 500$, 600$000 e assim proporcionalmente. Desse modo pagará o senhor o custo de sua casa, tornando-se proprietario, sem mais gasto do que o actual, occasionado pela sua situação de inquilino. Póde haver maior vantagem quando por ahi lhe pedem para tal fim, este mundo e o outro? Procure-nos, ouça-nos e ficará convencido.

CREDITO IMMOBILIARIO — Soc. Ltda. — CARMO, 58 — TEL N. 6221 (D 29855)

### O LIVRO DOS ESTUDANTES E SCIENTISTAS

A' venda na livraria Francisco Alves — Rua do Ouvidor.

O HUMANISMO OU A RELEGIÃO CIVIL" —

Guia Philosophico da Mocidade e dos Scientistas, por Alexandre Góes. Bahia, 1928. — Preço 5$000. (D 31247)

### VENDEDOR

Precisa-se urgente, de um vendedor bem relaccionado com todos os alfaiates e casas de artigos para alfaiataria. Cartas dando referencias e experiencia á caixa D. D. H. neste jornal. (D 31351)

### PREDIO CENTRO

Arrenda-se o da rua dos Ourives n. 92, armazem e sobrado amplo, por contrato. Mostra e trata o proprietario Casa Sol Nascente. — Uruguayana n. 95, das 4 ás 5 horas. (D 31360)

### FABRICA DE MOVEIS

Vende-se com todos os machinismos e demais utensilios informa-se á rua Senador Pompeu n. 127. (D 31384)

### Fogões a gaz de occasião

Vendem-se reformados e garantidos, para casa de aluguel e pensões; preço de occasião, á rua General Camara numero 240. (D 31387)

### ENCERADOR

Calafeta, raspa, encera assoalhos, Rua Senador Euzebio n. 23. Telephone Norte 5058. Antonio Monteiro. (D 31389)

### DESDE 18$000

Chapéos de palha para meninas, lindos modelos. RUA OUVIDOR, 61, 2º andar (elevador), em cima da Casa Flóra. (D 31356)

### ICARAHY — CASA

Familia de tratamento precisa de uma por quatro a seis mezes, mobiliada, com quatro quartos e confortavel, na Praia das Flexas, ao Canto do Rio, ou proxima, em rua convergente. Dirigir-se ao tabellião Fonseca Hermes, 141, RUA DO ROSARIO. (D 33108)

### URCA — 18:000$000

Vende-se lote magnifico a dois passos do mar. Ourives, 51, 1º. Telephone NORTE 3978. (D 31372)

### MEYER — TERRENOS

Vendem-se magnificos lotes á rua Gustavo Gama, a dois passos dos bondes e omnibus. Ourives, 51, 1º. (D 31373)

### CORRÊAS

Aluga-se uma optima casa com tres commodos, duas salas, garage e outras dependencias. Chaves e informações á rua Palatinato, 99 — Petropolis. (D 32070)

### Governante — Enfermeira

Estrangeira com pratica de gerencia de hotel e sanatorio, procura collocação no Rio ou no Interior. Cartas nesta redacção a AMELIA. (D 31250)

### MOBILIA DE QUARTO

Vende-se uma completa, em perfeito estado. Ver e tratar á rua Pereira Nunes n. 39, Aldeia Campista. (D 31258)

### BUICK

Vende-se um quasi novo, 9 contos, urgente. Tratar rua da Quitanda, 36, loja de couros, sr. Olyntho. (D 33107)

### LOJA NA AVENIDA

Traspassa-se o contrato de parte de uma loja e sobrado para artigo de modas, no melhor ponto da Avenida Rio Branco, lado da sombra. Cartas neste jornal para Tosca para ser procurado. (D 33110)

### AVELINO MARQUES

Previne-se a retirar a madeira e banco da rua Santa Luzia, 63, Maracanã, no prazo de 8 dias, sob pena de ser vendida para pagamento de estadia. (D 31369)

### BOA OCCASIÃO

Viajante antigo, com sua freguezia feita, seguindo por estes dias até Porto Alegre e escalas, deseja levar ainda alguns artigos em commissão. Ramo: Tecidos, armarinho e ferragens. Cartas por favor a REX neste jornal. (D 33064)

### CASA MOBILADA

Aluga-se uma chic. — TELEPHONE SUL numero 1053. (D 31320)

### LARANJEIRAS, 147

Aluga-se um bom aposento, mobiliado, com ou sem pensão, a casal ou senhores de tratamento. (D 31326)

### ICARAHY

Precisa-se de uma casa mobilada para tres mezes, e perto da praia. — Respostas para a caixa do "Jornal do Commercio" numero 62. (D 33075)

### ARMARINHO NO ESTACIO

Vende-se um livre e desembaraçado, por motivo de doença; negocio bom. Tratar com Bacellar Filho. Rua da Prainha, 6, das 8 ás 12 horas. (D 33079)

### TELEPHONE

Traspassa-se Villa. Informações com Central 0505, sr. Pinheiro. (D 31331)

### ARMARINHO NO ESTACIO

Vende-se bom negocio, 15:000$000. Tratar com Bacellar, rua Sampaio Ferraz n. 68. (D 31177)

## LEILÕES

Leilão de Penhores
24 DE NOVEMBRO DE 1928
JOSE' CAHEN
(D 30646)

Leilão de Penhores
Joias e mercadorias na Filial da Casa Gonthier — Henry, Filho & Cia. 195 — Sete de Setembro — 195
Em 4 de Dezembro
(D 32010)

Leilão de Penhores
Em 29 de novembro de 1928
José Moreira da Costa & Cia.
9—BECCO DO ROSARIO—9
Avisam aos srs. mutuarios que as suas cautelas podem ser reformadas ou resgatadas até a vespera.
(D 30881)

Leilão de Penhores
Em 28 de novembro de 1928
A'S 12 HORAS
Veuve Louis Leib & Cia.
Successores de A. CAHEN & CIA. Rua Imperatriz Leopoldina n. 22 e Luiz de Camões n. 33, esquina.
(19696)

## Implorando a caridade

ANGELA PECORARO, viuva, com ... paralytica.
MARIA VENTURA, de 96 annos ...
FORTINA DE FIGUEIREDO ... filhos e impossibilitada ...
... rua do Chichorro ...
ELVIRA DE CARVALHO, pobre ...
UMA VIUVA, aleijada ...
FELICIANA LUCAS, viuva, paralytica.
VIUVA SANTOS, com 68 annos de idade, gravemente doente de molestias incuraveis.
JOSEPHINA GUIMARÃES DA SILVA, viuva com filhos e sem recursos.
FRANCISCA DA CONCEIÇÃO BARROS, cega de ambos olhos e paralytica.
VIUVA SOARES — Sem poder trabalhar.
THEREZA, pobre ceguinha sem amparo.

## Amas seccas e de leite

AMA SECCA — precisa-se uma, Europea ... preferencia italiana, para criança. Rua Figueiredo Magalhães, 104 — Copacabana. (D 31381)

## COZINHEIROS

COZINHEIRA — Precisa-se de uma para pequena familia; trata-se na rua Conde de Lage n. 50. (D 32115) A

COZINHEIRA — Precisa-se, de forno e fogão; rua Medeiros Passaro n. 47 (Rua da Tijuca). (D 33044) A

## CREADAS

PRECISA-SE uma empregada para todo o serviço em casa de pequena familia. Trata-se na rua Alfredo Chaves n. 21 (S. Clemente). (D 31244) D

UMA senhora de meia edade, estrangeira, deseja um logar para cozinhar o trivial e mais serviços leves, menos lavar, em casa de tratamento. Rua do Cattete n. 47, sobrado. (D 31317) E

## EMPREGOS DIVERSOS

ALUGA-SE uma moça para coser ou pequenas costuras. ... (D 33058) C

OFFERECE-SE um rapaz com pratica de escriptorio e ... (D ...)

PRECISA-SE de um moço official de pedreiro na S. A. Elevadores Brasil, av. Salvador de Sá n. 188. (D 32085) C

PRECISA-SE de uma empregada para ... rua Vieira Souto ... (D 32079) C

PRECISA-SE de alguns officiaes de serralheiro na S. A. Elevadores Brasil, avenida Salvador de Sá, 188. (D 32081) C

PROCURA-SE uma pessoa que saiba tirar desenhos. Rua Haddock Lobo n. 49, sala 25. (D 32032) C

PRECISA-SE uma aprendiz bem desembaraçada de costuras. Rua Senador Euzebio n. 109. (D 32061) C

## CENTRO

ALUGAM-SE bons commodos em casa de familia, ... (D 31392) D

ALUGA-SE para familia o esplendido sobrado da rua Buenos Aires, 191; trata-se na loja. (D 31276) D

ALUGA-SE um compartimento ... Uruguayana n. 95, sobrado. Trata-se no mesmo. (D 30935) D

ALUGAM-SE salas e quartos ... (D 31345) D

ALUGAM-SE ... a pessoas de tratamento. Av. Mem de Sá n. 163, esplanada do Senado. (D 32184) D

ALUGAM-SE salas para escriptorios ou consultorios na rua da Carioca, 48. (D 31345) D

ALUGA-SE uma sala para escriptorio ou consultorio na rua do Carmo n. 35, 1º andar. (D 32168) D

ALUGA-SE um quarto em casa de familia, ... (D 32161) D

ALUGA-SE o excellente sobrado do predio n. 107 á rua Senador Dantas ... Trata-se na Companhia "Previdente" á rua Sete de Setembro, 75. (D ...) D

ALUGA-SE boa casa apropriada de 2 pavimentos, becco da Carioca, 44, proximo á praça Tiradentes, de 1 a 12. (D 32112) D

ALUGAM-SE apartamentos no Edificio Edem, para familia, mobiliados ou não, com telephone, elevador, toda a roupa, a partir de 400$ mensaes. (D 33036) D

ALUGA-SE um quarto na rua de S. Pedro n. 39, proprio para escriptorio. Ver e tratar no mesmo. (D 33043) D

ALUGAM-SE quartos com pensão ... Rua Evaristo da Veiga, 126. (D 31267) D

ESCRIPTORIO — Aluga-se um. Rua Ouvidor n. 10-1º. Telephone ... (D 31228) D

QUARTOS e salas, com ou sem pensão ... Rua Riachuelo n. 126. (D 31280) D

## CATTETE

ALUGAM-SE excellentes quartos e salas de frente, mobiliados, com optima pensão, por preço sem competencia, no Phenix Hotel, Largo do Machado n. 31. (D 31417) E

ALUGAM-SE quartos com agua corrente com ou sem mobilia a rapazes em casal á rua Candido Mendes, 57 (Gloria), B. M. 1551. (D 31397) E

ALUGAM-SE salão e quarto muito confortaveis, boa pensão, em casa de familia estrangeira. Rua S. Salvador n. 53. (D 33092) E

ALUGA-SE um quarto com ou sem mobilia á rua Silveira Martins, 125. (D 32156) E

ALUGAM-SE apartamentos para familias, na praia do Flamengo, 64, Edificio Eden, mobilias ou não, bellissima vista, desde 400$ mensaes. (D 33041) E

ALUGAM-SE quartos mobilados com agua corrente para casal ou rapaz decente, na rua de Santo Amaro, 71. (D 32000) E

ALUGAM-SE em casa de nova apartamentos ... Cattete, 337, 1º andar (Largo do Machado). (D 32006) E

ALUGA-SE quarto ricamente mobilado com pensão de 1ª ordem para casal. Benjamin Constant n. 70. (D 28497) E

ALUGAM-SE um bom quarto com tele ... (D 32126) E

DIAMANTINO-HOTEL dispõe de ... para familias e cavalheiros. Cattete, 219. (D 31311) E

FLAMENGO — Sala de frente e quarto, agua corrente, perto do banho de mar. Silveira Martins, 26. B. M. 2162. (D 32104) E

PENSÃO. Rua Buarque de Macedo n. 46, Cattete. B. M. 1580. Confortaveis aposentos e cozinha de 1ª ordem. (D 33085) E

SALA mobilada com pensão, aluga-se a cavalheiro ou casal distincto. Rua Dois de Dezembro n. 112. (D 30976) E

SALA bem mobilada e com pensão de 1ª ordem aluga-se a casal ou a cavalheiros de tratamento. Preço modico. Rua Silveira Martins n. 70. (D 31123) E

SALA de frente e quarto ligado ... n. 9. (D 31373) E

## LARANJEIRAS

ALUGAM-SE um ou dois quartos, bem mobilados a cavalheiros. Rua Pinheiro Machado n. 34. (D 29914) F

ALUGAM-SE bons quartos na rua Alice, ... (D 31114) F

ALUGAM-SE casas de 315$, 170$ e ... (D 33026) F

ALUGAM-SE quartos com pensão ... (D 31109) F

ALUGA-SE loja para qualquer negocio. Laranjeiras, 496. (D 33097) F

ALUGAM-SE optimos predios á rua Pereira da Silva ... (D 31267) F

QUARTO — Aluga-se um, á rua das Laranjeiras n. 396, sobrado. (D 32398) F

Dormitorios a 1:009$000
Fabrica: R. Sen. Euzebio, 88. (16987)

## BOTAFOGO

ALUGA-SE a rua Marquez de Olinda n. 21, em Botafogo, magnifico apartamento ... (D 32250) G

ALUGA-SE o confortavel predio á rua Real Grandeza, ... (D 33055) G

ALUGA-SE sala e quarto com optima pensão ... rua Marquez de Abrantes, 12. (D ...) G

ALUGA-SE uma casa mobilada á rua Marquez de Olinda ... (D 32093) G

ALUGA-SE uma grande chacara com casa ... Marquez de S. Vicente n. 430. (D 32092) G

ALUGA-SE uma confortavel casa á rua Voluntarios da Patria ... (D 31266) G

ALUGA-SE por 600$ casa independente, em casa de familia, ... Marquez de Abrantes, 212. B. M. 3543. (D 32067) G

FORNECE-SE boa pensão de casa de familia, em ... modicos. B. M. 3543. (D 32056) G

## COPACABANA

ALUGA-SE a estrangeiros do ... posto 4. Copacabana. Informações ... (D ...) H

ALUGA-SE o esplendido casa ... (D 33080) H

ALUGA-SE o predio da rua Raul Pompeia ... (D 33064) H

ALUGA-SE uma casa ... (D 32040) H

ALUGA-SE ... (D 33004) H

ALUGA-SE uma casa mobiliada no ... (D 32002) H

IPANEMA — Aluga-se lindo bungalow para familia de tratamento, ... rua Prudente de Moraes ... (D 31416) H

COMIDA boa e bem confeccionada, ... (D 31213) H

COPACABANA — Aluga-se, mobilado, ... (D 30999) H

## GAVEA

ALUGA-SE uma bella casa, com 2 salas, ... Gavea ... (D 33100) I

QUARTOS — Aluga-se ... rua das Acacias n. 28, Gavea. Trata-se ... (D 33036) Gav.

## RIO COMPRIDO

ALUGA-SE bonito appartamento proprio para casal e vendem-se os moveis: dormitorio moderno de imbuia laqueada, 2 meses uso, machina de costura, etc. Tratar hoje ás 9 horas da noite. Rua do Bispo 127, Appartamento III. (19426) J

ALUGA-SE á Av. Paulo de Frontin n. 279, ... casal de tratamento. ... (D 32091) J

ALUGA-SE o predio da travessa da Luz n. 26; trata-se R. São Pedro n. 4, 1º. (D 31275) J

## TIJUCA

ALUGA-SE o confortavel casa da rua ... (D 31444) L

ALUGA-SE por 350$ a casa da rua 18 de Outubro ... (D 31374) L

ALUGA-SE á rua dos Araujos, 89, casa XXIV ... (D 31363) L

ALUGAM-SE á familia de tratamento ... (D 31364) L

ALUGA-SE bons quartos á rua ... (D 31336) L

ALUGAM-SE optima casa ... (D 32135) L

ALUGA-SE ... (D 32076) L

ALUGA-SE para casal de tratamento ou familia pequena uma excellente e confortavel vivenda em centro de jardim com garage, e interior de gosto, com tres amplos salões dormitorios, sendo um para completamente independente. Aluguel 850$000 e contracto. Rua Piratiny 50 (Conde de Bomfim). A casa pode ser visitada a qualquer hora. (D 29694) L

CASA NO URUGUAY — Aluga-se, em casa da rua Maria Amalia n. 151, ... (D 31357) L

## SÃO CHRISTOVÃO

ALUGA-SE uma sala e quarto, Rua S. Luiz Gonzaga, 557, casa 10. (D 31286) M

ALUGA-SE ... Leopoldina ... (D 31123) M

ALUGA-SE ... (D 31125) M

ALUGA-SE uma casa com ... (D 31249) M

ALUGA-SE ... (D 31259) M

ALUGA-SE uma casa ... (D 31252) M

LOJA — Aluga-se uma pequena, com ... de Souza n. 4, praça da Bandeira. (D 32149) M

## VILLA ISABEL

ALUGA-SE esplendida loja com accommodações para familia ... 28 de Setembro. Trata-se no n. 364. (D 32139) N

ALUGA-SE uma confortavel casa, ... (D 31363) N

ALUGA-SE uma casa ... Visconde Santa Isabel, ... (D 30958) N

## ANDARAHY

ARRENDA-SE por contrato ou vende-se o predio da rua São Francisco Xavier n. 160, Casa Sol Nascente, Uruguayana n. 95. Proprietario. (D 31359) N

ALUGA-SE casa da rua Antonio Salema n. 70, Andarahy, com dois pavimentos. Trata-se na rua da Assembléa n. 56. Casa Rocha. (D 33071) N

ALUGAM-SE á rua Meira de Vasconcellos n. 31, quatro casas. Preço e chaves na casa n. 14, com o encarregado. (D 31325) N

ALUGA-SE a casa da rua Sela, 3 (zona de Grajahú) no Andarahy, com 7 commodos e quarto de banhos de 1ª ordem, garage e terreno. Ver no local de 8 ás 16 horas. (D 33030) N

## LAPA

ALUGA-SE sala com 4 sacadas, bem mobilada e independente com ou sem pensão. Rua Conde de Lage, 34. (D 31314) P

ALUGA-SE quarto mobilado a cavalheiro com toda commodidade. Rua da Lapa n. 57, sob. (D 31315) P

ALUGA-SE a senhor distincto esplendida sala mobilada e independente. Rua Sylvio Romero, 55. (D 32173) P

## SAUDE

ALUGA-SE por contrato ou vende-se o predio assobradado da rua Coronel Pedro Alves n. 161; em conclusão de obras; tem quatro quartos, duas salas e mais pertences. Trata-se á rua Uruguayana n. 149. O Trocadero. (D 32117) Q

## SANTA THEREZA

ALUGA-SE uma sala com ou sem mobilia, podendo na mesma cozinhar, logar limpo e socego. R. Aqueducto, 290, hoje R. Almirante Alexandrino. Preço com luz 120$. (D 33078) S

ALUGA-SE um apartamento com 2 salas, 2 quartos, com ou sem mobilia, novo, moderno, banheiro, cozinha a gaz, areas, lindas vistas. Aqueducto n. 294, hoje, R. Almirante Alexandrino. Chaves e tratar no 290. Preço 480$. (D 33077) S

NO mais salubre e aprazivel local, alugam-se a casaes e cavalheiros, amplos e arejados quartos com excellente pensão, á travessa do Oriente, 15, servido pelos bondes de Paula Mattos, com parada á porta. (D 30997) S

QUARTOS, com pensão, alugam-se dois mobilados, sendo um de frente e muito espaçoso, com linda vista para o mar, a pessoas de tratamento; á rua do Aqueducto n. 663. (D 32030) S

## SUB. CENTRAL

ALUGA-SE o sobrado da rua Goyaz n. 68, Eng. de Dentro, com tres quartos, duas salas, cozinha, bom terreno, etc. As chaves no mesmo das 7 ás 10 1/2 e das 16 ás 18 horas. Tratar á rua Eng. de Dentro n. 197. (D 31340) U

ALUGA-SE por 200$ e taxas a casa n. 76 da rua Gallileu, Cachamby; trata-se á rua General Camara n. 24. Reinaldo & C. (D 31370) U

ALUGA-SE um bom predio para familia á rua Carolina Machado, 358, Oswaldo Cruz. Trata-se á rua S. Pedro n. 131, 1º, com o dr. Antenor. (D 31391) U

ALUGA-SE por duzentos mil réis uma grande loja propria para grande industria ou outro qualquer negocio. ... 58, Jacarepaguá; informações telephone 4958 Norte. (D 32413) U

ALUGA-SE ou vende-se no Meyer, bungalow em centro de terreno murado e arborizado; 5 quartos, copa, banheiro, 2 salas, gaz, garage e todo conforto moderno. Aristides Caire, 144. (D 33112) U

ALUGA-SE á rua Raul Barroso numero 77 (estação do Engenho Novo), pequenas casas com todo conforto. Preço 165$. Trata-se no Banco Portuguez do Brasil. Telephone N. 6490. (D 31337) U

ALUGAM-SE duas boas casas com 2 pavimentos, fogão a gaz, aquecedor e todas as commodidades para familia de tratamento, á rua Figueira n. 129. Trata-se á rua S. José, 75, com o sr. Julio. (D 33056) U

ARMAZEM. Aluguel modico á rua Goyaz, proximo Encantado. Trata-se Th. Ottoni, 104. Teleph. N. 5604. (D 33017) U

ALUGA-SE dois bellos sobrados na rua Mariz e Barros ... etc. Centro de terreno ... acabados de pintar. Rua Carmo, 29 e 31. (D 33062) U

ALUGA-SE a casa da rua Bella Vista n. 140. Chaves á mesma rua n. 148-A. Trata-se á rua do Ouvidor n. 155. (D 31206) U

ALUGA-SE casa da rua Castro Alves n. 110, casas II, III, VII. Chaves no n. 1. Tratar á rua do Ouvidor n. 555. (D 31207) U

ALUGA-SE o predio da rua Silva Gomes n. 75, em Cascadura. As chaves estão no n. 90. Trata-se com o sr. Moysés, á rua S. José, 26, sobrado. (D 32068) U

SALA. Aluga-se em casa de familia, esquina. R. Maria Luiza n. 171. Becco do Matto. Perto dos bondes Lins e Vasconcellos. (D 29870) U

VENDE-SE casa com tres saletas de 8 x 25 m., cozinha, banheiro, W. C. ... com toda a commodidade ... Rua Preço 25 ... rua Flack, 13, E. de Riachuelo. (D 32129) U

## SUB. LEOPOLDINA

ALUGA-SE na estação de Olaria, á rua Senador Antonio Carlos n. 406, ... Banco Portuguez do Brasil, Candelaria, 24. (D 31328) V

ALUGA-SE a pessoa de tratamento um quarto á rua Roberto Silva, 29, estação de Ramos, com 2 quartos, 2 salas, cozinha, quarto para banho, 2 W. C., 40 m., do bonde e da estação. Trata-se no mesmo. (D 31388) V

## NICTHEROY

ALUGA-SE ou vende-se um excellente predio com um soberbo parque á beira-mar, proprio para grande familia ou pensão, á praia de Gragoatá, 29. (D 33063) W

ALUGA-SE quarto com pensão; preferindo-se moços. Rua Cachamby, 409. (D 33103) W

ALUGA-SE quartos em casa de familia de tratamento. Tratar na Praia de Icarahy n. 17. (D 31242) W

## VENDAS DE PREDIOS E TERRENOS

PALACETE — Vende-se á rua Conde de Bomfim, proximo ao largo da Segunda-Feira, com amplas e optimas accommodações, para familia de tratamento, em centro de magnifico terreno com jardim e pomar, com arvores fructiferas. Trata-se á rua S. José n. 57, loja. (D 31353) 1

PREDIO com grande terreno, vende-se 5 minutos da E. de Piedade, todo o conforto, inclusive apartamento separado, preço 45 contos. ... (D 33074) 1

PREDIO — Estando de mudança ... PALLADIO ... (D 31355) 1

TERRENOS. Haddock Lobo ... SALLADIO, ... (D 31321) 1

20$000 por mez, lotes de terreno de 10 x 40, ... 50 minutos do Rio, estação de Mesquita, E. F. C. B. entre Nilopolis e Nova Iguassú. ... sorteio ... (D 31321) 1

VENDE-SE ... predio ... 1ª Vara de Orphãos ... (D 33074) 1

... proposta de esplendida casa com tres salas, cinco quartos, cozinha, privada, e mais uma pequena casa de dois quartos, sala, privada com chuveiro. O referido immovel, com as duas casas, acha-se em centro de grande terreno que mede 44 metros de frente por 98 de fundos, todo plantado de arvores fructiferas, tendo toda a frente murada com gradil de ferro. Acha-se o mesmo avaliado em 45:000$000. Para maiores esclarecimentos com o sr. Humberto Esperanza, á avenida Passos n. 99 (papelaria). N. B.: A referida rua fica lateral á rua Candido Benicio, antes de chegar á praça Secca, servindo de qualquer bonde tomado á esquerda, em Cascadura. Póde ser visto todos os dias, das 12 ás 17 horas. (D 31405) 1

VENDE-SE optimo terreno, com esquina, de 20 x 50, na rua Monsenhor Amorim, junto ao n. 43, em frente á matriz do E. Novo. Preço 40:000$. Para tratar com o proprietario, á rua 1º de Março, 13 (1º and.), das 3 ás 5 da tarde. (D 32108) 1

VENDE-SE ou aluga-se uma nova, linda e saluberrima casa, em Santa Thereza, lado da Lapa, a 5 minutos da Avenida. Informações com o sr. Martins, rua da Carioca n. 54. (D 33090) 1

VENDE-SE, no Meyer, magnifica vivenda por 45:000$, logar alto, verdadeiro sanatorio, predio com 7 quartos, 2 salas e mais dependencias, no centro de grande chacara. Rua Tenente Costa n. 44. (D 33103) 1

VENDE-SE esplendida chacara junto ao Boulevard 28 de Setembro, Villa Isabel, cerca de 6.000 m.2, servindo para sanatorio, collegio ou pensão; trata-se á rua Buenos Aires, 44, 3º and., com o sr. Eduardo, das 3 ás 4 1/2. (D 31367) 1

VENDE-SE uma pequena casa por 4:000$, á rua Maria Antonietta n. 38, fim da rua Pinto Telles; terreno de 10 x 50, tem agua e todo plantado (Jacarépaguá). (D 31382) 1

VENDE-SE um optimo terreno, á rua Braulio Muniz, no Eng. de Dentro, a minutos dos bondes de Cascadura, Eng. de Dentro e Inhaúma. Tratar com o sr. Barreto, á rua Maria Nazareth n. 55, Encantado. (D 30755) 1

VENDE-SE a casa com grande terreno da avenida Suburbana 2.881, estação de Quintino. Proposta, por carta, ao sr. Jayme, na Fazenda de Curicica — Jacarépaguá. (D 33034) 1

VENDE-SE um terreno em leilão, no dia 23, ás 16.30, com 14 x 185. Avenida Paulo de Frontin n. 640. (D 32107) 1

## VENDAS DIVERSAS

CASAL argentino que se ausenta, vende mobilia de dormitorio, imbuia laqueada, moderna, 2 mezes uso. Tambem se passa contrato de optimo appartamento. Tratar: hoje até 9 horas da noite. Rua do Bispo 127. Casa III. (19425) 2

VENDE-SE uma carrocinha de fabricar algodão de assucar, em perfeito estado; ver e tratar na rua General Castrioto, 488, Barreto, Nictheroy. (D 33081) 2

VENDE-SE uma bicycleta em perfeito estado, para moça, marca Starley, por 300$000. Rua das Laranjeiras n. 226. (D 33095) 2

## HEMORRHOIDAS

Doenças dos intestinos, hemorrhoidas e suas complicações. INSTALLAÇÕES ESPECIAES PARA TRATAMENTO DAS VARIZES, Diathermia — Alta frequencia infra-vermelho.
DR. CIVIS GALVÃO
Cons. das 3 ás 6. Assembléa, 100 — Res. Tel. C. 2111

VENDE-SE uma machina de costura Singer, completamente nova; rua S. Clemente n. 27, loja. (D 31313) 2

VENDE-SE uma mobilia nova, de pão setim, com embutidos, para casal, tendo sete peças, por 1:600$; ver e tratar na rua Dias da Cruz n. 357 (Meyer). (D 33015) 2

## ACHADOS E PERDIDOS

C. B. Aurea Brasileira — Avenida Passos n. 11. Perdeu-se a cautela n. 66.200, da serie B, da secção de penhores desta Companhia. (D 33022) 4

CASA Gonthier — Henry, Filho & Cia. — Filial: rua Sete de Setembro, 195. Perdeu-se a cautela B-1.628, desta casa. (D 32052) 4

C. B. Aurea Brasileira — Avenida Passos, 11. Perdeu-se a cautela n. 69.067, da serie B, da secção de penhores desta Companhia. (D 33050) 4

CASA de penhores Arthur Alvim — 42, rua Luiz de Camões. Perderam-se as cautelas ns. 143.245 e 143.722, desta casa. (D 33050) 4

JORGE Silva Oliveira — Rua Silva Jardim n. 10. Perderam-se as cautelas ns. 65.388 e 65.596, desta casa. (D 33055) 4

LIBERAL, Berliner & Cia — Rua Luiz de Camões n. 60. Perdeu-se a cautela n. 268.409, desta casa. (D 32001) 4

N. A. ROMANO, Rua Luiz de Camões, 54. Perdeu-se a cautela n. 190.701, desta casa. (D 33053) 4

PERDEU-SE a caderneta n. 688.386, da Caixa Economica, 3ª serie. (D 31393) 4

PERDEU-SE a caderneta da Caixa Economica n. 673.288, 3ª serie. (D 31316) 4

VIANNA, Irmão & Cia. — Rua Pedro I, antiga Espirito Santo, 28 e 30. Perdeu-se a cautela n. 754.543, desta casa. (D 33065) 4

## TRASPASSA-SE

TRASPASSA-SE um armarinho com 7 annos de contrato, aluguel vantajoso, á rua Estacio de Sá n. 52. (D 33096) 5

TRASPASSA-SE um optimo sobrado no centro, pelo aluguel mensal de 350$. Informes pelo telephone C. 3367. (D 33113) 5

TRASPASSA-SE o contrato do magnifico predio á rua Real Grandeza n. 175. Para ver e tratar no mesmo do meio-dia ás 4 horas, todos os dias. (D 31362) 5

## DIVERSOS

AO rigor da moda. Vestidos de seda e ligerie á 85$. Manteaux de luxo á 95$. Roupas brancas bordadas, a mão. Chapéos e pelles tudo fino e perfeito, para liquidar. R. Lapa 50 sob. Mme Machado. (D 33098)

A Joalheria Valentim vende, compra, troca, faz e concerta joias com seriedade; rua Gonçalves Dias n. 37. Phone 994 C. (D 31143) 3

ALUGAM-SE ternos de smocking, casacas, fraks, cartolas, cocos, no rigor, forros de seda, para casamentos, bailes, recepções, banquetes, menos 20 por cento. Rua Senador Dantas n. 75. (D 33084) 3

BUICK — Vende-se um superior, double-phaeton, 5 logares, type especial, machina esplendida, quasi novo. Ver e tratar á rua S. José n. 57, 1º andar, fundos, das 10 ás 12 horas. Preço 12:000$000. (D 31352) 3

COMIDA de primeira ordem, fornece-se a domicilio. Rua Benjamin Constant n. 70. Tel. B. M. 1643. (D 29961) 3

CONCERTAM-SE e alugam-se, serviço garantido. "A Reforma", avenida Lauro Müller, 62. Phone 1861 Villa. (D 31410) 3

COMPRA-SE prata e ouro velho, na "Joalheria Valentim"; rua Gonçalves Dias n. 37. Phone 994 Central. (D 31149) 3

**CHEVROLET** Distincto, resistente e muito economico, é o automovel ideal para praças. Caminhões são os melhores e mais baratos. R. Ferreira & C. Rua Mariz e Barros, 391, facilitam prazos. Peçam catalogos. (16989)

DINHEIRO — Hypothecas, descontos, inventarios, alugueis ou outra garantia. Rua S. José n. 7, sob., sala 3, das 9 ás 11 e das 3 ás 5. (D 32109) 3

DINHEIRO, rapido, sob immoveis. Casa Sol Nascente. Uruguayana n. 95. (D 27694) 3

DINHEIRO sobre pianos, podendo estes ficar ou não em poder do devedor. Avenida Mem de Sá n. 100. (D 30048) 3

ENCERADOR — Raspa, calafeta e encera. Norte 3150. José Francisco. Rua Senador Pompeu n. 231. (D 31385) 3

ENCERA, raspa, calafeta com machinas electricas. Norte 8341. Antenor Corrêa. Alfandega, 197. (D 31335) 3

## ECZEMA
## ACIDO URICO

e suas consequencias. Cura rapida por processo especial e de resultados efficazes. Dr. Francisco Furtado. R. da Carioca, 22, das 4 ás 6. (D 32137) 3

LUSTRAÇÃO, armações, empalhação, concertos de moveis, Lamartine encarrega-se. Tels. V. 3081 ou B. M. 0113. (D 33068) 3

MACHINAS de escrever, Remington 10, 11 e 12, novas e portateis, Royal, Underwood, modernas, Coronas; só no largo do Capim n. 8; preços modicos, garantidas; Casa E. Magalhães. (D 30991) 3

**Mme. Zambelli** Escola de chapéos e côrte, fundada em 1900. Aceita discipulas e as dá promptas com 25 lições. Côrta moldes por medida. Rua S. José n. 80. (D 32154) 3

OFFICINA de ferreiro e fabrica de ferramentas para agricultura, vende-se com optima freguezia, em condições. Trata-se á rua dos Invalidos, 32, loja, 8 ás 10 horas. (D 33050) 3

**PIANOS** R. Ferreira & C., a maior casa importadora do Brasil, mudou-se da rua S. Francisco Xavier 388 para Mariz e Barros 391. Não comprem sem visital-a ou pedir catalogos. (16996)

PENSÃO THEREZINHA — Avenida Passos, 46, sobrado. Aceita pensionistas por mez, 120$; só almoço, 65$; refeição avulsa, 2$500. Comida feita com muito asseio e variada. (D 32159) 3

PIANOS — Afinam-se por 10$000. Chamados telephone Central 0225. (D 33086) 3

PIANOS — Vendem-se; preços 800$, 900$ e 1:500000. Avenida Lauro Müller n. 62. (D 31410) 3

PIANOS bichados. Reformas completas com madeiras que não bicham, estylos modernos; perito em pianolas, serviços garantidos. Renovadora de Pianos, rua do Senado, 84. Phone C. 2666. (D 32185) 3

**PIANOS** Grande officina especialista em concertos, afinações e reformas pelo apparelhamento technico e direcção de Carlos de Souza ex-technico e afinador das principaes casas do Rio. Extingue por completo o cupim. Rua Visc. do Rio Branco, 59. Sob. — Tel. C. 5896. (19458)

UMA pequena familia de todo respeito toma para auxilio de serviços domesticos uma menina de bons costumes. Para informações. Rua do Cattete n. 254. Tel. B. M. 0450. (D 32186) 3

**PIANOS NOVOS** Vendem-se a prestações sem entrada e sem fiador. Fazem-se trocas. Av. Mem de Sá 100. (Vide nosso annuncio aqui aos Domingos). (D 29047)

## MEDICOS

### HEMORRHOIDAS

Cura radical sem operação e sem dôr. Doenças do recto e cirurgia da especialidade. Operações em geral. Dr. Mario Kroeff, assistente da Faculdade de Medicina, com pratica dos hospitaes de Berlim e Paris. Uruguayana, 104, das 3 ás 7 horas. (D 30146) 6

### CLINICA DE SENHORAS

Tratamento sem operação da inflammação do utero, falta de regras, colicas, etc., diathermia. Prof. Octavio de Andrade e dr. Cesar Esteves, largo de S. Francisco, 23. Telephone Central 1591, de 9 ás 11 e de 1 ás 4. (D 26973) 6

### DR. BRANDINO CORRÊA

Molestias do apparelho Genito-Urinario, no homem e na mulher. OPERAÇÕES: Utero, ovarios, hernias, appendice, prostata, rins, bexiga, etc. Cura rapida por processos modernos, sem dôr, da

### GONORRHÉA

e suas complicações. Prostatites, orchites, cystites, estreitamentos, etc. Diathermia, Darsonvalisação. Rua Republica do Perú, 23, sob., das 7 ás 9 e das 14 ás 19 hs. Domingos e Feriados, das 7 ás 10 hs. Central 2654. (D 26915) 6

### CONSULTAS GRATIS

Pelo Dr. Luiz Lima Bittencourt, especialista em molestias dos OLHOS, OUVIDOS, GARGANTA E NARIZ todos os dias, das 9 ás 11 horas e pagas das 16 ás 18 horas. Consultorio — Rua Buenos Aires, 168 (entre Andradas e Uruguayana). Tambem faz o tratamento da catarata sem operação, nos casos indicados. (D 32050) 6

### IMPOTENCIA

Tratamento da impotencia sexual em individuos moços. Dr. José de Albuquerque. R. Carioca, 22. Do 1 ás 6. (D 27725) 6

### DR. ADEMAR CAMILLO — MONTEIRO —

Tratamento moderno pela *electricidade*, *diathermia*, *ultra violeta* das doenças nervosas, rheumatismo, nevralgia, obesidade, hemorrhoida, eczema etc.
Consultorio rua da Carioca 6-4º andar. Das 2 ás 5 horas. (D 31358)

**Gonorrhéa Syphilis** e complicações. — Tratamento moderno, cuidadoso, rapido quanto possivel, no homem e na mulher — Dr. Rupert Pereira. — Praça Olavo Bilac 15, sobrado. (Mercado das Flores) 10 ½ ás 18 hs. diariamente. (D 31378) 6

### IMPOTENCIA

em individuos moços. Tratamento radical por processo norte americano (chiropratic), Dr. Rupert Pereira. Praça Olavo Bilac, 15, sob. (Mercado das Flores), 10 ½ ás 18 hs. diariamente. (D 31378) 6

CLINICA JULIO DE MACEDO (Vias urinarias -Orgãos genitaes)
**Doencas venereas** Tratamento cuidadoso e rapido quanto possivel da e complicações GONORRHE'A no homem e na mulher, cancros molles e adenites; syphilis DR. JULIO DE MACEDO, rua da Carioca 54-A. (8 ás 21) Tel. C. 3051 - Res. V. 5588. (D 31383) 6

### DOENÇAS DA PELLE, SYPHILIS, VIAS URINARIAS
### Dr. Raul Rocha

20 annos de pratica — 7 de Setembro, 94 — Consultas das 9 ás 12, a 10$ e das 3 ás 6, a 20$. Tel. C. 1416. (D 31409) 6

**GONORRHEAS** e suas complicações em ambos os sexos. Cura radical por processos seguros e rapidos. DR. JOÃO ABREU — DR. DUARTE NUNES. Das 8 ás 19 horas. — Telep. 5803 N. — Rua S. Pedro numero 64. (D 16995) 6

### HYDROCELE, ORCHITES, TUMORES DOS TESTICULOS E ESTREITAMENTO DA URETHRA

HYDROCELE — Cura radical sem dôr, sem operação cortante e sem privar o doente de suas occupações habituaes.
DR. LUIZ DE MARCOS — Uruguayana, 105, das 2 ás 4. (19858)

### FRAQUEZA SEXUAL

Tratamento das diversas fórmas por methodo bio-chimico sem perigos e com excellentes resultados. Applicações electricas (completa installação da diathermia e raios ultra-violeta — apparelhos de alto potencial), para auxiliar a cura nos casos indicados (inflammações e pre-esclerose da prostata, neurasthenia, gonorrhéa chronica, etc.). Tratamento o mais moderno e indolor e que permitte a cura radical. Dr. Cocio Barcellos, ex-assistente da Faculdade de Medicina, medico da Polyclinica de Botafogo. Das 9 ás 11 e 4 ás 6. São José, 51. Tel. C. 3864. Aviso — Consultas e tratamento, das 9 ás 6 — com hora marcada. (18002) 6

## DENTISTAS

**Dr. Silvino Mattos**, laureado especialista em dentaduras parciaes, de justa-posições e duplas, bem como em pontes. Rua 7 de Setembro, 194. (D 31319) 7

## Estreitamento da Urethra

Cura radical e rapida, sem operação e sem dôr. Dr. José de Albuquerque R. Carioca, 22. Do 1 ás 6. (D 27726) 6

Dans la métrite
il faut essayer
le Nitrium Buisson
qui donne des résultats
vraiment remarquables
(5046)

ALUGA-SE ou vende-se consultorio. Inf. sr. Humberto, Largo da Carioca n. 6. (D 32008) Dent.

DENTADURAS — Concertam-se com rapidez e perfeição. J. Gonçalves. Rua Sete de Setembro n. 190. (D 32166) 7

**Dentaduras** — Concertam-se em poucas horas no laboratorio do dr. Silvino Mattos, á rua 7 de Setembro, 194. (D 31319) 7

DENTISTA — Vendem-se uma cadeira, um motor Ritter, outro motor de pé, gerador de gazolina e um quadro electrico. Rua dos Andradas n. 46. (D 32258) 7

**Dentista** — Heitor Corrêa — Especialista em trabalhos a ouro e dentes artificiaes. Travessa São Francisco, 12. Tel. 3440. Central. (D 30908) 7

## PARTEIRAS

MME. PALMYRA que morou á rua Camerino 26 annos reside á av. Gomes Freire n. 137. Tel. 4777 C. (D 28833) Part.

PARTEIRA — Mme. Maria Josepha, diplomada pelo Rio e Madrid — Partos e outros trabalhos. Contas das 9 ás 5. Avenida Gomes Freire n. 77. Central 3642. (D 28949) Part.

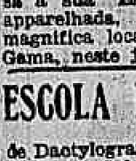

### A SENHORA

Está triste? As suas regras são dolorosas e irregulares, tome CAPSULAS SEVENKRAUT (Apiol Sabina Arruda) que ficará boa. Tubo 7$. A' venda na Drogaria Huber. Rua Sete de Setembro, 61. (D 26987) 8

## PROFESSORES

**Cópias** á machina e no mineographo — Escola Ideal — S. José, 118. — Em frente á Galeria (D 33105) 9

OPPORTUNIDADE - Professor que se retira do magisterio passa a sua Escola optimamente apparelhada, boa frequencia, magnifica localização. Cartas a Gama, neste jornal. (D 31844)

**ESCOLA IDEAL** Um curso rapido e completo de Dactylographia em pouco mais de 1 mez 50$. S. José, 118. Em frente á Galeria. (D 33106) 9

PROF. BARBOSA — Lecciona portuguez, francez, inglez e contabilidade. Preços modicos. Becco do Carmo, 20. (D 31305) 9

PROFESSORA lecciona portuguez, francez, piano, etc., a domicilio ou em sua residencia. Rua Oliveira Fausto n. 23 — Botafogo. (D 33093) 9

INGLEZA ensina seu idioma; rua Sete de Setembro n. 107, 3º andar. Central 0751. (D 31342) 9

### PETROPOLIS

Aluga-se casa mobilada para o verão. Ver e tratar á Avenida Piabanha n. 483 B. (D 33069)

## LOTERIAS

### Loteria da Capital Federal

Lista geral dos premios da 260 extracção realizada em 22 de novembro de 1928:
83 do Plano n. 41

Premios sorteados

| | |
|---|---|
| 44120 (Capital) | 20:000$000 |
| 25498 | 5:000$000 |
| 17978 | 3:000$000 |
| 13047 | 1:000$000 |
| 20618 | 1:000$000 |
| 53580 | 1:000$000 |
| 63050 | 1:000$000 |
| 64070 | 1:000$000 |

8 premios de 500$000

350 9062 16461 44436 45184 48997 61775 64387

20 premios de 200$000

2283 3702 11478 18104 18459 26078 27441 27684 30723 32992 52543 62596 63522 68635 68733 71467 72661 73676 73280 79713

50 premios de 100$000

79 1150 1239 1782 1974 3361 6387 8498 9827 9050 9244 9854 13001 15695 16248 17884 18746 19726 20678 23279 29313 29421 29724 32187 32793 34623 35270 35843 36336 40975 43939 45199 49047 50809 53100 54153 54249 56342 56890 58531 58788 61753 66104 66642 69243 70551 72831 72744 73530 75739

Approximações

| | |
|---|---|
| 44119 e 44121 | 400$000 |
| 25497 e 25499 | 300$000 |
| 17977 e 17979 | 200$000 |
| 13046 e 13048 | 100$000 |
| 20617 e 20619 | 100$000 |
| 53579 e 53581 | 100$000 |
| 63049 e 63051 | 100$000 |
| 64069 e 64071 | 100$000 |

Dezenas

| | |
|---|---|
| 44111 a 44120 | 70$000 |
| 25491 a 25500 | 40$000 |
| 17971 a 17980 | 30$000 |
| 13041 a 13050 | 20$000 |
| 20611 a 20620 | 20$000 |
| 53571 a 53580 | 20$000 |
| 63041 a 63050 | 20$000 |
| 64061 a 64070 | 20$000 |

Terminação
Todos os numeros terminados em 0, têm 2$000.

O ajudante do fiscal do governo, dr. Octaviano du Pin Galvão — Pelo director assistente, Manoel Luiz Pereira Bernardino, sub-chefe da contabilidade — O escrivão, Firmino de Cantuaria.

Todos os numeros terminados em 18, 47, 51, 52, 61, 62, 71, 78, 81 e 98, tendo o carimbo do balcão do "Ao Mundo Loterico" e não estando premiados, têm direito a metade da quantia do seu preço acquisitivo, em bilhetes de outras loterias.

— O "Ao Mundo Loterico" — paga os premios pela lista acima visto a mesma ser official.

### LOTERIA DE SERGIPE

Sabe-se por telegramma:
Extracção em 22 de novembro de 1928:

| | |
|---|---|
| 8292 | 50:000$000 |
| 7571 | 5:000$000 |
| 13889 | 2:000$000 |
| 12003 | 1:000$000 |
| 15002 | 500$000 |
| 13677 e 19300 | 200$000 |
| 3606, 5835 e 39503 | 150$000 |

### Loteria de Santa Catharina

Sabe-se por telegramma:
Extracção em 22 de novembro de 1928:

| | |
|---|---|
| 10929 (Juiz de Fóra) | 100:000$000 |
| 7340 (Rio) | 10:000$000 |
| 1506 (Rio) | 5:000$000 |
| 9679 (S. Paulo) | 2:000$000 |
| 12775 (Rio) | 2:000$000 |

### LOTERIA DO CEARA'

Sabe-se por telegramma:
Extracção em 22 de novembro de 1928:

| | |
|---|---|
| 5915 (Rio) | 80:000$000 |
| 2449 (Ceará) | 2:000$000 |
| 2399 (Ceará) | 1:000$000 |
| 13769 (Amazonas) | 1:000$000 |

Todos os numeros terminados em 15, 49, 69 e 99, têm 15$000.
Vide resultado geral na 11ª pagina.

### RODA DA FORTUNA

| | |
|---|---|
| 1º Premio | 1420—5 |
| 2º " | 5498—25 |
| 3º " | 7978—20 |
| 4º " | 3047—12 |
| 5º " | 0618—5 |
| Moderno | 261—16 |
| Rio | 971—18 |
| Salteado | 20 |

Para hoje:

7695

8634

9482

0641

VARIANDO...

—1254—
ZANONO

| | |
|---|---|
| A' Garantia | 261 |
| Fluminense | 903 |
| Operaria | 087 |
| Noite | 613 |
| Caridade | 982 |
| Mineira | 846 |

Nictheroy 22-11-928. (D 31403)

### FORD 1927

Vende-se, 1:700$000. — RUA FERREIRA VIANNA n. 71. (D 33041)

### FORD

Vendem-se um caminhão e um double-phaeton, barato. — Tratar na rua Frei Caneca numero 43. (D 32090)

### Loteria do Estado do Rio

Systema de urnas e espheras — Fiscalizada pelo Governo do Estado. — Extracções ás 3 horas.

| HOJE | Terça-feira |
|---|---|
| 25:000$ | 30:000$ |
| INTEIRO, 1$600 MEIO, $800 | INTEIRO, 2$400 TERÇO, $800 |

GRANDE E EXTRAORDINARIA LOTERIA PARA O NATAL
SEXTA-FEIRA, 21 DE DEZEMBRO
200:000$000
INTEIRO, 16$000 — VIGESIMO, $800
Concessionaria: Companhia Integridade Fluminense — Rua Visconde do Rio Branco n. 489 — Nictheroy
(19488)

QUER GANHAR SEMPRE NA LOTERIA?

A Astrologia offerece-lhe hoje a RIQUEZA. Aproveite-a sem demora e conseguirá FORTUNA E FELICIDADE. Guiando-me pela data de nascimento de cada pessoa, descobrirei o modo seguro que, com minhas experiencias, todos podem ganhar na loteria, sem perder uma só vez.
Milhares de attestados provam as minhas palavras. Mande seu endereço e 300 réis em sellos, para enviar-lhe GRATIS "O SEGREDO DA FORTUNA". Remetta este aviso — Endereço: Sr. Prof. P. Tong, Calle, Pozos 1360, Buenos-Aires — Republica Argentina. — "Cite-se este Diario".
(18001)

KOLAPHOSPHATADA :: SOEL ::
Preparada pelo Professor Sarmento Barata
(19138)

E' um medicamento indispensavel em todas as casas pois é o tonico dos adultos, o alimento dos velhos e das creanças.
E' util em todas as molestias depauperantes, taes como as grippes, febres typhoides, etc., em todas as convalescenças.
É util nas grandes fadigas cerebraes; portanto, a todos que dispendem grandes energias.
E' util a todas as senhoras que amamentam, pois não só augmenta o leite, mas o torna mais forte.
E' util ás creanças fracas, lymphaticas e rachiticas, porque contém iodo e glycerophosphatos.
Deposito: Araujo Freitas Ourives — 88; Rodolpho Hess — 7 Setembro 61

### Rico palacete

Nas Laranjeiras, novo, estylo moderno, com 2 pavimentos, tendo saleta, sala de visitas, sala de jantar, fumoir, sala de almoçar, quarto, w. c., dispensa e cozinha, no primeiro pavimento; 5 amplos quartos, quarto de banho e terraços e lindo mirante no terceiro pavimento. Fóra tem garage e 2 quartos para criados. Preço 225:000$000, valor real 300:000$000. Trata-se com Costa Braga & C., Rua S. Pedro, 72. Phone Norte 2.358. (19481)

### MODISTA

Executa qualquer figurino pelo systema francez e bordados. Rua de São José n. 28, sobrado. — Telephone Central 1669. (D 33082)

### CHARADISTAS

Está á venda a 2ª edição do "Diccionario do Charadista", livro util e indispensavel para fazer e decifrar charadas, logogriphos, palavras cruzadas, etc. A' venda nas livrarias. — Pedidos ao autor A. M. de Souza — Rua Halfeld, 745 — Juiz de Fóra. (D 33083)

### COMPRA-SE PIANO

Urgente, para particular, mesmo precisando alguns reparos. — Phone 0241 Villa. (D 33094)

CLINICA DE BELLEZA
CEDIB
Succursale de PARIS AVENUE DES CHAMPS ELYSÉES, 39
Todos os productos de belleza necessarios ao cuidado da pelle nestes tempos de verão.
Para a praia.
Para a fazenda, viagens de automoveis, para o campo, as serras: CRÊME TOUS SPORTS — amacia a pelle, protege-a, neutraliza os effeitos do vento — o tubo 12$000.
Rouges e perfumes LANVIN. Pós de arroz, etc.
Tratamentos do rosto e do corpo por processos inteiramente novos e segundo methodos modernos. Emmagrecimento total ou parcial. Rigidez dos seios.
116, RUA SENADOR VERGUEIRO—Rio.
(D 31348)

PRISÃO DE VENTRE
PASTILHAS MIRATON
CHATELGUYON
(19400)

# ODEON — GLORIA

PROGRAMMA SERRADOR C.B.C. — PROGRAMMA URANIA

**Um programma colossal!**

Na téla — o bello romance de TIFFANY STAHL

## Homens Anonymos

com ANTONIO MORENO, CLAIRE WINDSOR e RAY HALLOR.

(do PROGRAMMA SERRADOR)

No programma — TERRA DE SOL, colorido, da Tiffany — A FESTA DA BANDEIRA, em Nictheroy — A LIMPEZA PUBLICA DO DISTRICTO FEDERAL.

No palco — A's 4,10 — 8,20 e 10 horas — Enorme successo da "Grande" COMPANHIA DE REVISTAS de

## 20 Anões

de AMBOS OS SEXOS

Dizem todos ser: — A OITAVA MARAVILHA DO MUNDO!

HOJE — Programma novo com a formosa argentina MONA MARIS, em um film de sensação do Programma Urania.

## ESCRAVOS DO VOLGA

No programma — o UFA JORNAL N. 52 — e a comedia: CASAMENTO PARA QUATRO

A seguir — SUA ULTIMA AVENTURA DE AMOR — com Carmen Boni (Programma Urania).

## REPUBLICA

POLTRONAS e BALCÕES — Adultos 1$500 — Crianças 1$000.

HOJE — Programma novo — 1) REVISTA ODEON N. 17 — 2) RUAS DE SHANGHAI — drama em 6 partes, da Tiffany, com Pauline Starke, Kenneth Harlan (P. Serrador) — 3) DINHEIRO DE PAGODE, comedia em 2 partes — 4) o grande film campeão do P. Serrador — LYRIO DE GRANADA, com Lily Damita.

## CENTENARIO

R. Senador Euzebio 188

HOJE — Programma novo — Festival da Companhia Nacional de Comedias: — 1) O MUNDO PERDIDO — 10 actos, do Programma Serrador, com Lloyd Hughes — 2) — No PALCO — o drama em 3 partes HONRARÁS TUA MÃE — pela Companhia Nacional de Comedias.

COMPANHIA BRASIL CINEMATOGRAPHICA

---

HOJE

# PARISIENSE

(Empresa V. R. Castro)

Com o SANGUE da

## A ENFERMEIRA MARTYR

foi escripto nas paginas da Historia o maior libello contra a guerra!

A seguir) A grande these scientifico-social, do exame medico prenupcial, discutida com elevação em DEFENDENDO A RAÇA

POPULAR — Hoje: Segredo de morte, Audrey Muson, Toda nua, em Castidade, São de corpo e alma, e Uma comedia. Amanhã — Ladrão de Bagdad e Liberdade de imprensa.

MASCOTTE — Hoje: Liberdade de imprensa, Fructos da época, e Uma comedia. Amanhã — O mundo perdido.

PRIMOR — Hoje: Ladrão de Bagdad, Principe Estudante e Uma comedia. Amanhã — Fructos da época.

PARIS — Hoje: O Corcunda de Notre Dame, O Poder Occulto, e Uma comedia.

---

# RIALTO

HOJE HOJE

RAMON NOVARRO com MARCELLINE DAY, RENÉE ADORÉE e CARMEL MYERS

— em —

## O galante conquistador

(A Certain Young Man)

Producção "Metro-Goldwyn-Mayer".

No mesmo programma:

A SENSACIONAL

## Viagem do Conde Zeppelin

DA ALLEMANHA A' AMERICA

Reportagem de bordo do dirigivel, exclusividade da "Metro-Goldwyn Mayer". A comedia "PESADELO DE VERDADE". "M. G. M. NEWS" — Reportagens de todo o Mundo para todo o Mundo. E "Series de enygmas" ns. 1 e 2, do *CONCURSO "QUEM?"*

---

# CAPITOLIO — IMPERIO

Paramount Pictures

**CAPITOLIO** — HORARIO: 2; 3,40; 5,20; 7; 8,40; 10,20

Como complemento de programma: PARAMOUNT JORNAL Nº 18-29 e SEMENTES MODERNAS — Desenho Animado.

**IMPERIO** — HORARIO: 2, 3,40; 5,20; 7; 8,40; 10,20.

Como complemento de programma: PARAMOUNT JORNAL Nº 17-29 e A CAÇA DO THESOURO — Desenho Animado.

---

## CINEMA NACIONAL

Rua Voluntarios da Patria 335 TEL. SUL 0072

HOJE — Ultimo dia: REGINALD DENNY no super-film UNIVERSAL JEWEL "ONDE ESTAVA EU?" 7 actos de humoristicas emoções

"ILHA DA PERDIÇÃO" 8 actos — Matarazzo

Amanhã: BEATRICE CENCI 10 actos, Programma Serrador, com a linda MARIA JACOBINI (D 31432)

## CINE-PARQUE BRASIL

R. D. Anna Nery 258 — V. 3289

CURA-SE AMOR COM AMOR, com Adolphe Menjou; O CIRCO, com Carlitos e um jornal. Amanhã: VIVENDO E APRENDENDO, O CIRCO, PELLE MYSTERIOSA, um desenho e um educativo. (19469)

## CINE FLUMINENSE

Campo de S. Christovão, n. 69 Phone V. 1404

HOJE

MATINE'E A'S 2 HORAS

## PORQUE CHORAS PALHAÇO?

com GOESTA EKMAN

Amanhã e domingo: "Casamento a Prazo Fixo" com Esther Ralston

O PETULANTE com William Haines

---

# CINEROMA

Proprietario G. PINFILDI

RUA MARECHAL FLORIANO, 28 (Entre Av. Central e Uruguayana)

HOJE — ULTIMO DIA DE UM SUCCESSO COLOSSAL! — HOJE

Programma que dedicamos ás Exmas. Familias e á Colonia Portugueza

NÃO PERCAM ESTE PROGRAMMA

UM FILM PORTUGUEZ:

## TEMPESTADES DA VIDA

9 actos da Invicta, do Porto com Brunilde Judice, Fernando Pereira e outros.

## LE RÊVE

Extrahido do romance de Emilio Zola — 7 actos, com Signoret — Diamond Programma.

PAGA E NÃO BUFA — 2 actos, ultra hilariantes, com Monty Banky, o rei dos comicos.

AMANHÃ E DEPOIS — SOMENTE 2 DIAS

Não deixem de vir ver:

LILY DAMITA, em

## A Boneca de Paris

8 actos lindos.

e mais: Reed Howes, em POLICIA MONTADA

Na sala de espera, de 1 hora em deante optimo jazz-band

Preços populares:

| | |
|---|---|
| 1ª classe e balcões | 1$500 |
| 2ª classe | 1$000 |
| Estudantes, militares e creanças | $800 |

Quinta-feira, 29 — Sensacional estréa — LA SOBERANA A rainha do tango.

Aviso — Para aluguel do film TEMPESTADES DA VIDA, os srs. exhibidores podem se dirigir ao Cine Roma. (D 31421)

---

# PATHÉ-PALACE

Segunda-feira | Segunda-feira

## A Namorada de Todos

Um mimo de comedia. Um primor de enredo. Um encanto emfim que nos dá

Nem sempre a mulher póde ter o privilegio de namorar muitos ao mesmo tempo; um dia, tudo se descobre e a "corrida" é tremenda: — GANHA QUEM FOR MAIS ATREVIDO.

## Dolores Costello

ao lado de

WILLIAM COLLIER JR.

Super-film da WARNER BROS para o «Programma Matarazzo»

---

## Cinema LAPA

AV. MEM DE SA' 23 — C. 2543

O PRETO QUE TINHA ALMA BRANCA com CONCHITA PIQUER

## Vento e Areia

com LILIAN GISH

Sessões de uma hora em deante.

## Cine Rio Branco

EX-UNIVERSAL

R. SENADOR EUZEBIO 132 — N. 1639

DE HOJE ATE' DOMINGO

## METROPOLIS

Maravilhosa previsão do que será o anno de 2000

13 partes do PROGRAMMA URANIA

Sessões de uma hora em deante (19471)

---

# Cine Theatro CENTRAL

HOJE — NO PALCO

## CAV. CASTILHO

— o maior ventriloquo da actualidade — com os seus 26 bonecos que falam riem, movem-se e sentem como pessoas vivas.

**Miss Gilberts** e os seus 50 pombos amestrados. Numero nunca apresentado no Rio.

**May Moran Sisters** encantadoras bailarinas excentricas.

**Lina Del Colle** cantora melodista italiana.

**The Mogador** maravilhosos acrobatas arabes, cujos saltos mortaes assombram a platéa.

**Carlitos patinador** o homem faisca.

**Ralph & Leo** acrobatas excentricos musicaes

**Lucy and Pitcher** dansarinos caracteristicos de grande successo

### Horario do Palco

| A's 3 1/2 | A's 5 1/2 | A's 8 1/2 | A's 11 hs. |
|---|---|---|---|
| Lina del Colle | Carlitos | Lina del Colle | Carlitos |
| Ralph & Leo | M. Moran Sisters | Miss Gilberts | M. Moran Sisters |
| Lucy & Pitcher | The Mogador | Lucy & Pitcher | The Mogador |
| Cav. Castilho | | Cav. Castilho | |

NA TELA

## Ken Maynard e Virginia Brown Faire em O Evangelho do Fogo

7 actos vibrantes da First National

**Quanto vale o amor de uma mulher?**

Póde ser comprada uma affeição feminina?

E' o que lhe responderá Billie Dove, 2ª feira, em

O PREÇO DA VENTURA

---

# Cinema IDEAL

RUA DA CARIOCA 60/64 — Telephone C. 1027

HOJE — HOJE

## Marion Davies

— EM —

QUANDO UMA PEQUENA QUER

Uma producção deliciosa da "Metro-Goldwyn-Mayer".

SALLY O'NEIL

— EM —

O grande erro

Um film empolgante da "First National".

RAMON NOVARRO — FEIRA

— em —

## GALANTE CONQUISTADOR

7 actos da «Metro Goldwyn Mayer»

---

# Cine Theatro IRIS

Rua da Carioca, 49 — 51 — Telephone C. 4152

HOJE — NA TELA

**Bêbê Daniels** — EM — UM REPORTER DE SAIAS

8 actos encantadores da «PARAMOUNT»

**REX BELL** — EM — Deserto, mas poetico

8 actos lindos da «FOX»

NO PALCO — A's 3 e 8 1/2

COMPANHIA DE SAINETES E REVISTAS DE

LIZON CASTER

na esplendida revista em 15 quadros

ROSA VERMELHA

(Segunda-feira)

KEN MAYNARD e VIRGINA BROWN FAIRE, em O EVANGELHO DO FOGO — 7 actos da First National

PERDIDOS NO ARTICO — Um bellissimo film de aventuras extraordinarias no Polo — FOX

---

# Cinema Mem de Sá

Avenida Mem de Sá — Esquina da rua dos Invalidos — Telephone Central, 2037. — O melhor cinema desta Capital —

HOJE

GEORGE K. ARTHUR e KARL DANE, em

## Detectives

7 actos da Metro Goldwyn Mayer

EVANGELINE RUSSEL, em NO TURBILHÃO DA VIDA 8 actos "Rialto"

M. G. M. NEWS

CARLITO — em — O CIRCO

---

## ATLANTICO

R. Copacabana 580 — T. Sul 1521

Hoje, amanhã e depois

LON CHANEY, em OS FUZILEIROS 10 actos da Metro Goldwyn Mayer

LIONEL BARRYMORE, em FRUCTOS DA EPOCA ... Fox

Domingo: Matinée

## AMERICANO

R. Copacabana 743. Tel. Ip. 622

Hoje, amanhã e depois

NORMA TALMADGE, em Dama das Camelias 9 actos United Artists

TED WELLS, em O PO' DO DESERTO Universal

Domingo: Matinée

Breve: A Cabana do pae Thomaz

## GUANABARA

P. Botafogo 5?6. Tel. Sul 2418

Hoje, amanhã e depois

DOLORES DEL RIO, em Ramona 8 actos United Artists

WALLACE BEERY e RAYMOND HATTON, em Dois valientes de garganta 7 actos Paramount

Domingo: Matinée

## TIJUCA

R. C. Bomfim 344. Tel. V. 3655

Hoje — Ultimo dia

ADOLPHE MENJOU, em CURA-SE AMOR COM AMOR 6 actos da Paramount

ALEC B. FRANCIS, em MILAGRES DA FE' 8 actos da First National

UM CAVALLO DE FORÇA Comedia em 2 actos

Amanhã: LEVIS TONE, em A LIBERDADE DE IMPRENSA

## AMERICA

R. C. Bomfim 334. Tel. V. 4575

Hoje, amanhã e depois

DOLORES DEL RIO, em Ramona 8 actos da Unnited Artists

G. SIDNEY e C. MURRAY, em ABARBADOS POR AMOR First National

Domingo: Matinée

## BRASIL

R. H. Lobo 437. Tel. V. 2012

Hoje — Somente

ADOLPHE MENJOU, em CURA-SE AMOR COM AMOR 6 actos da Paramount

UMA SEQUENCIA Comedia em 2 actos

No palco: Grandioso festival promovido pelo ORPHEON PORTUGUEZ

Amanhã: LON CHANEY, em OS FUZILEIROS

## VELO

R. H. Lobo 66. Tel. V. 874

Hoje, amanhã e depois

RUDOLPH SCHILDKRAUT, em DEVOÇÃO 7 actos da Paramount

CHESTER CONKLIN e W. C. FIELD, em Dois sabidões e um canudo 7 actos Paramount

UM CAVALLO DE FORÇA Comedia em 2 actos

O DR. AMBULANTE Film animado

PARAMOUNT NEWS 10|29

Domingo: Matinée

## HADDOCK LOBO

R. H. Lobo 30. Tel. V. 480

Hoje, amanhã e depois

GRETA GARBO, em MULHER DIVINA 8 actos da Metro Goldwyn Mayer

BARRY NORTON, em O CORCEL ARABE 6 actos da Fox

VISITA SEM CERIMONIA Comedia em 2 actos

UNIVERSAL NEWS 56

Domingo: Matinée

## VILLA ISABEL

Av. 28 de Setembro 425. V. 1582

Hoje — Ultimo dia

GILDA GRAY, em Bailarina Diabolica 8 actos da United Artists

WILLIAM HEINES, em O PETULANTE Metro Goldwyn Mayer

No palco: Estréa de HUMBERTO assombroso ventriloquo, com seus impagaveis bonecos

Amanhã: REGINALD DENNY, em ONDE ESTAVA EU?